

SABADELL SELECCION EPSILON, FIL

Nº Registro CNMV: 49

Informe Semestral del Segundo Semestre 2021

Gestora: 1) SABADELL ASSET MANAGEMENT, S.A., S.G.I.I.C. **Depositario:** BNP PARIBAS SECURITIES SERVICES, SUCURSAL EN ESPAÑA **Auditor:** PricewaterhouseCoopers Auditores, S.L.
Grupo Gestora: **Grupo Depositario:** BNP PARIBAS **Rating Depositario:** A+ (Standard & Poor's)

El presente informe, junto con los últimos informes periódicos, se encuentran disponibles por medios telemáticos en www.sabadellassetmanagement.com.

La Entidad Gestora atenderá las consultas de los clientes, relacionadas con las IIC gestionadas en:

Dirección

Paseo de la Castellana, 1 - 28046 Madrid. Teléfono: 937288978

Correo Electrónico

SabadellAssetManagement@sabadellassetmanagement.com

Asimismo cuenta con un departamento o servicio de atención al cliente encargado de resolver las quejas y reclamaciones. La CNMV también pone a su disposición la Oficina de Atención al Inversor (902 149 200, e-mail: inversores@cnmv.es).

INFORMACIÓN FONDO

Fecha de registro: 31/07/2014

1. Política de inversión y divisa de denominación

Categoría

Tipo de fondo: Fondo de Inversión Libre Vocación inversora: Fondo de Inversión Libre. Renta Variable Internacional Perfil de Riesgo: Muy elevado

Descripción general

Política de inversión: El Fondo invierte en Fondos de Inversión, SICAV y Fondos de Inversión Libre que a su vez invierten en renta variable. Se constituye como Fondo de Inversión Libre, con lo que no está sujeto a los límites establecidos para las IIC ordinarias en cuanto a la concentración de posiciones y a la inversión en IIC no armonizadas. Accede así a una mayor amplitud de oportunidades de inversión. El Fondo únicamente invertirá en IIC con cálculo de valor liquidativo y reembolso diarios con la finalidad de ofrecer estas mismas prestaciones. Este Fondo puede no ser adecuado para inversores que prevean retirar su dinero en un plazo de menos de 7 años.

Operativa en instrumentos derivados

Una información más detallada sobre la política de inversión del Fondo se puede encontrar en su folleto informativo.

Divisa de denominación EUR

2. Datos económicos

2.1.a) Datos generales

Cuando no exista información disponible las correspondientes celdas aparecerán en blanco

Participaciones, partícipes y patrimonio

CLASE	Nº de participaciones a fin periodo	Nº de partícipes a fin periodo	Divisa	Beneficios brutos distribuidos por participación (periodo actual)	Inversión mínima	Distribuye dividendos	Patrimonio (en miles)			
							A final del periodo	Diciembre 2020	Diciembre 2019	Diciembre 2018
BASE	299.689,22	76	EUR		100000	NO	5.220	4.183	4.622	3.221
PLUS	6.819.042,53	584	EUR		100000	NO	124.361	111.640	135.593	94.972
PREMIER	525.327,11	5	EUR		1000000	NO	9.842	8.903	8.070	6.372
CARTERA	13.716,40	1	EUR		0	NO	253	289	297	162
EMPRESA	234.160,26	6	EUR		500000	NO	4.357	4.731	5.789	5.552
PYME	35.047,59	11	EUR		10000	NO	643	566	897	503

Valor liquidativo (*)

CLASE	Divisa	Último valor liquidativo estimado		Último valor liquidativo definitivo			Valor liquidativo definitivo		
		Fecha	Importe	Fecha	Importe	Estimación que se realizó	2020	2019	20__
BASE	EUR			31-12-2021	17,4172		14,1666	14,6614	
PLUS	EUR			31-12-2021	18,2373		14,7596	15,1990	
PREMIER	EUR			31-12-2021	18,7348		15,1243	15,5356	
CARTERA	EUR			31-12-2021	18,4578		14,8933	15,2907	
EMPRESA	EUR			31-12-2021	18,6069		15,0587	15,5070	
PYME	EUR			31-12-2021	18,3559		14,8928	15,3745	

Nota: En el caso de IIC cuyo valor liquidativo no se determine diariamente, los datos se refieren al último disponible.

(*)El valor liquidativo y, por tanto, su rentabilidad no recogen el efecto derivado del cargo individual al partícipe de la comisión de gestión sobre resultados:)

Comisiones aplicadas en el período, sobre patrimonio medio

CLASE	Sist. Imputac.	Comisión de gestión						Base de cálculo	Comisión de depositario		
		% efectivamente cobrado							% efectivamente cobrado		Base de cálculo
		Periodo			Acumulada				Periodo	Acumulada	
		s/patrimonio	s/resultados	Total	s/patrimonio	s/resultados	Total				
BASE	al fondo	0,76	0,00	0,76	1,50	0,00	1,50	patrimonio	0,03	0,05	Patrimonio
PLUS	al fondo	0,50	0,00	0,50	1,00	0,00	1,00	patrimonio	0,03	0,05	Patrimonio
PREMIER	al fondo	0,38	0,00	0,38	0,75	0,00	0,75	patrimonio	0,03	0,05	Patrimonio
CARTERA	al fondo	0,35	0,00	0,35	0,70	0,00	0,70	patrimonio	0,03	0,05	Patrimonio
EMPRESA	al fondo	0,50	0,00	0,50	1,00	0,00	1,00	patrimonio	0,03	0,05	Patrimonio
PYME	al fondo	0,63	0,00	0,63	1,25	0,00	1,25	patrimonio	0,03	0,05	Patrimonio

El sistema de imputación de la comisión sobre resultados es fondo

2.2 Comportamiento

Cuando no exista información disponible las correspondientes celdas aparecerán en blanco

BASE .Divisa EUR

Rentabilidad (% sin anualizar)

Acumulado 2021		Anual			
Con último VL estimado	Con último VL definitivo	2020	2019	2018	2016
	22,95	-3,38	25,31	-11,03	0,00

El último VL definitivo es de fecha: 31-12-2021

La periodicidad de cálculo del valor liquidativo es diaria

Recuerde que rentabilidades pasadas no presuponen rentabilidades futuras. Sólo se informa si se ha mantenido una política de inversión homogénea en el período.

Medidas de riesgo (%)	Acumulado 2021	Trimestral				Anual			
		Último trim (0)	Trim-1	Trim-2	Trim-3	2020	2019	2018	2016
Volatilidad(i) de:									
Valor liquidativo	10,75	10,75	11,38	11,92	0,00	24,82	9,17	10,18	0,00
VaR histórico del valor liquidativo(ii)	11,91	11,91	12,17	12,43	0,00	12,96	6,27	6,34	0,00
Letra Tesoro 1 año	0,28	0,28	0,35	0,33	0,00	0,53	0,29	0,30	0,00
VaR condicional del valor liquidativo(iii)									

(i) Volatilidad histórica: Indica el riesgo de un valor en un periodo, a mayor volatilidad mayor riesgo. A modo comparativo se ofrece la volatilidad de la Letra del Tesoro a 1 año o (del índice de referencia si existe en folleto). Sólo se informa de la volatilidad para los períodos con política de inversión homogénea.

(ii) VaR histórico del valor liquidativo: Indica lo máximo que se puede perder, con un nivel de confianza del 99%, en el plazo de 1 mes, si se repitiese el comportamiento de la IIC de los últimos 5 años. El dato es a finales del periodo de referencia.

(iii) VaR condicional del valor liquidativo: Indica la pérdida media esperada en el resto de los casos.

Gastos (% s/ patrimonio medio)	Acumulado 2021	Anual			
		2020	2019	2018	2016
Ratio total de gastos (iv)	2,37	2,51	2,48	2,26	2,38

(iv) Incluye los gastos directos soportados en el periodo de referencia: comisión de gestión sobre patrimonio, comisión de depositario, auditoría, servicios bancarios (salvo gastos de financiación), y resto de gastos de gestión corriente, en términos de porcentaje sobre patrimonio medio del periodo. En el caso de fondos/compartimentos que invierten más de un 10% de su patrimonio en otras IIC se incluyen también los gastos soportados indirectamente, derivados de esas inversiones, que incluyen las comisiones de suscripción y de reembolso. Este ratio no incluye la comisión de gestión sobre resultados ni los costes de transacción por la compraventa de valores.

En el caso de inversiones en IIC que no calculan su ratio de gastos, éste se ha estimado para incorporarlo en el ratio de gastos.

Evolución del valor liquidativo últimos 5 años

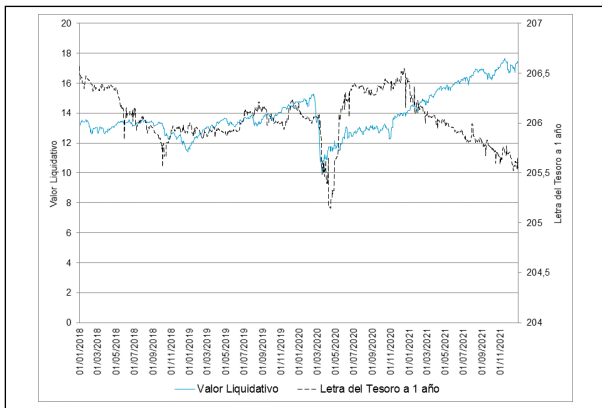

Rentabilidad semestral de los últimos 5 años

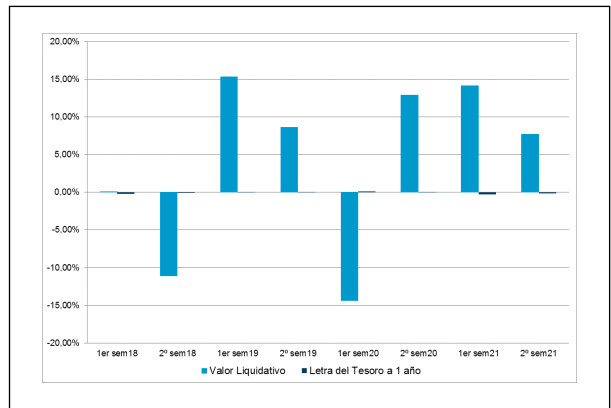

15/09/2017 "Se puede encontrar información adicional en el Anexo de este informe"

PLUS .Divisa EUR

Rentabilidad (% sin anualizar)

Acumulado 2021		Anual			
Con último VL estimado	Con último VL definitivo	2020	2019	2018	2016
	23,56	-2,89	25,94	-10,58	0,00

El último VL definitivo es de fecha: 31-12-2021

La periodicidad de cálculo del valor liquidativo es diaria

Recuerde que rentabilidades pasadas no presuponen rentabilidades futuras. Sólo se informa si se ha mantenido una política de inversión homogénea en el período.

Medidas de riesgo (%)	Acumulado 2021	Trimestral				Anual			
		Último trim (0)	Trim-1	Trim-2	Trim-3	2020	2019	2018	2016
Volatilidad(i) de:									
Valor liquidativo	10,75	10,75	11,38	11,92	0,00	24,82	9,17	10,18	0,00
VaR histórico del valor liquidativo(ii)	11,87	11,87	12,13	12,40	0,00	12,92	6,23	6,30	0,00
Letra Tesoro 1 año	0,28	0,28	0,35	0,33	0,00	0,53	0,29	0,30	0,00
VaR condicional del valor liquidativo(iii)									

(i) Volatilidad histórica: Indica el riesgo de un valor en un periodo, a mayor volatilidad mayor riesgo. A modo comparativo se ofrece la volatilidad de la Letra del Tesoro a 1 año o (del índice de referencia si existe en folleto). Sólo se informa de la volatilidad para los períodos con política de inversión homogénea.

(ii) VaR histórico del valor liquidativo: Indica lo máximo que se puede perder, con un nivel de confianza del 99%, en el plazo de 1 mes, si se repitiese el comportamiento de la IIC de los últimos 5 años. El dato es a finales del periodo de referencia.

(iii) VaR condicional del valor liquidativo: Indica la pérdida media esperada en el resto de los casos.

Gastos (% s/ patrimonio medio)	Acumulado 2021	Anual			
		2020	2019	2018	2016
Ratio total de gastos (iv)	1,87	2,01	1,98	1,76	1,87

(iv) Incluye los gastos directos soportados en el periodo de referencia: comisión de gestión sobre patrimonio, comisión de depositario, auditoría, servicios bancarios (salvo gastos de financiación), y resto de gastos de gestión corriente, en términos de porcentaje sobre patrimonio medio del periodo. En el caso de fondos/compartimentos que invierten más de un 10% de su patrimonio en otras IIC se incluyen también los gastos soportados indirectamente, derivados de esas inversiones, que incluyen las comisiones de suscripción y de reembolso. Este ratio no incluye la comisión de gestión sobre resultados ni los costes de transacción por la compraventa de valores.

En el caso de inversiones en IIC que no calculan su ratio de gastos, éste se ha estimado para incorporarlo en el ratio de gastos.

Evolución del valor liquidativo últimos 5 años

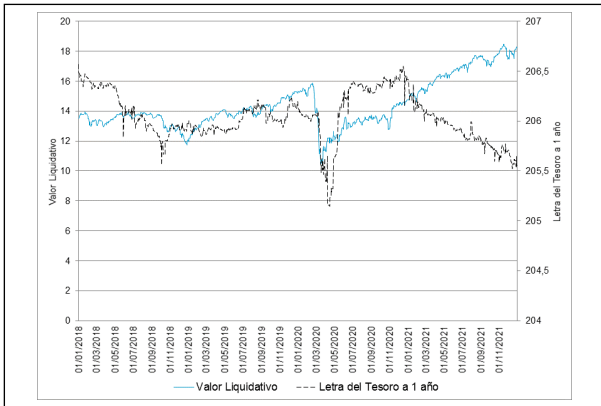

Rentabilidad semestral de los últimos 5 años

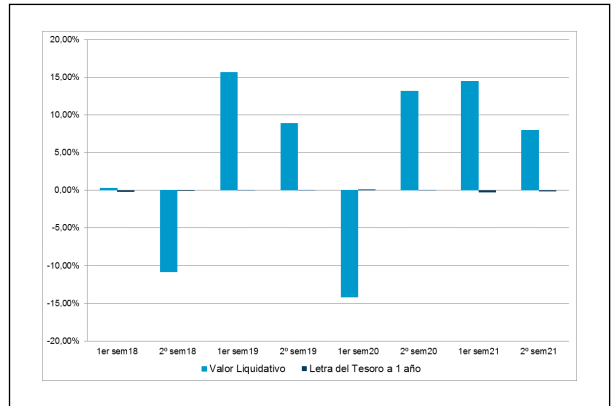

15/09/2017 "Se puede encontrar información adicional en el Anexo de este informe"

PREMIER .Divisa EUR

Rentabilidad (% sin anualizar)

Acumulado 2021		Anual			
Con último VL estimado	Con último VL definitivo	2020	2019	2018	2016
	23,87	-2,65	26,25	-10,30	0,00

El último VL definitivo es de fecha: 31-12-2021

La periodicidad de cálculo del valor liquidativo es diaria

Recuerde que rentabilidades pasadas no presuponen rentabilidades futuras. Sólo se informa si se ha mantenido una política de inversión homogénea en el período.

Medidas de riesgo (%)	Acumulado 2021	Trimestral				Anual			
		Último trim (0)	Trim-1	Trim-2	Trim-3	2020	2019	2018	2016
Volatilidad(i) de:									
Valor liquidativo	10,75	10,75	11,38	11,92	0,00	24,82	9,17	10,18	0,00
VaR histórico del valor liquidativo(ii)	11,85	11,85	12,11	12,38	0,00	12,90	6,21	6,28	0,00
Letra Tesoro 1 año	0,28	0,28	0,35	0,33	0,00	0,53	0,29	0,30	0,00
VaR condicional del valor liquidativo(iii)									

(i) Volatilidad histórica: Indica el riesgo de un valor en un periodo, a mayor volatilidad mayor riesgo. A modo comparativo se ofrece la volatilidad de la Letra del Tesoro a 1 año o (del índice de referencia si existe en folleto). Sólo se informa de la volatilidad para los períodos con política de inversión homogénea.

(ii) VaR histórico del valor liquidativo: Indica lo máximo que se puede perder, con un nivel de confianza del 99%, en el plazo de 1 mes, si se repitiese el comportamiento de la IIC de los últimos 5 años. El dato es a finales del periodo de referencia.

(iii) VaR condicional del valor liquidativo: Indica la pérdida media esperada en el resto de los casos.

Gastos (% s/ patrimonio medio)	Acumulado 2021	Anual			
		2020	2019	2018	2016
Ratio total de gastos (iv)	1,62	1,76	1,73	1,46	0,00

(iv) Incluye los gastos directos soportados en el periodo de referencia: comisión de gestión sobre patrimonio, comisión de depositario, auditoría, servicios bancarios (salvo gastos de financiación), y resto de gastos de gestión corriente, en términos de porcentaje sobre patrimonio medio del periodo. En el caso de fondos/compartimentos que invierten más de un 10% de su patrimonio en otras IIC se incluyen también los gastos soportados indirectamente, derivados de esas inversiones, que incluyen las comisiones de suscripción y de reembolso. Este ratio no incluye la comisión de gestión sobre resultados ni los costes de transacción por la compraventa de valores.

En el caso de inversiones en IIC que no calculan su ratio de gastos, éste se ha estimado para incorporarlo en el ratio de gastos.

Evolución del valor liquidativo últimos 5 años

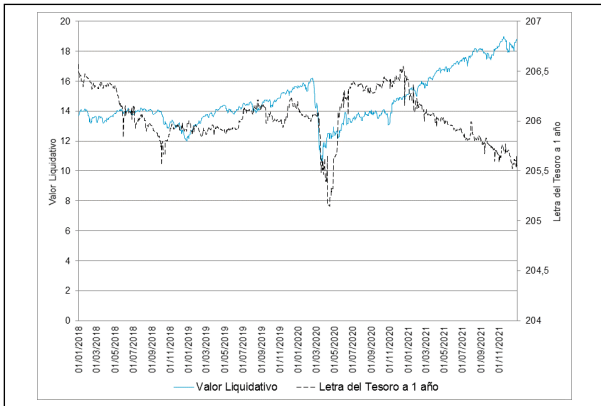

Rentabilidad semestral de los últimos 5 años

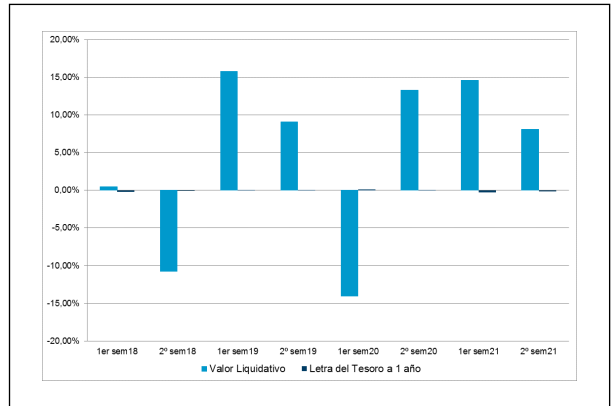

15/09/2017 "Se puede encontrar información adicional en el Anexo de este informe"

CARTERA .Divisa EUR

Rentabilidad (% sin anualizar)

Acumulado 2021		Anual			
Con último VL estimado	Con último VL definitivo	2020	2019	2018	2016
	23,93	-2,60	26,32	-10,32	0,00

El último VL definitivo es de fecha: 31-12-2021

La periodicidad de cálculo del valor liquidativo es diaria

Recuerde que rentabilidades pasadas no presuponen rentabilidades futuras. Sólo se informa si se ha mantenido una política de inversión homogénea en el período.

Medidas de riesgo (%)	Acumulado 2021	Trimestral				Anual			
		Último trim (0)	Trim-1	Trim-2	Trim-3	2020	2019	2018	2016
Volatilidad(i) de:									
Valor liquidativo	10,75	10,75	11,38	11,92	0,00	24,82	9,17	10,18	0,00
VaR histórico del valor liquidativo(ii)	11,85	11,85	12,11	12,37	0,00	12,90	6,20	6,27	0,00
Letra Tesoro 1 año	0,28	0,28	0,35	0,33	0,00	0,53	0,29	0,30	0,00
VaR condicional del valor liquidativo(iii)									

(i) Volatilidad histórica: Indica el riesgo de un valor en un periodo, a mayor volatilidad mayor riesgo. A modo comparativo se ofrece la volatilidad de la Letra del Tesoro a 1 año o (del índice de referencia si existe en folleto). Sólo se informa de la volatilidad para los períodos con política de inversión homogénea.

(ii) VaR histórico del valor liquidativo: Indica lo máximo que se puede perder, con un nivel de confianza del 99%, en el plazo de 1 mes, si se repitiese el comportamiento de la IIC de los últimos 5 años. El dato es a finales del periodo de referencia.

(iii) VaR condicional del valor liquidativo: Indica la pérdida media esperada en el resto de los casos.

Gastos (% s/ patrimonio medio)	Acumulado 2021	Anual			
		2020	2019	2018	2016
Ratio total de gastos (iv)	1,57	1,71	1,68	1,46	0,00

(iv) Incluye los gastos directos soportados en el periodo de referencia: comisión de gestión sobre patrimonio, comisión de depositario, auditoría, servicios bancarios (salvo gastos de financiación), y resto de gastos de gestión corriente, en términos de porcentaje sobre patrimonio medio del periodo. En el caso de fondos/compartimentos que invierten más de un 10% de su patrimonio en otras IIC se incluyen también los gastos soportados indirectamente, derivados de esas inversiones, que incluyen las comisiones de suscripción y de reembolso. Este ratio no incluye la comisión de gestión sobre resultados ni los costes de transacción por la compraventa de valores.

En el caso de inversiones en IIC que no calculan su ratio de gastos, éste se ha estimado para incorporarlo en el ratio de gastos.

Evolución del valor liquidativo últimos 5 años

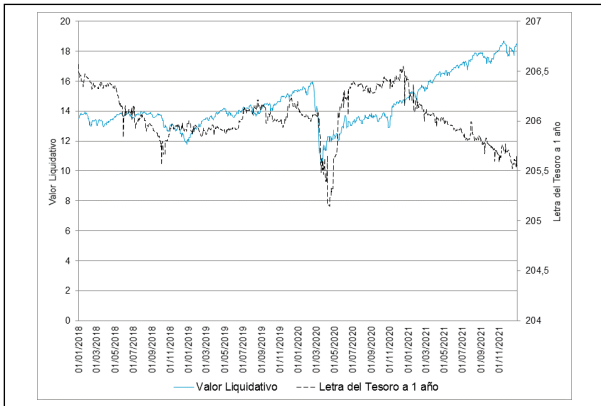

Rentabilidad semestral de los últimos 5 años

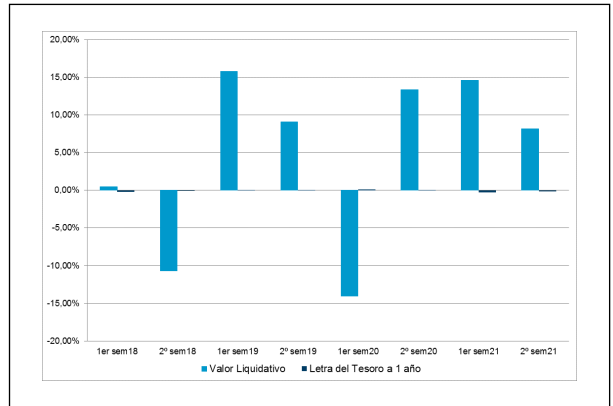

15/09/2017 "Se puede encontrar información adicional en el Anexo de este informe"

EMPRESA .Divisa EUR

Rentabilidad (% sin anualizar)

Acumulado 2021		Anual			
Con último VL estimado	Con último VL definitivo	2020	2019	2018	2016
	23,56	-2,89	25,94	-10,58	0,00

El último VL definitivo es de fecha: 31-12-2021

La periodicidad de cálculo del valor liquidativo es diaria

Recuerde que rentabilidades pasadas no presuponen rentabilidades futuras. Sólo se informa si se ha mantenido una política de inversión homogénea en el período.

Medidas de riesgo (%)	Acumulado 2021	Trimestral				Anual			
		Último trim (0)	Trim-1	Trim-2	Trim-3	2020	2019	2018	2016
Volatilidad(i) de:									
Valor liquidativo	10,75	10,75	11,38	11,92	0,00	24,82	9,17	10,18	0,00
VaR histórico del valor liquidativo(ii)	11,87	11,87	12,13	12,40	0,00	12,92	6,23	6,30	0,00
Letra Tesoro 1 año	0,28	0,28	0,35	0,33	0,00	0,53	0,29	0,30	0,00
VaR condicional del valor liquidativo(iii)									

(i) Volatilidad histórica: Indica el riesgo de un valor en un periodo, a mayor volatilidad mayor riesgo. A modo comparativo se ofrece la volatilidad de la Letra del Tesoro a 1 año o (del índice de referencia si existe en folleto). Sólo se informa de la volatilidad para los períodos con política de inversión homogénea.

(ii) VaR histórico del valor liquidativo: Indica lo máximo que se puede perder, con un nivel de confianza del 99%, en el plazo de 1 mes, si se repitiese el comportamiento de la IIC de los últimos 5 años. El dato es a finales del periodo de referencia.

(iii) VaR condicional del valor liquidativo: Indica la pérdida media esperada en el resto de los casos.

Gastos (% s/ patrimonio medio)	Acumulado 2021	Anual			
		2020	2019	2018	2016
Ratio total de gastos (iv)	1,87	2,01	1,98	1,76	0,00

(iv) Incluye los gastos directos soportados en el periodo de referencia: comisión de gestión sobre patrimonio, comisión de depositario, auditoría, servicios bancarios (salvo gastos de financiación), y resto de gastos de gestión corriente, en términos de porcentaje sobre patrimonio medio del periodo. En el caso de fondos/compartimentos que invierten más de un 10% de su patrimonio en otras IIC se incluyen también los gastos soportados indirectamente, derivados de esas inversiones, que incluyen las comisiones de suscripción y de reembolso. Este ratio no incluye la comisión de gestión sobre resultados ni los costes de transacción por la compraventa de valores.

En el caso de inversiones en IIC que no calculan su ratio de gastos, éste se ha estimado para incorporarlo en el ratio de gastos.

Evolución del valor liquidativo últimos 5 años

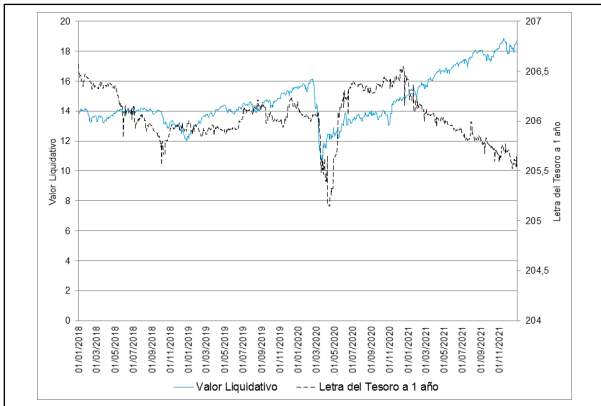

Rentabilidad semestral de los últimos 5 años

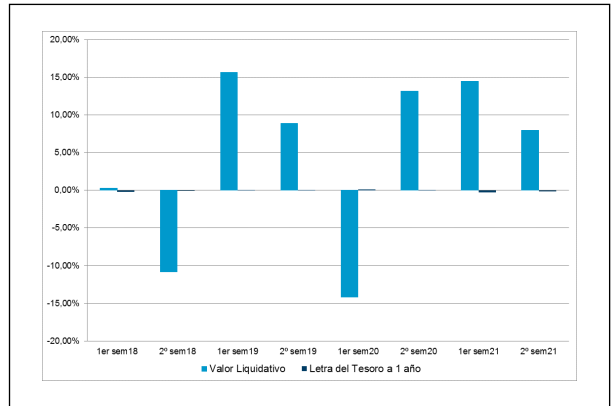

15/09/2017 "Se puede encontrar información adicional en el Anexo de este informe"

PYME .Divisa EUR

Rentabilidad (% sin anualizar)

Acumulado 2021		Anual			
Con último VL estimado	Con último VL definitivo	2020	2019	2018	2016
	23,25	-3,13	25,62	-10,81	0,00

El último VL definitivo es de fecha: 31-12-2021

La periodicidad de cálculo del valor liquidativo es diaria

Recuerde que rentabilidades pasadas no presuponen rentabilidades futuras. Sólo se informa si se ha mantenido una política de inversión homogénea en el período.

Medidas de riesgo (%)	Acumulado 2021	Trimestral				Anual			
		Último trim (0)	Trim-1	Trim-2	Trim-3	2020	2019	2018	2016
Volatilidad(i) de:									
Valor liquidativo	10,75	10,75	11,38	11,92	0,00	24,82	9,17	10,18	0,00
VaR histórico del valor liquidativo(ii)	11,89	11,89	12,15	12,41	0,00	12,94	6,25	6,32	0,00
Letra Tesoro 1 año	0,28	0,28	0,35	0,33	0,00	0,53	0,29	0,30	0,00
VaR condicional del valor liquidativo(iii)									

(i) Volatilidad histórica: Indica el riesgo de un valor en un periodo, a mayor volatilidad mayor riesgo. A modo comparativo se ofrece la volatilidad de la Letra del Tesoro a 1 año o (del índice de referencia si existe en folleto). Sólo se informa de la volatilidad para los períodos con política de inversión homogénea.

(ii) VaR histórico del valor liquidativo: Indica lo máximo que se puede perder, con un nivel de confianza del 99%, en el plazo de 1 mes, si se repitiese el comportamiento de la IIC de los últimos 5 años. El dato es a finales del periodo de referencia.

(iii) VaR condicional del valor liquidativo: Indica la pérdida media esperada en el resto de los casos.

Gastos (% s/ patrimonio medio)	Acumulado 2021	Anual			
		2020	2019	2018	2016
Ratio total de gastos (iv)	2,12	2,26	2,23	2,01	0,00

(iv) Incluye los gastos directos soportados en el periodo de referencia: comisión de gestión sobre patrimonio, comisión de depositario, auditoría, servicios bancarios (salvo gastos de financiación), y resto de gastos de gestión corriente, en términos de porcentaje sobre patrimonio medio del periodo. En el caso de fondos/compartimentos que invierten más de un 10% de su patrimonio en otras IIC se incluyen también los gastos soportados indirectamente, derivados de esas inversiones, que incluyen las comisiones de suscripción y de reembolso. Este ratio no incluye la comisión de gestión sobre resultados ni los costes de transacción por la compraventa de valores.

En el caso de inversiones en IIC que no calculan su ratio de gastos, éste se ha estimado para incorporarlo en el ratio de gastos.

Evolución del valor liquidativo últimos 5 años

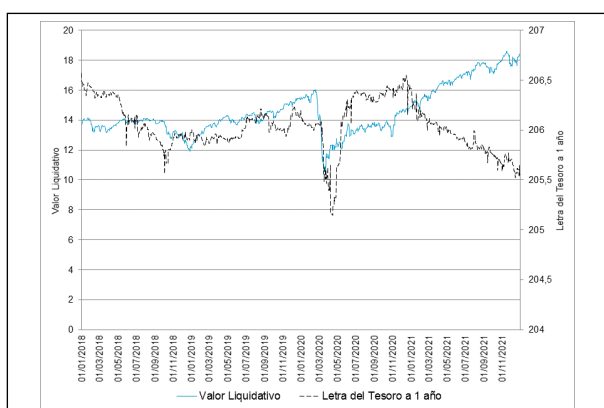

Rentabilidad semestral de los últimos 5 años

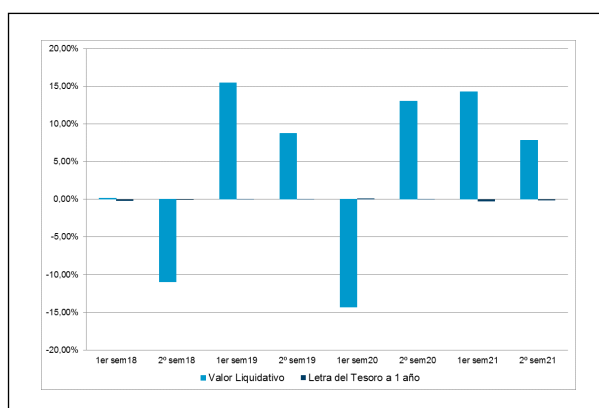

15/09/2017 "Se puede encontrar información adicional en el Anexo de este informe"

2.3 Distribución del patrimonio al cierre del período (Importes en miles de EUR)

Distribución del patrimonio	Fin periodo actual		Fin periodo anterior	
	Importe	% sobre patrimonio	Importe	% sobre patrimonio
(+) INVERSIONES FINANCIERAS	137.627	95,13	0	
* Cartera interior	2.691	1,86	0	
* Cartera exterior	134.936	93,27	0	
* Intereses de la cartera de inversión	0	0,00	0	
* Inversiones dudosas, morosas o en litigio	0	0,00	0	
(+) LIQUIDEZ (TESORERÍA)	2.055	1,42	0	
(+/-) RESTO	4.994	3,45	0	
TOTAL PATRIMONIO	144.676	100,00 %	0	100,00 %

Notas:

El período se refiere al trimestre o semestre, según sea el caso.

Las inversiones financieras se informan a valor e estimado de realización.

2.4 Estado de variación patrimonial

	% sobre patrimonio medio			% variación respecto fin periodo anterior
	Variación del período actual	Variación del período anterior	Variación acumulada anual	
PATRIMONIO FIN PERIODO ANTERIOR (miles de EUR)	138.444	130.312	130.312	
± Suscripciones/ reembolsos (neto)	-3,22	-7,33	-10,43	-53,45
- Beneficios brutos distribuidos	0,00	0,00	0,00	0,00
± Rendimientos netos	7,63	13,42	20,89	-39,78
(+) Rendimientos de gestión	8,24	14,01	22,08	-37,67
(-) Gastos repercutidos	0,61	0,59	1,20	10,68
- Comisión de gestión	0,51	0,50	1,00	7,96
- Gastos de financiación	0,00	0,00	0,00	0,00
- Otros gastos repercutidos	0,11	0,09	0,20	25,68
(+) Ingresos	0,00	0,00	0,00	0,00
PATRIMONIO FIN PERIODO ACTUAL (miles de EUR)	144.676	138.444	144.676	

Nota: El período se refiere al trimestre o semestre, según sea el caso.

3. Inversiones financieras

A lo largo del semestre, el Fondo ha operado en futuros del Eurostoxx 50 y MSCI World EUR con el objetivo de mantener la exposición a renta variable alrededor del 100%.

4. Hechos relevantes

	SI	NO
a. Suspensión temporal de suscripciones/reembolsos		X
b. Reanudación de suscripciones/reembolsos		X
c. Reembolso de patrimonio significativo		X
d. Endeudamiento superior al 5% del patrimonio		X
e. Sustitución de la sociedad gestora		X
f. Sustitución de la entidad depositaria		X
g. Cambio de control de la sociedad gestora		X
h. Cambio en elementos esenciales del folleto informativo		X
i. Autorización del proceso de fusión		X
j. Otros hechos relevantes		X

5. Anexo explicativo de hechos relevantes

No aplicable

6. Operaciones vinculadas y otras informaciones

	SI	NO
a. Partícipes significativos en el patrimonio del fondo (porcentaje superior al 20%)		X
b. Modificaciones de escasa relevancia en el Reglamento		X
c. Gestora y el depositario son del mismo grupo (según artículo 4 de la LMV)		X
d. Se han realizado operaciones de adquisición y venta de valores en los que el depositario ha actuado como vendedor o comprador, respectivamente		X
e. Se han adquirido valores o instrumentos financieros emitidos o avalados por alguna entidad del grupo de la gestora o depositario, o alguno de éstos ha actuado de colocador, asegurador, director o asesor o se han prestado valores a entidades vinculadas.		X
f. Se han adquirido valores o instrumentos financieros cuya contrapartida ha sido una entidad del grupo de la gestora o depositario u otra IIC gestionada por la misma gestora u otra gestora del grupo.		X
g. Se han percibido ingresos por entidades del grupo de la gestora que tienen como origen comisiones o gastos satisfechos por la IIC.		X
h. Diferencias superiores al 10% entre valor liquidativo estimado y el definitivo a la misma fecha		X
i. Se ha ejercido el derecho de disposición sobre garantías otorgadas (sólo aplicable a FIL)		X
j. Otras informaciones u operaciones vinculadas	X	

	Al final del periodo
k. % endeudamiento medio del periodo	0,00
l. % patrimonio afectado por operaciones estructuradas de terceros en las que la IIC actúe como subyacente.	0,00
m. % patrimonio vinculado a posiciones propias del personal de la sociedad gestora o de los promotores	0,00

7. Anexo explicativo sobre operaciones vinculadas y otras informaciones

El Fondo puede realizar operaciones de compraventa de activos o valores negociados en mercados secundarios oficiales, incluso aquéllos emitidos o avalados por entidades del grupo de Crédit Agricole, S.A. y/o del grupo de BNP Paribas, S.A., operaciones de compraventa de divisa, así como operaciones de compraventa de títulos de deuda pública con pacto de recompra en las que actúen como intermediarios o liquidadores entidades del grupo de Crédit Agricole, S.A. y/o del grupo

de BNP Paribas, S.A.. Esta Sociedad Gestora verifica que dichas operaciones se realicen a precios y condiciones de mercado.

La remuneración de las cuentas y depósitos del Fondo en la entidad depositaria se realiza a precios y condiciones de mercado.

8. Información y advertencias a instancia de la CNMV

No aplicable

9. Anexo explicativo del informe periódico

1. SITUACION DE LOS MERCADOS Y EVOLUCIÓN DEL FONDO. a) Visión de la gestora/sociedad sobre la situación de los mercados. El debate sobre la transitoriedad o no de la inflación y sobre las políticas monetarias necesarias para hacer frente a este riesgo ha sido uno de los focos de atención en la segunda mitad de 2021. En este tema, la Fed acaba el año con un cambio de enfoque claro. Ya no considera el fenómeno como algo transitorio y va a acelerar su plan de retirada de estímulos. La segunda gran cuestión del semestre, como no podía ser de otro modo ha sido la evolución del virus y sus efectos sobre la economía. En este tema ha habido un cambio: si bien las nuevas variantes aparecidas a finales de año se han expandido con gran fuerza, la actividad económica empieza a acostumbrarse a este estado de cosas y muestra signos de adaptación a la epidemia. El tercer tema ha sido la evolución de las políticas en China, que ha visto como dos grandes compañías inmobiliarias quebraban sin grandes impactos derivados y que empieza a migrar hacia una política regulatoria más constructiva. La actitud de los inversores en términos de aversión al riesgo está siendo extraordinariamente resistente. Sigue habiendo condiciones buenas para los activos de riesgo, basadas tanto en el momento de ciclo económico como en la situación de tipos reales, históricamente bajos tras los últimos datos de inflación. La política monetaria está siendo, junto con las sucesivas oleadas de contagios del virus, el principal centro de atención de los mercados financieros en 2021 y de manera especial en el segundo semestre del año. Tras meses de calificar la inflación registrada como un fenómeno transitorio la Fed manifestó en diciembre que las presiones en los precios habían llegado para quedarse. En consecuencia, la retirada de estímulos (el llamado "tapering") se ha acelerado y los tipos han tomado un sentido ascendente en los últimos días del año. En Europa, aunque el BCE tiene una actitud mucho más relajada, el efecto ha sido parecido. La situación de tipos reales es especialmente llamativa, con inflaciones registradas en noviembre del +6,8% en Estados Unidos y del +4,9% en la Euro-zona y tipos a largo plazo del 1,51 en el primer caso y del -0,17 en el segundo. En el mercado de crédito la buena situación financiera de los emisores privados, la búsqueda de rentabilidad por parte de los inversores, las políticas fiscales expansivas y la reticencia de los Bancos Centrales a iniciar políticas restrictivas han constituido condiciones favorables al mantenimiento de los diferenciales en niveles cercanos a los mínimos históricos. Cualquier repunte de diferenciales, como el que se produjo en noviembre con la aparición de la nueva variante del virus O-micrón, ha sido aprovechado por los inversores para añadir posiciones. Tras las dudas del primer semestre, la cotización del dólar frente al euro ha emprendido en la segunda mitad del año un camino decidido hacia la apreciación de la divisa norteamericana. Después de cerrar en junio a niveles de 1,185 dólares por euro, el año se cierra con un tipo de cambio de 1,137 USD/EUR. Las causas están claramente vinculadas a la diferencia de posicionamiento de los bancos centrales de una y otra zona. Mientras el BCE mantiene una visión neutra de los datos de inflación y no quiere incurrir en un cambio precipitado de política, la Fed ha mostrado una actitud más beligerante. La libra también ha cerrado el semestre con una fuerte apreciación frente al euro, apoyada también por la firmeza del Banco de Inglaterra, que ya ha iniciado las subidas de tipos de referencia. En cuanto a divisas emergentes, destaca la depreciación de la Lira Turca, afectada por el intervencionismo poco ortodoxo del poder político en la política monetaria. Los mercados emergentes aparecen en este segundo semestre como un área fragmentada, con algunos países que han tomado conciencia del riesgo de inflación y han iniciado políticas monetarias de acuerdo con este riesgo. Entre ellos contamos a Brasil, México, Rusia y Sudáfrica. Otros, como Turquía están en el lado opuesto y están viendo las consecuencias en la depreciación de sus monedas. El gran protagonista del año ha sido China. El mal comportamiento de sus mercados de acciones tuvo su

raíz en la ofensiva regulatoria iniciada a mitad de año, especialmente en algunos sectores como la tecnología y la educación. También se limitó la inversión en compañías chinas mediante instrumentos domiciliados en mercados occidentales. Finalizado un mal año para el principal mercado emergente, las perspectivas para 2022 son más constructivas y permiten volver a contemplar el mercado chino como una oportunidad de crecimiento a medio y largo plazo. Los mercados desarrollados han seguido liderando las bolsas mundiales en la segunda mitad de 2021. A la cabeza continúan las bolsas de Estados Unidos: el índice S&P500 subió un 10,9% completando un año espectacular con una revalorización total del 26,9%. Los valores más beneficiados han sido las grandes compañías, especialmente las tecnológicas. Los mercados europeos también completan un año excelente. Entre los más importantes del continente destaca Francia, con una subida del +9,9% de su índice CAC40. Alemania arroja un discreto +2,3% y el mercado español queda a la cola, con una ligera caída del -1,2%. Los resultados de las compañías cotizadas en el tercer trimestre, el último del que tenemos datos batieron records de crecimiento y permiten pensar en crecimientos de beneficios para el conjunto de 2021 en el entorno del +50% en Estados Unidos y del +60% en Europa. Las rotaciones entre sectores cíclicos y defensivos y entre estilos de inversión (Value vs. Growth) han continuado durante todo el semestre. La expansión de la nueva variante del Coronavirus (O micrón) es todavía difícil de evaluar en términos económicos, pero vuelve a situar el ciclo del virus en el punto central de atención de los mercados. Esto se mezcla con la batalla entre inflación y crecimiento y sus diversas narrativas que siguen alternándose en la percepción de riesgo de los inversores. Todo ello nos sitúa en un terreno inestable pero no es todavía una zona roja de peligro. De hecho, la reacción de los mercados es de confianza en que los bancos centrales lograrán controlar la inflación sin perjudicar el crecimiento. El tercer elemento es China, donde por un lado se produjo definitivamente la insolvencia de Evergrande y Kaisa, pero donde la actitud del gobierno en términos regulatorios y del Banco Central en el ámbito monetario serán mucho más constructivas en 2022 que lo que fueron en 2021. Los activos de riesgo (bolsas, crédito) se seguirán viendo favorecidas por el mantra "no hay otra alternativa" si buscamos algo de rentabilidad positiva en un entorno de tipos reales muy bajos y expectativas de inflación persistente. El mercado sigue comprando cualquier corrección, a pesar de las altas valoraciones y la caída de la rentabilidad real de las acciones.

b) Decisiones generales de inversión adoptadas. Las decisiones generales de inversión adoptadas durante el segundo semestre del año han estado enfocadas principalmente a incrementar las posiciones en fondos "Blend". Adicionalmente se ha reducido la exposición a fondos europeos.

c) Índice de referencia. No aplica

d) Evolución del Patrimonio, participes, rentabilidad y gastos de la IIC. El patrimonio sube desde 138.443.738,33 euros hasta 144.676.144,88 euros, es decir un 4,50%. El número de participes sube desde 680 unidades hasta 683 unidades. La rentabilidad acumulada ha sido de un 7,70% para la clase base, un 7,97% para la clase plus, un 8,11% para la clase premier, un 8,13% para la clase cartera, un 7,97% para la clase empresa y un 7,83% para la clase pyme. La referida rentabilidad obtenida es neta de unos gastos que han supuesto una carga del 2,37% siendo los gastos directos de 1,56% e indirectos de 0,81% para la clase base, un 1,87% siendo los gastos directos de 1,06% e indirectos de 0,81% para la clase plus, un 1,62% siendo los gastos directos de 0,81% e indirectos de 0,81% para la clase premier, un 1,57% siendo los gastos directos de 0,76% e indirectos de 0,81% para la clase cartera, un 1,87% siendo los gastos directos de 1,06% e indirectos de 0,81% para la clase empresa y un 2,12% siendo los gastos directos de 1,31% e indirectos de 0,81% para la clase pyme respectivamente sobre el patrimonio medio. La rentabilidad de la Letra del Tesoro a un Año para este periodo ha sido de -0,16%

e) Rendimiento del fondo en comparación con el resto de fondos de la gestora. El Fondo Sabadell Selección Epsilon FIL- BASE ha obtenido una rentabilidad acumulada en el año del +22,95% que es superior a la rentabilidad media ponderada del total de Fondos gestionados por Sabadell Asset Management, y superior al -0,42% conseguido por la Letra del Tesoro a 1 año durante el mismo periodo.

2. INFORMACION SOBRE LAS INVERSIONES.

a) Inversiones concretas realizadas durante el periodo. Teniendo en cuenta el entorno global de los mercados financieros durante el segundo semestre del año, el Fondo realizó suscripciones adicionales en siete fondos y reembolsos parciales en ocho de los fondos en cartera. Durante el semestre no se incorporaron fondos nuevos a la cartera y se reembolsó un fondo en su totalidad. De acuerdo a la última valoración disponible del Fondo, la cartera se halla diversificada entre 16 fondos. A final del período el Fondo tiene invertido el 95,13% de su patrimonio en otras IIC's, siendo las principales gestoras: ABN AMRO, Eleva, Guinness, Montanaro, Natixis, Polar, Sparinvest y Zadig. Los activos que más han contribuido a la rentabilidad del Fondo en el periodo han sido: AC.ELEVA EUROPEAN SEL-I2 EUR SICAV (1.36%); AC.ABN AMRO-ARISTOTLE (0.87%); AC.ABN AMRO-PRNSS US SUS-X1 EUR SICAV (0.73%); PART.MONTANARO EUROPE SM CO-EI-DI (0.71%) y PART.GUINNESS GLOBAL EQ INC-YEUR (0.62%). Los activos que menos han contribuido a la rentabilidad del Fondo en el periodo han sido: PART.JO HAMBRO EUR MG SEL VAL EUR A (-0.12%);

PART.AMUNDI EURO LIQ RA-I CAP (-0.01%); Part. SAB. RENDIMIENTO, FI - CARTERA (-0.00%); FUTURO EUROSTOXX50 VT.17/12/21 (0.03%) y FUTURO MSCI WORLD NET EUR VT.18/03/22 (0.11%). b) Operativa de préstamo de valores.No aplica c) Operativa en derivados y adquisición temporal de activos.Las IIC aplican metodología de compromiso y no se ha realizado operativa con instrumentos derivados no considerada a efectos del cumplimiento del límite según el cual la exposición total al riesgo de mercado asociada a derivados no superará el patrimonio neto de la IIC. d) Otra información sobre inversiones.No existirá predeterminación en cuanto a la calificación crediticia por las distintas agencias especializadas en la selección de inversiones de renta fija. El Fondo podría invertir hasta el 20% en emisiones de renta fija con una calificación crediticia inferior a investment grade. El nivel de inversión en este tipo de activos es de un 0,00% a cierre del período.3. EVOLUCION DEL OBJETIVO CONCRETO DE RENTABILIDAD.No aplica4. RIESGO ASUMIDO POR EL FONDO.El Fondo ha experimentado durante el año una volatilidad del 10,75% frente a la volatilidad del 0,28% de la Letra del Tesoro a 1 año.5. EJERCICIO DERECHOS POLITICOS.El ejercicio de los derechos políticos y económicos inherentes a los valores que integren las carteras de las IIC se hará, en todo caso, en interés exclusivo de los socios y partícipes de las IIC gestionadas.El Consejo de Administración de la Sociedad Gestora ha establecido (tanto para cumplir con la normativa legal vigente como para actuar en interés de los socios y partícipes de las IIC gestionadas) que siempre se ejercerán los derechos de asistencia y voto en las Juntas Generales de Accionistas si se da cualquiera de los siguientes supuestos:i) Cuando la entidad emisora que convoca sea una sociedad española, siempre que la participación de las IIC y resto de carteras institucionales gestionadas por la Sociedad Gestora en dicha sociedad emisora tuviera una antigüedad superior a DOCE (12) meses y dicha participación represente, al menos, el UNO POR CIENTO (1%) del capital de la sociedad emisora.ii) Cuando el ejercicio del derecho de asistencia comporte el pago de una prima.iii) Cuando la entidad emisora que convoca sea una sociedad española, la participación de la IIC gestionada por la Sociedad Gestora en dicha sociedad emisora represente, al menos, el CINCO POR CIENTO (5%) del capital de la sociedad emisora y el orden del día de la Junta General de Accionistas contemple puntos sensibles a juicio de la Sociedad Gestora, para la evolución del precio de la acción.iv) Cuando la entidad emisora que convoca sea una sociedad española, la participación ostentada represente, al menos, un CINCO POR CIENTO (5%) del patrimonio bajo gestión por cuenta de la IIC gestionada, el orden del día de la Junta General de Accionistas contemple puntos sensibles a juicio de la Sociedad Gestora, para la evolución del precio de la acción.6. INFORMACION Y ADVERTENCIAS CNMV.No aplica7. ENTIDADES BENEFICIARIAS DEL FONDO SOLIDARIO E IMPORTE CEDIDO A LAS MISMAS.No aplica8. COSTES DERIVADOS DEL SERVICIO DE ANALISIS.Las IIC podrán soportar los gastos derivados del servicio de análisis financiero sobre inversiones incluidos en el servicio de intermediación. En el ejercicio 2022, esta Sociedad Gestora soportará los gastos derivados de los Servicios de análisis financiero sobre Inversiones, de manera que las IIC no soportarán dichos gastos.9. COMPARTIMENTOS DE PROPOSITO ESPECIAL (SIDE POCKETS).No aplica10. PERSPECTIVAS DE MERCADO Y ACTUACION PREVISIBLE DEL FONDO.En adelante se continuará con el proceso de gestión de la cartera, seleccionando para ello los fondos de inversión más adecuados para el entorno esperado de los mercados a medio plazo. El Fondo persigue un estilo de gestión orientado a la obtención de rentabilidades positivas en entornos favorables para la renta variable. De este modo y en condiciones normales la exposición del Fondo a renta variable será superior al 80% del patrimonio del mismo.

10. Información sobre la política de remuneración

Información sobre remuneraciones, conforme al artículo 46bis de la Ley 35/2003, de 4 de noviembre, modificada por la Ley 22/2014 de 12 de noviembre, por la que se regulan las entidades de capital-riesgo, otras entidades de inversión colectiva de tipo cerrado y las sociedades gestoras de entidades de inversión colectiva de tipo cerrado:La cuantía total de la remuneración abonada por la sociedad gestora a su personal en 2021 ha sido de 8.055.660 euros, que se desglosa en 6.225.113 euros correspondientes a remuneración fija y 1.830.547 euros a remuneración variable. A 31 de diciembre de 2021 los empleados que figuran en plantilla de la sociedad gestora son 107. La totalidad de éstos son beneficiarios de una remuneración fija y 85 beneficiarios de una remuneración variable. Ninguna de las remuneraciones al personal se ha determinado como una participación en los beneficios de las IIC obtenida por la SGIIC como remuneración por su gestión.A 31 de diciembre de 2021 el número total de altos cargos dentro de la SGIIC es de 3. La remuneración fija de este colectivo ha ascendido a 576.819 euros y la remuneración variable a 266.064 euros.A 31 de diciembre de 2021 el número total de empleados con incidencia material en el perfil de riesgo de la SGIIC es de 8 . La remuneración fija de este

colectivo ha ascendido a 969.431 euros y la remuneración variable a 456.713 euros. La política de remuneración de esta Sociedad Gestora está diseñada para alinearse con la estrategia económica y los objetivos a largo plazo, los valores e intereses de la empresa y de los fondos gestionados y con los de los inversores, con una gestión de riesgos sólida y bien controlada. Dicha política de remuneración pretende recompensar la igualdad de rendimiento con independencia de las características de los empleados, como el sexo, la raza o el estado civil, tal y como se define en la normativa local aplicable (es decir, disposiciones no discriminatorias). Cada empleado tiene derecho a la totalidad o a una parte de los siguientes elementos del paquete retributivo en función de sus responsabilidades y de su lugar de trabajo específico: Remuneración fija, para todos los empleados, vinculado a los conceptos y criterios establecidos por el Convenio Colectivo de Banca; un componente voluntario, basado en el nivel de responsabilidad, considerado en el marco de las características locales y las condiciones del mercado; Remuneración variable, dividido en dos componentes: Bonus Anual: recompensa el rendimiento individual o del equipo; su definición corresponde de forma discrecional a la dirección según el nivel de consecución de unos factores de rendimiento predeterminados. Incentivo a largo plazo, dirigido a Empleados Clave seleccionados: concesión gratuita de acciones de Amundi vinculadas a resultados (Performance Shares), destinado a motivar a los directivos en la consecución de los objetivos empresariales y financieros establecidos en el Plan de Negocio de Amundi. Remuneración Variable Colectiva: participaciones en el rendimiento financiero generado por Amundi. Beneficios: ofrecen apoyo y protección a los empleados y a sus familias y les ayudan a cubrir sus gastos sanitarios y a preparar su jubilación mediante planes que incluyen aportaciones de la empresa y de los empleados en una estructura que ofrece ventajas fiscales. La concesión de la remuneración variable individual es de carácter discrecional y se basa en una evaluación del rendimiento individual por parte de la Dirección en función de criterios objetivos, tanto cuantitativos como cualitativos; incorporando una escala temporal apropiada de corto a largo plazo según la función; y del cumplimiento de los límites de riesgo y de los intereses del cliente. En particular, se evitan los objetivos financieros para las funciones de control a fin de garantizar un grado adecuado de independencia con respecto a las empresas sujetas a las actividades de control y evitar cualquier conflicto de intereses. (e) La política de remuneraciones de la SGIIC ha sido objeto de revisión durante el ejercicio 2021 y ha sido modificada con el fin de adaptarla a la política de remuneraciones de grupo Amundi tras la integración de esta Sociedad Gestora en dicho grupo. Las principales modificaciones han consistido en la introducción de un nuevo modelo de asignación de la remuneración variable individual basado en la evaluación discrecional, no formulaica, del rendimiento individual que realiza cada responsable en base a criterios objetivos predefinidos al inicio de cada año; y en la incorporación del Incentivo a largo plazo para empleados clave seleccionados.

11. Información sobre las operaciones de financiación de valores, reutilización de las garantías y swaps de rendimiento total (Reglamento UE 2015/2365)

El fondo no ha realizado durante el período operaciones de financiación de valores, reutilización de garantías o swaps de rendimiento total.