

## SABADELL RENTABILIDAD OBJETIVO 4, FI

Nº Registro CNMV: 5359

Informe Semestral del Primer Semestre 2023

**Gestora:** 1) SABADELL ASSET MANAGEMENT, S.A., S.G.I.I.C. **Depositario:** BNP PARIBAS S.A., SUCURSAL EN ESPAÑA **Auditor:** Deloitte, S.L.

**Grupo Gestora:** **Grupo Depositarario:** BNP PARIBAS **Rating Depositarario:** A+ (Standard & Poor's)

El presente informe, junto con los últimos informes periódicos, se encuentran disponibles por medios telemáticos en [www.sabadellassetmanagement.com](http://www.sabadellassetmanagement.com).

La Entidad Gestora atenderá las consultas de los clientes, relacionadas con las IIC gestionadas en:

### Dirección

Paseo de la Castellana, 1 - 28046 Madrid. Teléfono: 936410160

### Correo Electrónico

[SabadellAssetManagement@sabadellassetmanagement.com](mailto:SabadellAssetManagement@sabadellassetmanagement.com)

Asimismo cuenta con un departamento o servicio de atención al cliente encargado de resolver las quejas y reclamaciones. La CNMV también pone a su disposición la Oficina de Atención al Inversor (902 149 200, e-mail: [inversores@cnmv.es](mailto:inversores@cnmv.es)).

## INFORMACIÓN FONDO

Fecha de registro: 12/04/2019

### 1. Política de inversión y divisa de denominación

#### Categoría

Tipo de fondo:

Otros

Vocación inversora: IIC con Objetivo Concreto de Rentabilidad No Garantizado

Perfil de Riesgo: 3, en una escala del 1 al 7

#### Descripción general

Política de inversión: Su gestión está encaminada a la consecución de una rentabilidad objetivo no garantizada del +1,01% TAE para participaciones mantenidas desde el 3 de junio de 2019 hasta el 15 de mayo de 2024, a obtener mediante 4 reembolsos obligatorios de un importe equivalente a un +1% sobre el valor de la inversión a 3 de junio de 2019, ajustada por los posibles reembolsos/ traspasos voluntarios, a realizar los días 15 de mayo de 2020, 17 de mayo de 2021, 16 de mayo de 2022 y 15 de mayo de 2023, de forma que el 15 de mayo de 2024 se alcance el 101% de la inversión a 3 de junio de 2019. El Fondo invierte en renta fija pública o privada, depósitos e instrumentos del mercado monetario no negociados y podrá invertir en IIC aptas, incluidas las del grupo de la Gestora, hasta un 10% sobre el patrimonio. A partir del 15 de mayo de 2024 invertirá en activos que preserven y establezcan el valor liquidativo.

#### Operativa en instrumentos derivados

Una información más detallada sobre la política de inversión del Fondo se puede encontrar en su folleto informativo.

**Divisa de denominación** EUR

## 2. Datos económicos

	Periodo actual	Periodo anterior	2023	2022
Índice de rotación de la cartera	0,00	0,01	0,00	0,00
Rentabilidad media de la liquidez (% anualizado)	2,07	0,28	2,07	-0,12

Nota: El período se refiere al trimestre o semestre, según sea el caso. En el caso de IIC cuyo valor liquidativo no se determine diariamente, éste dato y el de patrimonio se refieren a los últimos disponibles

### 2.1.b) Datos generales.

Cuando no exista información disponible las correspondientes celdas aparecerán en blanco

	Periodo actual	Periodo anterior
Nº de Participaciones	2.113.513,71	2.214.923,27
Nº de Partícipes	630	657
Beneficios brutos distribuidos por participación (EUR)		
Inversión mínima (EUR)	600	

Fecha	Patrimonio fin de periodo (miles de EUR)	Valor liquidativo fin del período (EUR)
Periodo del informe	21.700	10,2672
2022	22.558	10,1844
2021	26.002	10,6846
2020	28.678	10,8304

Comisiones aplicadas en el período, sobre patrimonio medio

	% efectivamente cobrado						Base de cálculo	Sistema de imputación
	Periodo			Acumulada				
	s/patrimonio	s/resultados	Total	s/patrimonio	s/resultados	Total		
Comisión de gestión	0,27	0,00	0,27	0,27	0,00	0,27	patrimonio	al fondo
Comisión de depositario			0,02			0,02	patrimonio	

## 2.2 Comportamiento

Cuando no exista información disponible las correspondientes celdas aparecerán en blanco

### A) Individual. Divisa EUR

Rentabilidad (% sin anualizar)	Acumulado 2023	Trimestral				Anual			
		Último trim (0)	Trim-1	Trim-2	Trim-3	2022	2021	2020	Año t-5
Rentabilidad IIC	0,81	0,12	0,69	0,02	-1,97	-4,68	-1,35	2,08	

Rentabilidades extremas (i)	Trimestre actual		Último año		Últimos 3 años	
	%	Fecha	%	Fecha	%	Fecha
Rentabilidad mínima (%)	-0,09	11-04-2023	-0,16	20-01-2023	-2,47	12-03-2020
Rentabilidad máxima (%)	0,12	28-04-2023	0,38	13-03-2023	3,06	19-03-2020

(i) Sólo se informa para las clases con una antigüedad mínima del periodo solicitado y siempre que no se haya modificado su vocación inversora

Se refiere a las rentabilidades máximas y mínimas entre dos valores liquidativos consecutivos.

La periodicidad de cálculo del valor liquidativo es *diaria*

Recuerde que rentabilidades pasadas no presuponen rentabilidades futuras. Sólo se informa si se ha mantenido una política de inversión homogénea en el período.

Medidas de riesgo (%)	Acumulado 2023	Trimestral				Anual			
		Último trim (0)	Trim-1	Trim-2	Trim-3	2022	2021	2020	Año t-5
Volatilidad(ii) de:									
Valor liquidativo	1,14	0,62	1,50	2,39	2,94	2,77	1,26	5,52	
Ibex-35	15,61	10,84	19,13	15,33	16,45	19,45	16,25	34,16	
Letra Tesoro 1 año	1,34	0,57	1,79	2,13	2,00	1,51	0,28	0,53	
VaR histórico del valor liquidativo(iii)	1,51	1,51	1,52	1,54	1,56	1,54	1,50	1,61	

(ii) Volatilidad histórica: Indica el riesgo de un valor en un periodo, a mayor volatilidad mayor riesgo. A modo comparativo se ofrece la volatilidad de distintas referencias. Sólo se informa de la volatilidad para los períodos con política de inversión homogénea.

(iii) VaR histórico del valor liquidativo: Indica lo máximo que se puede perder, con un nivel de confianza del 99%, en el plazo de 1 mes, si se repitiese el comportamiento de la IIC de los últimos 5 años. El dato es a finales del periodo de referencia.

Gastos (% s/ patrimonio medio)	Acumulado 2023	Trimestral				Anual			
		Último trim (0)	Trim-1	Trim-2	Trim-3	2022	2021	2020	Año t-5
Ratio total de gastos (iv)	0,31	0,16	0,15	0,16	0,16	0,62	0,62	0,62	

(iv) Incluye los gastos directos soportados en el periodo de referencia: comisión de gestión sobre patrimonio, comisión de depositario, auditoría, servicios bancarios (salvo gastos de financiación), y resto de gastos de gestión corriente, en términos de porcentaje sobre patrimonio medio del periodo. En el caso de fondos/compartimentos que invierten más de un 10% de su patrimonio en otras IIC este ratio incluye, de forma adicional al anterior, los gastos soportados indirectamente, derivados de esas inversiones, que incluyen las comisiones de suscripción y reembolso. Este ratio no incluye la comisión de gestión sobre resultados ni los costes de transacción por la compraventa de valores.

En el caso de inversiones en IIC que no calculan su ratio de gastos, éste se ha estimado para incorporarlo en el ratio de gastos.

### Evolución del valor liquidativo últimos 5 años

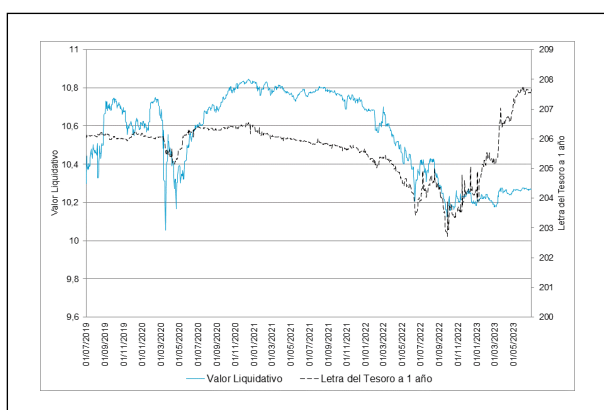

### Rentabilidad semestral de los últimos 5 años

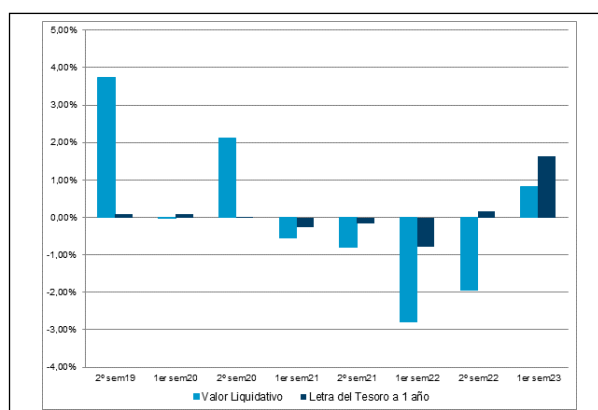

## B) Comparativa

Durante el periodo de referencia, la rentabilidad media en el periodo de referencia de los fondos gestionados por la Sociedad Gestora se presenta en el cuadro adjunto. Los fondos se agrupan según su vocación inversora.

Vocación inversora	Patrimonio gestionado* (miles de euros)	Nº de partícipes*	Rentabilidad Semestral media**
Renta Fija Euro	3.402.413	84.578	1,06
Renta Fija Internacional	206.161	21.919	1,34
Renta Fija Mixta Euro	85.304	1.132	3,11
Renta Fija Mixta Internacional	1.756.084	44.736	1,72
Renta Variable Mixta Euro	0	0	0,00
Renta Variable Mixta Internacional	493.800	24.464	2,82
Renta Variable Euro	301.327	27.808	15,30
Renta Variable Internacional	1.296.697	81.641	13,04
IIC de Gestión Pasiva	0	0	0,00
Garantizado de Rendimiento Fijo	2.064.897	41.382	0,34
Garantizado de Rendimiento Variable	1.783.995	60.290	1,31
De Garantía Parcial	0	0	0,00
Retorno Absoluto	79.464	9.121	1,24
Global	3.768.438	84.674	6,25
FMM a Corto Plazo de Valor Liquidativo Variable	0	0	0,00
FMM a Corto Plazo de Valor Liq. Constante de Deuda Pública	0	0	0,00
FMM a Corto Plazo de Valor Liquidativo de Baja Volatilidad	0	0	0,00
FMM Estándar de Valor Liquidativo Variable	0	0	0,00
Renta Fija Euro Corto Plazo	380.430	10.736	1,51
IIC que Replica un Índice	0	0	0,00
IIC con Objetivo Concreto de Rentabilidad No Garantizado	22.108	638	0,81
<b>Total fondos</b>	<b>15.641.118</b>	<b>493.119</b>	<b>3,65</b>

\*Medias.

\*\*Rentabilidad media ponderada por patrimonio medio de cada FI en el periodo

### 2.3 Distribución del patrimonio al cierre del período (Importes en miles de EUR)

Distribución del patrimonio	Fin período actual		Fin período anterior	
	Importe	% sobre patrimonio	Importe	% sobre patrimonio

Distribución del patrimonio	Fin período actual		Fin período anterior	
	Importe	% sobre patrimonio	Importe	% sobre patrimonio
(+) INVERSIONES FINANCIERAS	21.021	96,87	21.403	94,88
* Cartera interior	0	0,00	0	0,00
* Cartera exterior	20.904	96,33	21.294	94,40
* Intereses de la cartera de inversión	117	0,54	109	0,48
* Inversiones dudosas, morosas o en litigio	0	0,00	0	0,00
(+) LIQUIDEZ (TESORERÍA)	679	3,13	1.222	5,42
(+/-) RESTO	0	0,00	-67	-0,30
TOTAL PATRIMONIO	21.700	100,00 %	22.558	100,00 %

Notas:

El período se refiere al trimestre o semestre, según sea el caso.

Las inversiones financieras se informan a valor e estimado de realización.

## 2.4 Estado de variación patrimonial

	% sobre patrimonio medio			% variación respecto fin período anterior
	Variación del período actual	Variación del período anterior	Variación acumulada anual	
PATRIMONIO FIN PERIODO ANTERIOR (miles de EUR)	22.558	24.049	22.558	
± Suscripciones/ reembolsos (neto)	-4,69	-4,43	-4,69	0,74
- Beneficios brutos distribuidos	0,00	0,00	0,00	0,00
± Rendimientos netos	0,82	-1,98	0,82	-139,05
(+) Rendimientos de gestión	1,12	-1,67	1,12	-164,05
+ Intereses	0,88	0,85	0,88	-1,26
+ Dividendos	0,00	0,00	0,00	0,00
± Resultados en renta fija (realizadas o no)	0,25	-2,51	0,25	-109,32
± Resultados en renta variable (realizadas o no)	0,00	0,00	0,00	0,00
± Resultados en depósitos (realizadas o no)	0,00	0,00	0,00	0,00
± Resultado en derivados (realizadas o no)	0,00	-0,01	0,00	-69,17
± Resultado en IIC (realizados o no)	0,00	0,00	0,00	0,00
± Otros resultados	0,00	0,00	0,00	0,00
± Otros rendimientos	0,00	0,00	0,00	0,00
(-) Gastos repercutidos	-0,31	-0,32	-0,31	-6,73
- Comisión de gestión	-0,27	-0,28	-0,27	-6,49
- Comisión de depositario	-0,02	-0,03	-0,02	-6,48
- Gastos por servicios exteriores	-0,01	-0,01	-0,01	-15,32
- Otros gastos de gestión corriente	0,00	0,00	0,00	0,00
- Otros gastos repercutidos	0,00	0,00	0,00	0,00
(+) Ingresos	0,00	0,00	0,00	0,00
+ Comisiones de descuento a favor de la IIC	0,00	0,00	0,00	0,00
+ Comisiones retrocedidas	0,00	0,00	0,00	0,00
+ Otros ingresos	0,00	0,00	0,00	0,00
PATRIMONIO FIN PERIODO ACTUAL (miles de EUR)	21.700	22.558	21.700	

Nota: El período se refiere al trimestre o semestre, según sea el caso.

### 3. Inversiones financieras

3.1 Inversiones financieras a valor estimado de realización (en miles de EUR) y en porcentaje sobre el patrimonio, al cierre del periodo

Descripción de la inversión y emisor	Periodo actual		Periodo anterior	
	Valor de mercado	%	Valor de mercado	%
TOTAL RENTA FIJA COTIZADA	20.904	96,33	21.294	94,39
TOTAL RENTA FIJA	20.904	96,33	21.294	94,39
TOTAL INVERSIONES FINANCIERAS EXTERIOR	20.904	96,33	21.294	94,39
TOTAL INVERSIONES FINANCIERAS	20.904	96,33	21.294	94,39

Notas: El período se refiere al final del trimestre o semestre, según sea el caso.

Los productos estructurados suponen un 0,00% de la cartera de inversiones financieras del fondo o compartimento.

3.2 Distribución de las inversiones financieras, al cierre del período: Porcentaje respecto al patrimonio total

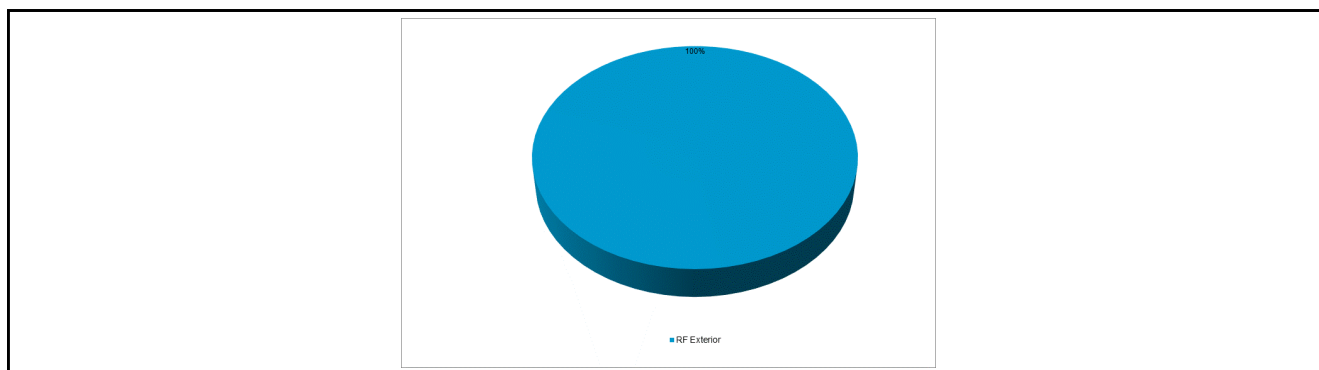

3.3 Operativa en derivados. Resumen de las posiciones abiertas al cierre del periodo (importes en miles de EUR)

Subyacente	Instrumento	Importe nominal comprometido	Objetivo de la inversión
TOTAL DERECHOS		0	
TOTAL OBLIGACIONES		0	

### 4. Hechos relevantes

	SI	NO
a. Suspensión temporal de suscripciones/reembolsos		X
b. Reanudación de suscripciones/reembolsos		X
c. Reembolso de patrimonio significativo		X
d. Endeudamiento superior al 5% del patrimonio		X
e. Sustitución de la sociedad gestora		X
f. Sustitución de la entidad depositaria		X
g. Cambio de control de la sociedad gestora		X
h. Cambio en elementos esenciales del folleto informativo		X
i. Autorización del proceso de fusión		X
j. Otros hechos relevantes		X

### 5. Anexo explicativo de hechos relevantes

No aplicable

### 6. Operaciones vinculadas y otras informaciones

	SI	NO
a. Partícipes significativos en el patrimonio del fondo (porcentaje superior al 20%)		X
b. Modificaciones de escasa relevancia en el Reglamento		X
c. Gestora y el depositario son del mismo grupo (según artículo 4 de la LMV)		X
d. Se han realizado operaciones de adquisición y venta de valores en los que el depositario ha actuado como vendedor o comprador, respectivamente		X
e. Se han adquirido valores o instrumentos financieros emitidos o avalados por alguna entidad del grupo de la gestora o depositario, o alguno de éstos ha actuado como colocador, asegurador, director o asesor, o se han prestado valores a entidades vinculadas.		X
f. Se han adquirido valores o instrumentos financieros cuya contrapartida ha sido otra una entidad del grupo de la gestora o depositario, u otra IIC gestionada por la misma gestora u otra gestora del grupo.		X
g. Se han percibido ingresos por entidades del grupo de la gestora que tienen como origen comisiones o gastos satisfechos por la IIC.		X
h. Otras informaciones u operaciones vinculadas	X	

## 7. Anexo explicativo sobre operaciones vinculadas y otras informaciones

El Fondo puede realizar operaciones de compraventa de activos o valores negociados en mercados secundarios oficiales, incluso aquéllos emitidos o avalados por entidades del grupo de Crédit Agricole, S.A. y/o del grupo BNP Paribas, S.A., operaciones de compraventa de divisa, así como operaciones de compraventa de títulos de deuda pública con pacto de recompra en las que actúen como intermediarios o liquidadores entidades del grupo de Crédit Agricole, S.A. y/o del grupo de BNP Paribas, S.A. Esta Sociedad Gestora verifica que dichas operaciones se realicen a precios y condiciones de mercado.

La remuneración de las cuentas y depósitos del Fondo en la entidad depositaria se realiza a precios y condiciones de mercado.

Puede consultar las últimas cuentas anuales auditadas de este Fondo por medios telemáticos en [www.sabadellassetmanagement.com](http://www.sabadellassetmanagement.com).

## 8. Información y advertencias a instancia de la CNMV

No aplicable

## 9. Anexo explicativo del informe periódico

1. SITUACION DE LOS MERCADOS Y EVOLUCIÓN DEL FONDO. a) Visión de la gestora/sociedad sobre la situación de los mercados. El año comenzó bien, con un fuerte repunte en enero de los mercados de renta variable y de renta fija que también reaccionaron positivamente a la caída de la inflación y la perspectiva de una política monetaria más flexible. Posteriormente, en febrero, los mercados dieron marcha atrás con pérdidas en las acciones, el crédito, los bonos soberanos y las materias primas debido a los sólidos datos económicos, lo que, junto con la inflación subyacente persistente, obligó a los inversores a reevaluar sus expectativas de tipos de interés y fijar los precios en tasas de interés más altas durante más tiempo. A principios de marzo, la yield de Estados Unidos siguió subiendo, pero todo esto cambió con el colapso del Silicon Valley Bank, que aumentó los temores sobre un contagio más amplio. En el segundo trimestre, los tipos de interés volvieron a ajustarse al alza, al percibirse la crisis de marzo como un acontecimiento aislado y sobre todo al constatarse la persistencia de la inflación por parte de los bancos centrales, que han endurecido su mensaje al final del trimestre. Los mercados de acciones han completado un primer semestre sorprendentemente positivo, apoyados en un número reducido de compañías, especialmente del sector tecnológico que viven una nueva fiebre alrededor del tema de la Inteligencia Artificial. La Reserva Federal subió sus tipos por última vez en mayo hasta el 5%. La pausa que parecía marcar en su mensaje ha sido sustituida al final del trimestre por una nueva expectativa de subidas, que, sin embargo,

siguen siendo dependientes de los datos que se publiquen en julio. El tono ha sido más duro por parte del Banco Central Europeo, que ha dejado su tipo de interés de depósito en el 3,50%, pero ha anunciado que una subida en septiembre es muy probable y ha descartado bajadas en un futuro próximo. Los mercados de bonos han pasado por momentos de fuertes expectativas de recortes de tipos, como los que se vivieron en marzo con las crisis de los bancos norteamericanos (SVB, bancos regionales) y de Credit Suisse en Europa, que obligaron a inyectar liquidez. Sin embargo los mensajes recientes de los bancos centrales, sumados a la relativa fortaleza de los datos de actividad y al aplazamiento de las perspectivas de recesión en Estados Unidos, han conducido los tipos de interés de la deuda pública a niveles cercanos a sus máximos anuales, vistos a principios de marzo. El mercado de crédito, que también vivió en marzo un momento de especial tensión ha vuelto a estabilizarse. Los diferenciales del crédito han vuelto a cotizar en la parte baja del rango que han estado recorriendo durante el semestre. La duda periférica europea (Italia, España) también ha estrechado su diferencial frente a la de los países de mejor calidad, como Alemania. El cruce Dólar/Euro ha mantenido durante el semestre una tendencia a la depreciación de la moneda norteamericana, que cierra el mes de junio en un tipo de cambio de 1,09 dólares por cada euro. Esta evolución ha estado marcada por los diferentes mensajes que los respectivos bancos centrales, la Reserva Federal y el Banco Central Europeo han ido enviando durante el periodo. Al final se ha percibido que el discurso del BCE es más duro, manifestando la dificultad que está experimentando en dominar la inflación, mientras el de la Fed es más dependiente de los datos que se publiquen, lo que ha inclinado la balanza del lado de la depreciación del dólar. En cuanto a otras divisas es muy destacable la depreciación que ha sufrido el Yen Japonés en el segundo trimestre, tanto frente al Dólar como frente al Euro. La recuperación de los tipos de interés del Dólar y del Euro no ha sido acompañada por la deuda japonesa. La ampliación del diferencial ha sido la principal causa de la depreciación del Yen, acompañada de un tono mucho menos beligerante por parte del Banco de Japón. Divisas emergentes como el Peso Mexicano y el Real Brasileño se han revalorizado contra el dólar. Por el contrario, el Yuan Chino se ha depreciado. La distinta situación inflacionista de China, respecto a los países occidentales ha permitido que los tipos de interés en país bajen en el primer semestre. Brasil y México, en cambio han seguido la senda de los mercados norteamericanos, con subidas de tipos a largo plazo. Los diferenciales de tipos de la deuda emergente se han reducido en el semestre, mostrando el efecto positivo que suele tener en estos mercados un dólar relativamente débil. Las bolsas emergentes han subido en el semestre, aunque mucho menos que los mercados desarrollados y con grandes divergencias entre países. Tanto las bolsas latinoamericanas como las de Europa emergente han tenido rendimientos positivos, cercanos a los de los mercados de Europa desarrollada. Sin embargo, el mercado chino ha decepcionado y ha mostrado caídas netas en el periodo. La menor recuperación económica experimentada tras el fin de las restricciones debidas al Covid ha sido la principal causa. Las previsiones de crecimiento para China se han ido ajustando a la baja durante el segundo trimestre, lastrando también a su mercado bursátil, en el que sigue habiendo sectores como el inmobiliario que ofrecen muchas dudas a los inversores. Las bolsas de los países desarrollados, con Estados Unidos a la cabeza han dado la sorpresa en 2023. El índice global MSCI World sube un 14%, mientras que el índice Standard & Poor's 500 sube un 15,9% y el Nasdaq, con alto peso del sector tecnológico, resurge hasta dar una rentabilidad del 31,7%. Es precisamente en el sector tecnológico donde está la clave de este comportamiento, ya que un reducido número de compañías ha cargado con casi todo el peso de la subida. Valores como Apple o Meta Platforms, de enorme capitalización han aportado una parte mayoritaria de la rentabilidad de todo el mercado, dejando muchos otros sectores en resultado planos o incluso negativos. A esta situación ha contribuido especialmente el nacimiento de una nueva megatendencia, la Inteligencia Artificial, que se prevé que pueda provocar cambios de gran calado en la economía global en los próximos años, especialmente en el mercado de trabajo por la posible sustitución de trabajo humano por computadores. En Europa el tono ha sido también positivo. Han sido valores del sector financiero y de consumo los que han impulsado al índice, con el apoyo de compañías de tecnología y semiconductores. En el lado negativo destaca la caída de compañías de energía, especialmente del sector petrolero, y las inmobiliarias, afectadas por la subida de tipos. Cuatro factores nos hacen seguir siendo prudentes. En primer lugar, la ambigüedad de la política monetaria es alta y genera riesgos a la baja, como prueba el hecho de que la Fed prefiera ver datos de ralentización antes de confirmar su pausa en las subidas de tipos. En segundo lugar, las condiciones de crédito, más restrictivas, ponen en riesgo la continuidad del consumo, especialmente si el mercado laboral se debilita. En tercer lugar, los beneficios empresariales están en riesgo si continúa la inflación mientras el consumo se modera. Por último, sigue habiendo una situación geopolítica de alto riesgo, que puede desencadenar rebotes de volatilidad en los mercados financieros. b) Decisiones generales de inversión adoptadas. La cartera del Fondo ha permanecido sin cambios significativos en su estructura a lo largo del semestre, manteniendo un elevado porcentaje en



deuda pública italiana con el fin de obtener el 101% de la inversión inicial del partícipe así como los 4 reembolsos obligatorios de un 1%. c) Índice de referencia.No aplica d) Evolución del Patrimonio, participes, rentabilidad y gastos de la IIC.El patrimonio baja desde 22.557.564,81 euros hasta 21.699.888,70 euros, es decir un 3,80%. El número de partícipes baja desde 657 unidades hasta 630 unidades. La rentabilidad en el semestre ha sido de un 0,81% acumulado. La referida rentabilidad obtenida es neta de unos gastos que han supuesto una carga del 0,31% sobre el patrimonio medio. e) Rendimiento del fondo en comparación con el resto de fondos de la gestora.La rentabilidad del fondo ha sido 0.81%, inferior a la de la media de la gestora, que ha sido del 3.65%. Con independencia de la evolución del valor liquidativo durante el periodo remanente, se pretende que el Valor Liquidativo a la fecha del vencimiento de la estrategia alcance el Valor Liquidativo objetivo.2. INFORMACION SOBRE LAS INVERSIONES. a) Inversiones concretas realizadas durante el periodo.Las desinversiones realizadas en la cartera del Fondo se han llevado a cabo con el fin de realizar los ajustes necesarios para atender a los movimientos de reembolsos solicitados durante este periodo. b) Operativa de préstamo de valores.No aplica c) Operativa en derivados y adquisición temporal de activos.No se ha realizado operativa en derivados. d) Otra información sobre inversiones.Los reembolsos efectuados antes del vencimiento de la estrategia se realizarán al Valor liquidativo aplicable a la fecha de solicitud, valorado a precios de mercado y sobre el que no existe ningún objetivo de rentabilidad. En estos casos, el Valor Liquidativo aplicable a la fecha de solicitud de reembolso podrá ser superior o inferior al Valor Liquidativo Objetivo. Le recordamos que se podrá reembolsar sin comisión de reembolso los días 10 de cada dos mes, o siguiente día hábil si alguno de estos días fuera inhábil, desde el día 11/11/2019 y hasta el día 10/11/2023, ambos inclusive, siempre que se dé un preaviso de al menos 5 días hábiles. A los reembolsos efectuados fuera de estas fechas se les aplicará la comisión de reembolso que se detalle en el folleto de la IIC. No existirá predeterminación en cuanto a la calificación crediticia por las distintas agencias especializadas en la selección de inversiones de renta fija. El Fondo podría invertir hasta el 20% en emisiones de renta fija con una calificación crediticia inferior a investment grade. El nivel de inversión en este tipo de activos es de un 0% a cierre del período.3. EVOLUCION DEL OBJETIVO CONCRETO DE RENTABILIDAD.El pasado 15 de mayo de 2023 se realizó el cuarto reembolso obligatorio equivalente a un 1% sobre el valor de la inversión inicial, tal y como se detalla en el folleto del Fondo. Le informamos que el valor liquidativo a fecha de este informe, 10.27 euros, es inferior al valor liquidativo objetivo a vencimiento, 10.51 euros. Con independencia de la evolución del valor liquidativo durante el periodo remanente, a vencimiento se pretende alcanzar el objetivo de la estrategia establecida.4. RIESGO ASUMIDO POR EL FONDO.El Fondo ha experimentado durante el último semestre una volatilidad del 1.14% frente a la volatilidad del 1.34% de la Letra del Tesoro a 1 año.5. EJERCICIO DERECHOS POLITICOS.No aplica6. INFORMACION Y ADVERTENCIAS CNMV.Las inversiones a largo plazo realizadas por el fondo están expuestas a alto riesgo de mercado por lo que los reembolsos realizados antes de vencimiento de la estrategia pueden suponer pérdidas importantes para el inversor.7. ENTIDADES BENEFICIARIAS DEL FONDO SOLIDARIO E IMPORTE CEDIDO A LAS MISMAS.No aplica8. COSTES DERIVADOS DEL SERVICIO DE ANALISIS.No aplica9. COMPARTIMENTOS DE PROPOSITO ESPECIAL (SIDE POCKETS).No aplica10. PERSPECTIVAS DE MERCADO Y ACTUACION PREVISIBLE DEL FONDO.La gestión del Fondo tendrá como objetivo la consecución del objetivo concreto de rentabilidad no garantizado.

## 10. Detalle de inversiones financieras

Descripción de la inversión y emisor	Divisa	Periodo actual		Periodo anterior	
		Valor de mercado	%	Valor de mercado	%
IT0005246340 - OB.ITALIA -BTIPS- 1,85% VT.15/05/2024	EUR	18.818	86,72	19.212	85,17
IT0004957947 - STRIP CUPON ITALIA BTIPS VT.01/03/2024	EUR	2.086	9,61	2.082	9,23
Total Deuda Pública Cotizada mas de 1 año		20.904	96,33	21.294	94,40
<b>TOTAL RENTA FIJA COTIZADA</b>		20.904	96,33	21.294	94,39
<b>TOTAL RENTA FIJA</b>		20.904	96,33	21.294	94,39
<b>TOTAL INVERSIONES FINANCIERAS EXTERIOR</b>		20.904	96,33	21.294	94,39
<b>TOTAL INVERSIONES FINANCIERAS</b>		20.904	96,33	21.294	94,39

Notas: El período se refiere al final del trimestre o semestre, según sea el caso.

Los productos estructurados suponen un 0,00% de la cartera de inversiones financieras del fondo o compartimento.

## 11. Información sobre la política de remuneración

Esta información aparecerá cumplimentada en el informe anual.

**12. Información sobre las operaciones de financiación de valores, reutilización de las garantías y swaps de rendimiento total (Reglamento UE 2015/2365)**

El fondo no ha realizado durante el período operaciones de financiación de valores, reutilización de garantías o swaps de rendimiento total.