

SABADELL BONOS INTERNACIONAL, F.I.

Núm. de registre CNMV: 416

Data de registre: 05/08/1993

Gestora: SABADELL ASSET MANAGEMENT, S.A., S.G.I.I.C. SOCIEDAD UNIPERSONAL

Dipositari: BNP PARIBAS, S.A. - SUCURSAL EN ESPAÑA

Grup Gestora: CREDIT AGRICOLE

Grup Dipositari: BNP PARIBAS

Auditor: PRICEWATERHOUSECOOPERS AUDITORES, S.L.

Rating del dipositari: A+ (Standard & Poor's)

Existeix a la disposició dels participants un informe complet, que conté el detall de la cartera d'inversions i que pot sol·licitar-se gratuïtament en el domicili de la Societat Gestora, o mitjançant correu electrònic a SabadellAssetManagement@sabadellassetmanagement.com, i poden ser consultats en els Registres de la CNMV i per mitjans telemàtics a www.sabadellassetmanagement.com.

L'Entitat Gestora atindrà les consultes dels clients relacionades amb les IIC gestionades a:

- **Adreça:** Paseo de la Castellana, 1 - 28046 Madrid. Telèfon: 936 410 160
- **Correu electrònic:** SabadellAssetManagement@sabadellassetmanagement.com

Així mateix, disposa d'un departament o servei d'atenció al client encarregat de resoldre les queixes i reclamacions. La CNMV també posa a disposició seva l'Oficina d'Atenció a l'Inversor (902 149 200; e-mail: inversores@cnmv.es).

INFORMACIÓ DEL FONS

1. Política d'inversió i divisa de denominació

CATEGORIA

Vocació Inversora: Renda Fixa Internacional. Perfil de Risc: 4, en una escala de l'1 al 7.

DESCRIPCIÓ GENERAL

El fons inverteix en actius de renda fixa a llarg termini denominats tant en euros com en altres divises que presenten en el seu conjunt una qualitat creditícia adequada per a la inversió institucional. La durada financera de la cartera es situa en condicions normals entre els dos i els quinze anys. La seva missió consisteix a acumular l'interès dels bons a llarg termini amb les plusvàlues resultants de la negociació activa de la seva cartera de títols de renda fixa. Aquest fons pot no ser adequat per a inversors que prevegin retirar els seus diners en un termini de menys de 5 anys.

OPERATIVA EN INSTRUMENTS DERIVATS

L'IIC ha realitzat operacions en instruments derivats amb la finalitat d'inversió per gestionar d'una manera més eficaç la cartera. La metodologia aplicada per calcular l'exposició total al risc de mercat és el mètode de compromís.

Una informació més detallada sobre la política d'inversió del Fons es pot trobar en el seu prospecte informatiu.

DIVISA DE DENOMINACIÓ

EUR.

Sabadell Asset Management a company of Amundi

2. Dades econòmiques

2.1. Dades generals

Quan no existeixi informació disponible les corresponents cel·les apareixeran en blanc.

Classe	Núm. de participacions		Núm. de particips		Divisa	Beneficis bruts distribuïts per participació		Inversió mínima
	Període actual	Període anterior	Període actual	Període anterior		Període actual	Període anterior	
BASE	397.784,18	423.192,12	470	478	EUR			200
PLUS	166.974,34	174.440,16	14	15	EUR			100.000
PREMIER	0,00	0,00	0	0	EUR			1.000.000
CARTERA	0,00	0,00	0	0	EUR			0
PYME	11.865,73	12.577,89	6	7	EUR			10.000
EMPRESA	0,00	0,00	0	0	EUR			500.000

PATRIMONI A FI DEL PERÍODE (MILERS D'EUR)

Classe	Divisa	Període de l'informe	2021	2020	2019
BASE	EUR	5.148	7.087	9.153	8.331
PLUS	EUR	2.249	3.313	6.008	3.584
PREMIER	EUR	0	0	0	0
CARTERA	EUR	0	0	0	0
PYME	EUR	160	230	403	236
EMPRESA	EUR	0	0	0	0

VALOR LIQUIDATIU DE LA PARTICIPACIÓ

Classe	Divisa	Període de l'informe	2021	2020	2019
BASE	EUR	12,9425	14,5289	14,4413	14,2706
PLUS	EUR	13,4707	15,0465	14,8811	14,6318
PREMIER	EUR	13,8090	15,3781	15,1636	14,8649
CARTERA	EUR	13,7249	15,2692	15,0411	14,7301
PYME	EUR	13,4728	15,0864	14,9580	14,7442
EMPRESA	EUR	13,6937	15,2956	15,1275	14,8740

El valor liquidatiu i, per tant, la seva rendibilitat no recullen l'efecte derivat del càrrec individual al participi de la comissió de gestió sobre resultats.

SABADELL BONOS INTERNACIONAL, F.I.

Classe	Comissió de gestió % efectivament cobrat						Base de càlcul	Sist. imput.
	Període		Acumulada					
	s/patrimoni	s/resultats	Total	s/patrimoni	s/resultats	Total		
BASE	0,71	0,00	0,71	1,40	0,00	1,40	Patrimoni	
PLUS	0,45	0,00	0,45	0,90	0,00	0,90	Patrimoni	
PREMIER	0,00	0,00	0,00	0,00	0,00	0,00	Patrimoni	
CARTERA	0,00	0,00	0,00	0,00	0,00	0,00	Patrimoni	
PYME	0,58	0,00	0,58	1,15	0,00	1,15	Patrimoni	
EMPRESA	0,00	0,00	0,00	0,00	0,00	0,00	Patrimoni	

Classe	Comissió de dipositar % efectivament cobrat						Base de càlcul
	Període		Acumulada				
	s/patrimoni	s/resultats	Total	s/patrimoni	s/resultats	Total	
BASE	0,05	0,00	0,05	0,10	0,00	0,10	Patrimoni
PLUS	0,05	0,00	0,05	0,10	0,00	0,10	Patrimoni
PREMIER	0,00	0,00	0,00	0,00	0,00	0,00	Patrimoni
CARTERA	0,00	0,00	0,00	0,00	0,00	0,00	Patrimoni
PYME	0,05	0,00	0,05	0,10	0,00	0,10	Patrimoni
EMPRESA	0,00	0,00	0,00	0,00	0,00	0,00	Patrimoni

El valor liquidatiu i, per tant, la seva rendibilitat no recullen l'efecte derivat del càrrec individual al participi de la comissió de gestió sobre resultats.

	Període actual	Període anterior	Any actual	Any t-1
Índex de rotació de la cartera	0,41	0,00	0,37	0,15
Rendibilitat mitjana de la liquiditat (% anualitzat)	1,08	0,01	0,54	-0,08

2.2. Comportament

Quan no existeixi informació disponible les corresponents cel·les apareixeran en blanc.

A. Individual. CLASSE BASE

RENDIBILITAT (% SENSE ANUALITZAR)

Acumulat any t-actual	Trimestral				Anual			
	Últim trim. (0)	Trim-1	Trim-2	Trim-3	Any t-1	Any t-2	Any t-3	Any t-5
-10,92	-4,44	-0,88	-2,99	-3,05	0,61	1,20	6,01	-5,83

El valor liquidatiu i, per tant, la seva rendibilitat no recullen l'efecte derivat del càrrec individual al participi de la comissió de gestió sobre resultats.

Rendibilitats extremes (i)	Trimestre actual		Últim any		Últims 3 anys	
	%	Data	%	Data	%	Data
Rendibilitat mínima (%)	-1,47	04/11/2022	-1,56	09/03/2022	-1,10	01/12/2020
Rendibilitat màxima (%)	1,42	27/10/2022	1,53	01/03/2022	1,88	19/03/2020

(i) Només s'emplena per a les classes amb una antiguitat mínima del període sol·licitat i sempre que no s'hagi modificat la seva vocació inversora, en cas contrari, s'emplena amb "N.A".

Es refereix a les rendibilitats màximes i mínimes entre dos valors liquidatius consecutius.

La periodicitat de càlcul del valor liquidatiu és diària.

Recordi que rendibilitats passades no pressuposen rendibilitats futures. Només s'emplena si s'ha mantingut una política d'inversió homogènia en el període.

MESURES DE RISC (%)

Acumulat any t-actual	Trimestral				Anual				
	Últim trim. (0)	Trim-1	Trim-2	Trim-3	Any t-1	Any t-2	Any t-3	Any t-5	
Volatilitat (ii) de:									
Valor liquidatiu	8,13	7,01	8,46	6,87	5,89	4,75	5,92	3,85	4,67
IBEX-35	19,45	15,33	16,45	19,93	18,71	16,25	34,16	12,41	12,89
Lletra Tresor 1 any	1,51	2,13	2,00	0,43	0,30	0,28	0,53	0,29	0,15
VaR històric (iii)	3,06	3,06	2,90	2,25	2,17	2,17	2,18	3,15	3,29

(ii) Volatilitat històrica: Indica el risc d'un valor en un període, com més volatilitat hi hagi, més risc. A manera comparativa s'ofereix la volatilitat de diferents referències. Només es pot informar de la volatilitat per als períodes amb política d'inversió homogènia.

(iii) VaR històric: Indica el màxim que es pot perdre, amb un nivell de confiança del 99%, en el termini d'1 mes, si es repetís el comportament de la LIC dels últims 5 anys. La dada és de finals del període de referència.

RÀTIO DE DESPESES (% S/PATRIMONI MITJÀ)

Acumulat any t-actual	Trimestral				Anual			
	Últim trim. (0)	Trim-1	Trim-2	Trim-3	Any t-1	Any t-2	Any t-3	Any t-5
1,57	0,41	0,39	0,39	0,38	1,55	1,53	1,55	1,53

Inclou totes les despeses directes suportades en el període de referència: comissió de gestió sobre patrimoni, comissió de dipositar, auditoria, serveis bancaris (excepte despeses de finançament) i resta de despeses de gestió corrent, en termes de percentatge sobre patrimoni mitjà del període. En el cas de fons/compartiments que inverteixen més d'un 10% del seu patrimoni en altres LIC s'inclouen també les despeses suportades indirectament, derivades d'aquelles inversions que inclouen les comissions de subscripció i de reemborsament. Aquesta ràtio no inclou la comissió de gestió sobre resultats ni els costos de transacció per la compravenda de valors.

En el cas d'inversions en LIC que no calculen la seva ràtio de despeses, aquesta s'ha estimat per incorporar-la en la ràtio de despeses sintètica.

Sabadell Asset Management a company of Amundi

EVOLUCIÓ VALOR LIQUIDATIU ÚLTIMS 5 ANYS

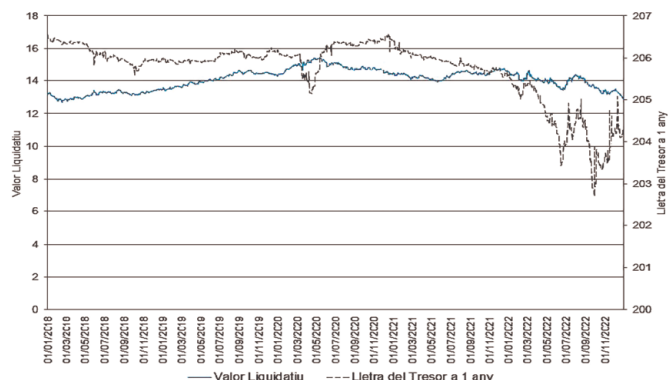

RENDIBILITAT SEMESTRAL DELS ÚLTIMS 5 ANYS

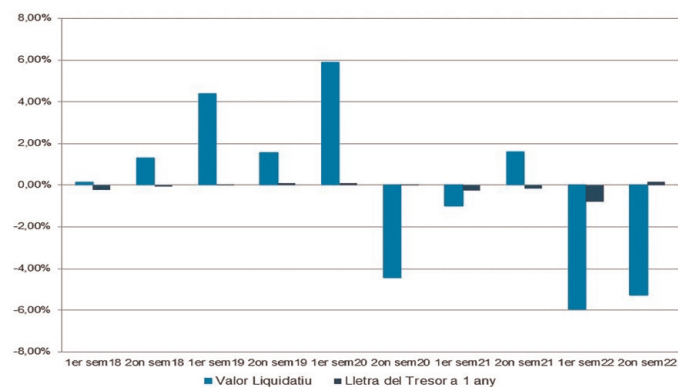

A. Individual. CLASSE PLUS

RENDIBILITAT (% SENSE ANUALITZAR)

Acumulat any t-actual	Trimestral				Anual			
	Últim trim. (0)	Trim-1	Trim-2	Trim-3	Any t-1	Any t-2	Any t-3	Any t-5
-10,47	-4,32	-0,76	-2,87	-2,93	1,11	1,70	6,54	-5,36

El valor liquidatiu i, per tant, la seva rendibilitat no recullen l'efecte derivat del càrrec individual al participi de la comissió de gestió sobre resultats.

Rendibilitats extremes (i)	Trimestre actual		Últim any		Últims 3 anys	
	%	Data	%	Data	%	Data
Rendibilitat mínima (%)	-1,47	04/11/2022	-1,56	09/03/2022	-1,10	01/12/2020
Rendibilitat màxima (%)	1,42	27/10/2022	1,53	01/03/2022	1,88	19/03/2020

(i) Només s'emplena per a les classes amb una antiguitat mínima del període sol·licitat i sempre que no s'hagi modificat la seva vocació inversora, en cas contrari, s'emplena amb "N.A".

Es refereix a les rendibilitats màximes i mínimes entre dos valors liquidatius consecutius.

La periodicitat de càlcul del valor liquidatiu és diària.

Recordi que rendibilitats passades no pressuposen rendibilitats futures. Només s'emplena si s'ha mantingut una política d'inversió homogènia en el període.

MESURES DE RISC (%)

Acumulat any t-actual	Trimestral				Anual				
	Últim trim. (0)	Trim-1	Trim-2	Trim-3	Any t-1	Any t-2	Any t-3	Any t-5	
Volatilitat (ii) de:									
Valor liquidatiu	8,13	7,01	8,46	6,87	5,89	4,75	5,92	3,85	4,67
IBEX-35	19,45	15,33	16,45	19,93	18,71	16,25	34,16	12,41	12,89
Lletra Tresor 1 any	1,51	2,13	2,00	0,43	0,30	0,28	0,53	0,29	0,15
VaR històric (iii)	3,02	3,02	2,86	2,21	2,13	2,13	2,14	3,10	3,25

(ii) Volatilitat històrica: Indica el risc d'un valor en un període, com més volatilitat hi hagi, més risc. A manera comparativa s'ofereix la volatilitat de diferents referències. Només es pot informar de la volatilitat per als períodes amb política d'inversió homogènia.

(iii) VaR històric: Indica el màxim que es pot perdre, amb un nivell de confiança del 99%, en el termini d'1 mes, si es repetís el comportament de la LIC dels últims 5 anys. La dada és de finals del període de referència.

RÀTIO DE DESPESES (% S/PATRIMONI MITJÀ)

Acumulat any t-actual	Trimestral				Anual			
	Últim trim. (0)	Trim-1	Trim-2	Trim-3	Any t-1	Any t-2	Any t-3	Any t-5
1,07	0,28	0,27	0,26	0,26	1,05	1,03	1,05	1,03

Inclou totes les despeses directes suportades en el període de referència: comissió de gestió sobre patrimoni, comissió de dipositar, auditoria, serveis bancaris (excepte despeses de finançament) i resta de despeses de gestió corrent, en termes de percentatge sobre patrimoni mitjà del període. En el cas de fons/compartiments que inverteixen més d'un 10% del seu patrimoni en altres LIC s'inclouen també les despeses suportades indirectament, derivades d'aquelles inversions que inclouen les comissions de subscripció i de reemborsament. Aquesta ràtio no inclou la comissió de gestió sobre resultats ni els costos de transacció per la compravenda de valors.

En el cas d'inversions en LIC que no calculen la seva ràtio de despeses, aquesta s'ha estimat per incorporar-la en la ràtio de despeses sintètica.

EVOLUCIÓ VALOR LIQUIDATIU ÚLTIMS 5 ANYS

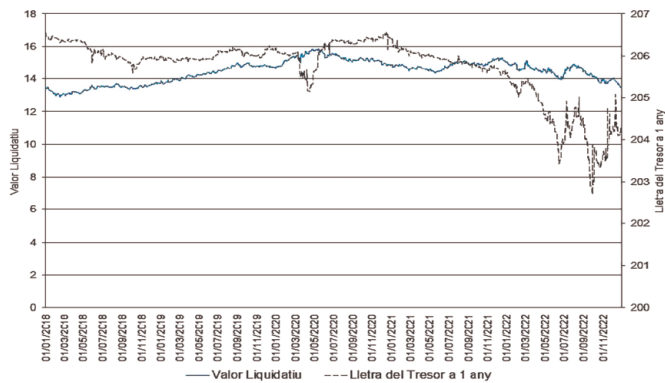

EVOLUCIÓ VALOR LIQUIDATIU ÚLTIMS 5 ANYS

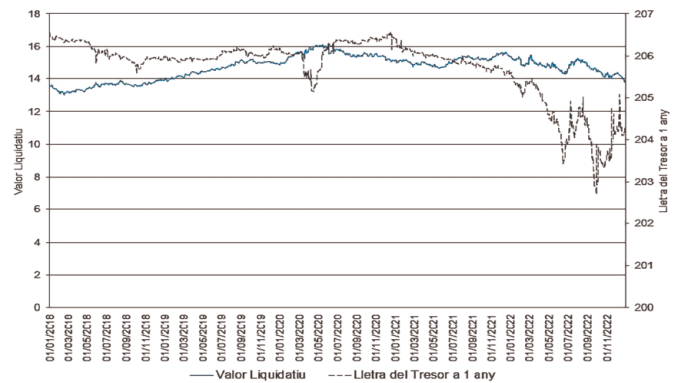

RENDIBILITAT SEMESTRAL DELS ÚLTIMS 5 ANYS

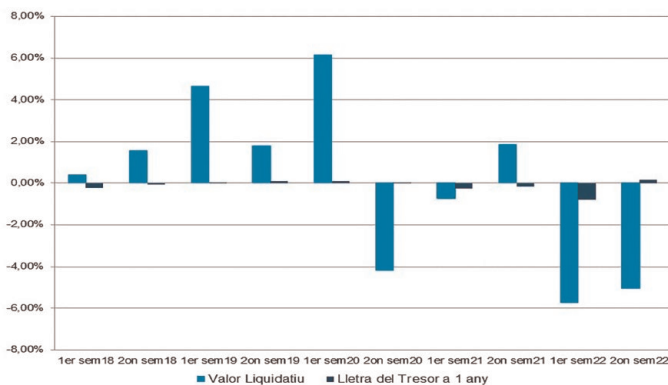

RENDIBILITAT SEMESTRAL DELS ÚLTIMS 5 ANYS

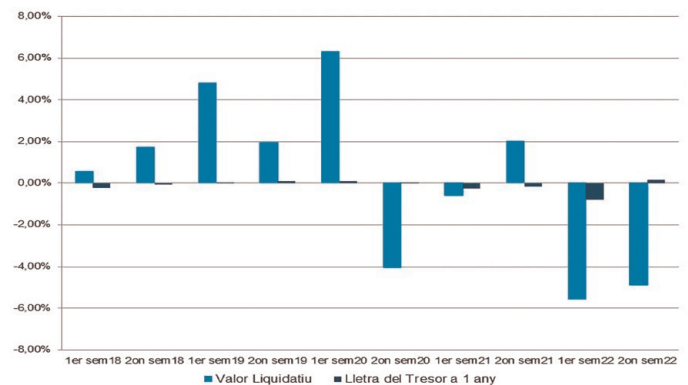

A. Individual. CLASSE PREMIER

RENDIBILITAT (% SENSE ANUALITZAR)

Acumulat any t-actual	Trimestral				Anual			
	Últim trim. (0)	Trim-1	Trim-2	Trim-3	Any t-1	Any t-2	Any t-3	Any t-5
-10,20	-4,24	-0,68	-2,80	-2,86	1,42	2,01	6,86	-5,07

El valor liquidatiu i, per tant, la seva rendibilitat no recullen l'efecte derivat del càrrec individual al participi de la comissió de gestió sobre resultats.

Rendibilitats extremes (i)	Trimestre actual		Últim any		Últims 3 anys	
	%	Data	%	Data	%	Data
Rendibilitat mínima (%)	-1,47	04/11/2022	-1,56	09/03/2022	-1,10	01/12/2020
Rendibilitat màxima (%)	1,42	27/10/2022	1,53	01/03/2022	1,88	19/03/2020

(i) Només s'emplena per a les classes amb una antiguitat mínima del període sol·licitat i sempre que no s'hagi modificat la seva vocació inversora, en cas contrari, s'emplena amb "N.A".

Es refereix a les rendibilitats màximes i mínimes entre dos valors liquidatius consecutius.

La periodicitat de càlcul del valor liquidatiu és diària.

Recordi que rendibilitats passades no pressuposen rendibilitats futures. Només s'emplena si s'ha mantingut una política d'inversió homogènia en el període.

A. Individual. CLASSE CARTERA

RENDIBILITAT (% SENSE ANUALITZAR)

Acumulat any t-actual	Trimestral				Anual			
	Últim trim. (0)	Trim-1	Trim-2	Trim-3	Any t-1	Any t-2	Any t-3	Any t-5
-10,11	-4,22	-0,66	-2,77	-2,84	1,52	2,11	6,97	-5,57

El valor liquidatiu i, per tant, la seva rendibilitat no recullen l'efecte derivat del càrrec individual al participi de la comissió de gestió sobre resultats.

Rendibilitats extremes (i)	Trimestre actual		Últim any		Últims 3 anys	
	%	Data	%	Data	%	Data
Rendibilitat mínima (%)	-1,47	04/11/2022	-1,56	09/03/2022	-1,10	01/12/2020
Rendibilitat màxima (%)	1,42	27/10/2022	1,53	01/03/2022	1,88	19/03/2020

(i) Només s'emplena per a les classes amb una antiguitat mínima del període sol·licitat i sempre que no s'hagi modificat la seva vocació inversora, en cas contrari, s'emplena amb "N.A".

Es refereix a les rendibilitats màximes i mínimes entre dos valors liquidatius consecutius.

La periodicitat de càlcul del valor liquidatiu és diària.

Recordi que rendibilitats passades no pressuposen rendibilitats futures. Només s'emplena si s'ha mantingut una política d'inversió homogènia en el període.

MESURES DE RISC (%)

	Acumulat any t-actual	Trimestral				Anual			
		Últim trim. (0)	Trim-1	Trim-2	Trim-3	Any t-1	Any t-2	Any t-3	Any t-5
Volatilitat (ii) de:									
Valor liquidatiu	8,13	7,01	8,46	6,87	5,89	4,75	5,92	3,85	4,67
IBEX-35	19,45	15,33	16,45	19,93	18,71	16,25	34,16	12,41	12,89
Lletres Tresor 1 any	1,51	2,13	2,00	0,43	0,30	0,28	0,53	0,29	0,15
VaR històric (iii)	3,00	3,00	2,83	2,19	2,10	2,10	2,12	3,08	3,22

(ii) Volatilitat històrica: Indica el risc d'un valor en un període, com més volatilitat hi hagi, més risc. A manera comparativa s'ofereix la volatilitat de diferents referències. Només es pot informar de la volatilitat per als períodes amb política d'inversió homogènia.

(iii) VaR històric: Indica el màxim que es pot perdre, amb un nivell de confiança del 99%, en el termini d'1 mes, si es repetís el comportament de la ILC dels últims 5 anys. La dada és de finals del període de referència.

MESURES DE RISC (%)

	Acumulat any t-actual	Trimestral				Anual			
		Últim trim. (0)	Trim-1	Trim-2	Trim-3	Any t-1	Any t-2	Any t-3	Any t-5
Volatilitat (ii) de:									
Valor liquidatiu	8,13	7,01	8,46	6,87	5,89	4,75	5,92	3,85	4,67
IBEX-35	19,45	15,33	16,45	19,93	18,71	16,25	34,16	12,41	12,89
Lletres Tresor 1 any	1,51	2,13	2,00	0,43	0,30	0,28	0,53	0,29	0,15
VaR històric (iii)	2,99	2,99	2,82	2,18	2,11	2,11	2,14	2,74	2,67

(ii) Volatilitat històrica: Indica el risc d'un valor en un període, com més volatilitat hi hagi, més risc. A manera comparativa s'ofereix la volatilitat de diferents referències. Només es pot informar de la volatilitat per als períodes amb política d'inversió homogènia.

(iii) VaR històric: Indica el màxim que es pot perdre, amb un nivell de confiança del 99%, en el termini d'1 mes, si es repetís el comportament de la ILC dels últims 5 anys. La dada és de finals del període de referència.

RÀTIO DE DESPESES (% S/PATRIMONI MITJÀ)

Acumulat any t-actual	Trimestral				Anual			
	Últim trim. (0)	Trim-1	Trim-2	Trim-3	Any t-1	Any t-2	Any t-3	Any t-5
0,00	0,00	0,00	0,00	0,00	0,00	0,00	0,00	0,73

Inclou totes les despeses directes suportades en el període de referència: comissió de gestió sobre patrimoni, comissió de dipositar, auditoria, serveis bancaris (excepte despeses de finançament) i resta de despeses de gestió corrent, en termes de percentatge sobre patrimoni mitjà del període. En el cas de fons/compartiments que inverteixen més d'un 10% del seu patrimoni en altres ILC s'inclouen també les despeses suportades indirectament, derivades d'aquelles inversions que inclouen les comissions de subscripció i de reemborsament. Aquesta ràtio no inclou la comissió de gestió sobre resultats ni els costos de transacció per la compravenda de valors.

En el cas d'inversions en ILC que no calculen la seva ràtio de despeses, aquesta s'ha estimat per incorporar-la en la ràtio de despeses sintètica.

RÀTIO DE DESPESES (% S/PATRIMONI MITJÀ)

Acumulat any t-actual	Trimestral				Anual			
	Últim trim. (0)	Trim-1	Trim-2	Trim-3	Any t-1	Any t-2	Any t-3	Any t-5
0,00	0,00	0,00	0,00	0,00	0,00	0,00	0,00	0,00

Inclou totes les despeses directes suportades en el període de referència: comissió de gestió sobre patrimoni, comissió de dipositar, auditoria, serveis bancaris (excepte despeses de finançament) i resta de despeses de gestió corrent, en termes de percentatge sobre patrimoni mitjà del període. En el cas de fons/compartiments que inverteixen més d'un 10% del seu patrimoni en altres ILC s'inclouen també les despeses suportades indirectament, derivades d'aquelles inversions que inclouen les comissions de subscripció i de reemborsament. Aquesta ràtio no inclou la comissió de gestió sobre resultats ni els costos de transacció per la compravenda de valors.

En el cas d'inversions en ILC que no calculen la seva ràtio de despeses, aquesta s'ha estimat per incorporar-la en la ràtio de despeses sintètica.

SABADELL BONOS INTERNACIONAL, F.I.

EVOLUCIÓ VALOR LIQUIDATIU ÚLTIMS 5 ANYS

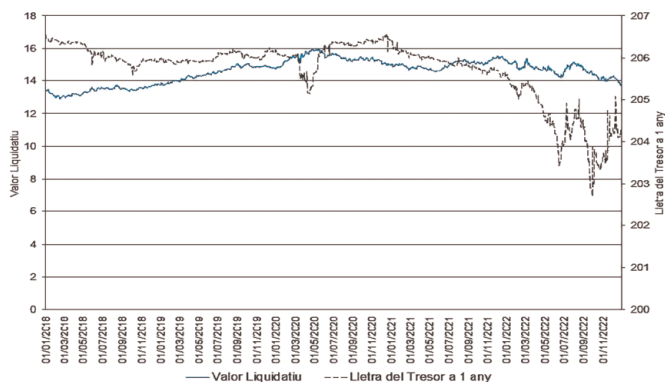

EVOLUCIÓ VALOR LIQUIDATIU ÚLTIMS 5 ANYS

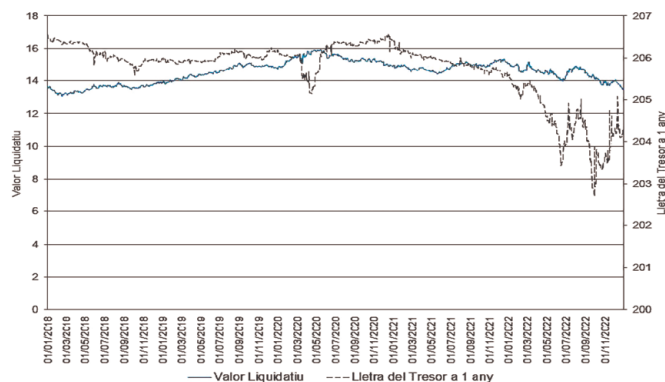

RENDIBILITAT SEMESTRAL DELS ÚLTIMS 5 ANYS

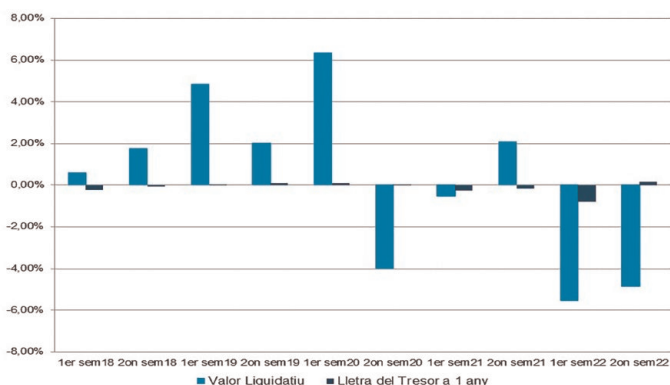

RENDIBILITAT SEMESTRAL DELS ÚLTIMS 5 ANYS

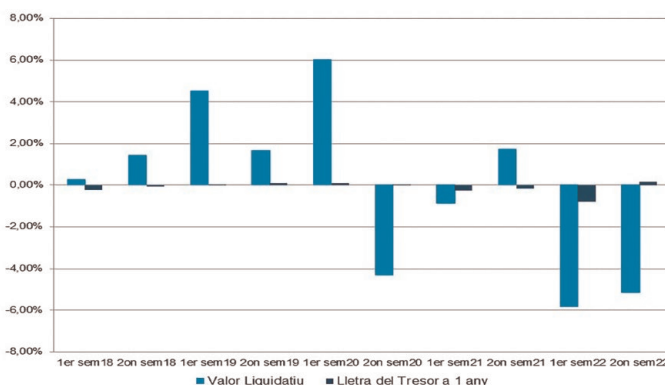

A. Individual. CLASSE PYME

RENDIBILITAT (% SENSE ANUALITZAR)

Acumulat any t-actual	Trimestral			Anual				
	Últim trim. (0)	Trim-1	Trim-2	Trim-3	Any t-1	Any t-2	Any t-3	Any t-5
-10,70	-4,38	-0,82	-2,93	-2,99	0,86	1,45	6,28	-5,59

El valor liquidatiu i, per tant, la seva rendibilitat no recullen l'efecte derivat del càrrec individual al participi de la comissió de gestió sobre resultats.

Rendibilitats extremes (i)	Trimestre actual		Últim any		Últims 3 anys	
	%	Data	%	Data	%	Data
Rendibilitat mínima (%)	-1,47	04/11/2022	-1,56	09/03/2022	-1,10	01/12/2020
Rendibilitat màxima (%)	1,42	27/10/2022	1,53	01/03/2022	1,88	19/03/2020

(i) Només s'emplena per a les classes amb una antiguitat mínima del període sol·licitat i sempre que no s'hagi modificat la seva vocació inversora, en cas contrari, s'emplena amb "N.A".

Es refereix a les rendibilitats màximes i mínimes entre dos valors liquidatius consecutius.

La periodicitat de càlcul del valor liquidatiu és diària.

Recordi que rendibilitats passades no pressuposen rendibilitats futures. Només s'emplena si s'ha mantingut una política d'inversió homogènia en el període.

MESURES DE RISC (%)

	Acumulat any t-actual	Trimestral			Anual				
		Últim trim. (0)	Trim-1	Trim-2	Trim-3	Any t-1	Any t-2	Any t-3	Any t-5
Volatilitat (ii) de:									
Valor liquidatiu	8,13	7,01	8,46	6,87	5,89	4,75	5,92	3,85	4,67
IBEX-35	19,45	15,33	16,45	19,93	18,71	16,25	34,16	12,41	12,89
Lletra Tresor 1 any	1,51	2,13	2,00	0,43	0,30	0,28	0,53	0,29	0,15
VaR històric (iii)	3,04	3,04	2,88	2,23	2,15	2,15	2,20	2,34	1,61

(ii) Volatilitat històrica: Indica el risc d'un valor en un període, com més volatilitat hi hagi, més risc. A manera comparativa s'ofereix la volatilitat de diferents referències. Només es pot informar de la volatilitat per als períodes amb política d'inversió homogènia.

(iii) VaR històric: Indica el màxim que es pot perdre, amb un nivell de confiança del 99%, en el termini d'1 mes, si es repetís el comportament de la IIC dels últims 5 anys. La dada és de finals del període de referència.

RÀTIO DE DESPESES (% S/PATRIMONI MITJÀ)

Acumulat any t-actual	Últim trim. (0)	Trimestral			Anual				
		Trim-1	Trim-2	Trim-3	Any t-1	Any t-2	Any t-3	Any t-5	
	1,32	0,35	0,33	0,32	0,32	1,30	1,28	1,30	1,27

Inclou totes les despeses directes suportades en el període de referència: comissió de gestió sobre patrimoni, comissió de dipositar, auditoria, serveis bancaris (excepte despeses de finançament) i resta de despeses de gestió corrent, en termes de percentatge sobre patrimoni mitjà del període. En el cas de fons/compartiments que inverteixen més d'un 10% del seu patrimoni en altres IIC s'inclouen també les despeses suportades indirectament, derivades d'aquelles inversions que inclouen les comissions de subscripció i de reemborsament. Aquesta ràtio no inclou la comissió de gestió sobre resultats ni els costos de transacció per la compravenda de valors.

En el cas d'inversions en IIC que no calculen la seva ràtio de despeses, aquesta s'ha estimat per incorporar-la en la ràtio de despeses sintètica.

A. Individual. CLASSE EMPRESA

RENDIBILITAT (% SENSE ANUALITZAR)

Acumulat any t-actual	Trimestral			Anual				
	Últim trim. (0)	Trim-1	Trim-2	Trim-3	Any t-1	Any t-2	Any t-3	Any t-5
-10,47	-4,32	-0,76	-2,87	-2,93	1,11	1,70	6,54	-5,36

El valor liquidatiu i, per tant, la seva rendibilitat no recullen l'efecte derivat del càrrec individual al participi de la comissió de gestió sobre resultats.

Rendibilitats extremes (i)	Trimestre actual		Últim any		Últims 3 anys	
	%	Data	%	Data	%	Data
Rendibilitat mínima (%)	-1,47	04/11/2022	-1,56	09/03/2022	-1,10	01/12/2020
Rendibilitat màxima (%)	1,42	27/10/2022	1,53	01/03/2022	1,88	19/03/2020

(i) Només s'emplena per a les classes amb una antiguitat mínima del període sol·licitat i sempre que no s'hagi modificat la seva vocació inversora, en cas contrari, s'emplena amb "N.A".

Es refereix a les rendibilitats màximes i mínimes entre dos valors liquidatius consecutius.

La periodicitat de càlcul del valor liquidatiu és diària.

Recordi que rendibilitats passades no pressuposen rendibilitats futures. Només s'emplena si s'ha mantingut una política d'inversió homogènia en el període.

MESURES DE RISC (%)

	Acumulat any t-actual	Trimestral			Anual				
		Últim trim. (0)	Trim-1	Trim-2	Trim-3	Any t-1	Any t-2	Any t-3	Any t-5
Volatilitat (ii) de:									
Valor liquidatiu	8,13	7,01	8,46	6,87	5,89	4,75	5,92	3,85	4,67
IBEX-35	19,45	15,33	16,45	19,93	18,71	16,25	34,16	12,41	12,89
Lletra Tresor 1 any	1,51	2,13	2,00	0,43	0,30	0,28	0,53	0,29	0,15
VaR històric (iii)	3,02	3,02	2,86	2,21	2,13	2,13	2,18	2,32	1,59

(ii) Volatilitat històrica: Indica el risc d'un valor en un període, com més volatilitat hi hagi, més risc. A manera comparativa s'ofereix la volatilitat de diferents referències. Només es pot informar de la volatilitat per als períodes amb política d'inversió homogènia.

(iii) VaR històric: Indica el màxim que es pot perdre, amb un nivell de confiança del 99%, en el termini d'1 mes, si es repetís el comportament de la IIC dels últims 5 anys. La dada és de finals del període de referència.

RÀTIO DE DESPESES (% S/PATRIMONI MITJÀ)

Acumulat any t-actual	Últim trim. (0)	Trimestral			Anual				
		Trim-1	Trim-2	Trim-3	Any t-1	Any t-2	Any t-3	Any t-5	
	0,00	0,00	0,00	0,00	0,00	0,47	0,00	0,00	

Inclou totes les despeses directes suportades en el període de referència: comissió de gestió sobre patrimoni, comissió de dipositar, auditoria, serveis bancaris (excepte despeses de finançament) i resta de despeses de gestió corrent, en termes de percentatge sobre patrimoni mitjà del període. En el cas de fons/compartiments que inverteixen més d'un 10% del seu patrimoni en altres IIC s'inclouen també les despeses suportades indirectament, derivades d'aquelles inversions que inclouen les comissions de subscripció i de reemborsament. Aquesta ràtio no inclou la comissió de gestió sobre resultats ni els costos de transacció per la compravenda de valors.

En el cas d'inversions en IIC que no calculen la seva ràtio de despeses, aquesta s'ha estimat per incorporar-la en la ràtio de despeses sintètica.

EVOLUCIÓ VALOR LIQUIDATIU ÚLTIMS 5 ANYS

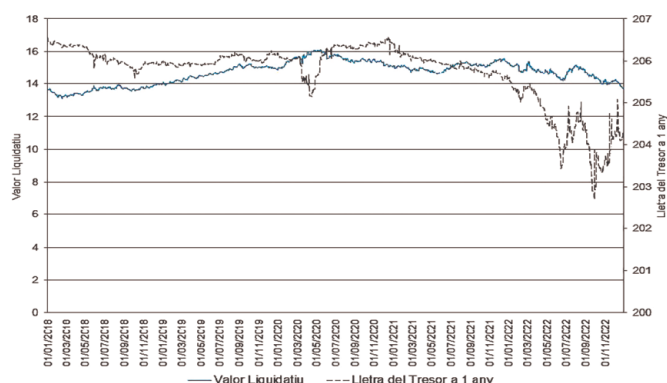

RENDIBILITAT SEMESTRAL DELS ÚLTIMS 5 ANYS

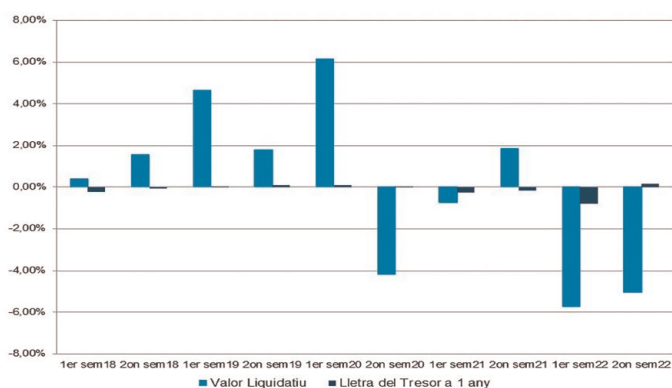

B. Comparativa

Durant el període de referència, la rendibilitat mitjana en el període de referència dels fons gestionats per la Societat Gestora es presenta en el quadre adjunt. Els fons s'agrupen segons la seva vocació inversora.

Vocació Inversora	Patrimoni Gestionat* (milers d'euros)	Núm de partícips*	Rendibilitat semestral mitjana**
Monetari a curt termini			
Monetari			
Renda Fixa Euro	3.658.249	91.354	-0,58
Renda Fixa Internacional	263.855	32.867	0,16
Renda Fixa Mixta Euro	92.035	1.243	-0,96
Renda Fixa Mixta Internacional	0	0	0,00
Renda Variable Mixta Euro	0	0	0,00
Renda Variable Mixta Internacional	62.378	7.810	-3,18
Renda Variable Euro	128.819	13.386	7,79
Renda Variable Internacional	1.339.913	85.629	-0,50
IIC de Gestió Passiva	0	0	0,00
Garantit de Rendiment Fix	256.323	8.022	-2,75
Garantit de Rendiment Variable	1.830.347	61.288	-2,24
De Garantia Parcial	0	0	0,00
De Retorn Absolut	84.461	9.599	1,44
Global	0	0	0,00
TOTAL FONDS	7.739.632	311.876	-0,87

*Mitjanes.

**Rendibilitat mitjana ponderada per patrimoni mitjà de cada FI en el període.

2.3. Distribució del patrimoni al tancament del període (imports en milers d'EUR)

	Fi del període actual		Fi del període anterior	
	Import	% sobre patrimoni	Import	% sobre patrimoni
(+) INVERSIONS FINANCERES	7.064	93,47	7.589	89,96
· Cartera interior	66	0,87	71	0,84
· Cartera exterior	7.100	93,95	7.617	90,29
· Interessos de la cartera d'inversió	-102	-1,35	-99	-1,17
· Inversions dubtoses, moroses o en litigi	0	0,00	0	0,00
(+) LIQUIDITAT (TRESORERIA)	356	4,71	734	8,70
(±) RESTA	137	1,82	113	1,34
TOTAL PATRIMONI	7.557	100,00	8.436	100,00

2.4. Estat de variació patrimonial

	% sobre patrimoni mitjà			% variació respecte a fi període anterior
	Variació del període actual	Variació del període anterior	Variació acumulada anual	
PATRIMONI A FI DEL PERÍODE ANTERIOR (milers d'EUR)	8.436	10.630	10.630	
± Subscripcions/reemborsaments (net)	-5,12	-16,64	-22,41	-72,53
- Beneficis bruts distribuïts	0,00	0,00	0,00	0,00
± Rendiments nets	-5,13	-6,22	-11,41	-26,39
(+) Rendiments de gestió	-4,41	-5,53	-10,00	-28,83
+ Interessos	0,81	0,66	1,46	9,43
+ Dividends	0,00	0,00	0,00	0,00
± Resultats en renda fixa (realitzades o no)	-5,13	-7,65	-12,92	-40,07
± Resultats en renda variable (realitzades o no)	0,00	0,00	0,00	0,00
± Resultats en dipòsits (realitzades o no)	0,00	0,00	0,00	0,00
± Resultats en derivats (realitzades o no)	-0,05	1,10	1,11	-104,33
± Resultats en IIC (realitzades o no)	0,00	0,00	0,00	-251,53
± Altres resultats	-0,04	0,36	0,35	-108,97
± Altres rendiments	0,00	0,00	0,00	291,91
(-) Despeses repercutides	-0,72	-0,69	-1,41	-6,79
- Comissió de gestió	-0,62	-0,61	-1,24	-9,16
- Comissió de dipositar	-0,05	-0,05	-0,10	-9,19
- Despeses per serveis exteriors	-0,03	-0,02	-0,05	55,34
- Altres despeses de gestió corrent	-0,01	-0,01	-0,01	61,21
- Altres despeses repercutides	0,00	0,00	0,00	0,00
(+) Ingressos	0,00	0,00	0,00	0,00
+ Comissions de descompte a favor de la IIC	0,00	0,00	0,00	0,00
+ Comissions retrocedides	0,00	0,00	0,00	0,00
+ Altres ingressos	0,00	0,00	0,00	0,00
PATRIMONI A FI PERÍODE ACTUAL (milers d'EUR)	7.557	8.436	7.557	

3. Inversions financeres

3.1. Inversions financeres a valor estimat de realització (en milers d'EUR) i en percentatge sobre el patrimoni, al tancament del període

Descripció de la inversió i emissor	Divisa	Període actual		Període anterior	
		Valor de mercat	%	Valor de mercat	%
CARTERA INTERIOR					
TOTAL RENDA FIXA	EUR	66	0,87	71	0,84
TOTAL INVERSIONS FINANCERES INTERIORS	EUR	66	0,87	71	0,84
CARTERA EXTERIOR					
TOTAL RENDA FIXA EXTERIOR	EUR	7.069	93,54	7.592	90,00
TOTAL IIC EXTERIOR	EUR	23	0,30	27	0,32
TOTAL INVERSIONS FINANCERES EXTERIORS	EUR	7.092	93,85	7.619	90,32
TOTAL INVERSIONS FINANCERES	EUR	7.158	94,72	7.691	91,16

SABADELL BONOS INTERNACIONAL, F.I.

3.2. Distribució de les inversions financeres, en tancar el període

Distribució inversions financeres per tipus d'actiu

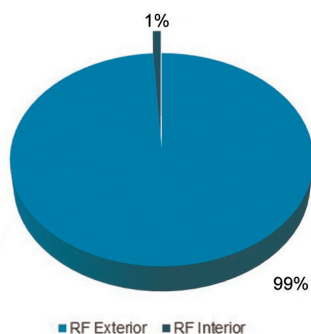

3.3. Operativa en derivats. Resum de les posicions obertes al tancament del període (importos en milers d'EUR)

Instrument	Import nominal comprom.	Objectiu de la inversió
TOTAL DRETS	0	
BONO NOCIONAL ALEMAN 10 AÑOS 6%	142	Inversió
BONO NOCIONAL ALEMAN 2 AÑOS 6%	427	Inversió
BONO NOCIONAL ALEMAN 5 AÑOS 6%	600	Inversió
BONO NOCIONAL FRANCIA 10 AÑOS 6%	136	Inversió
BONO NOCIONAL MINIJAPON 10 AÑOS 6% (JPY)	1.369	Inversió
BONO NOCIONAL UK 10 AÑOS 4% (GBP)	240	Inversió
BONO NOCIONAL USA 10 AÑOS 6% (USD)	634	Inversió
BONO NOCIONAL USA 2 AÑOS 6% (USD)	574	Inversió
Total subjacent renda fixa CURRENCY (CAD/USD)	4.122	
CURRENCY (EURO/GBP)	207	Inversió
CURRENCY (EURO/USD)	125	Inversió
CURRENCY (JPY/USD)	2.375	Inversió
CURRENCY (NOK/USD)	888	Inversió
CURRENCY (NOK/USD)	190	Inversió
Total subjacent tipus de canvi	3.785	
TOTAL OBLIGACIONS	7.907	

4. Fets rellevants

	Sí	No
a. Suspensió temporal de subscripcions/reemborsaments		X
b. Represa de subscripcions/reemborsaments		X
c. Reemborsament de patrimoni significatiu		X
d. Endeutament superior al 5% del patrimoni		X
e. Substitució de la Societat Gestora		X
f. Substitució de l'Entitat Dipositària	X	
g. Canvi de control de la Societat Gestora		X
h. Canvi d'elements essencials del prospecte informatiu		X
i. Autorització del procés de fusió		X
j. Altres fets rellevants		X

5. Annex explicatiu de fets rellevants

10/10/2022: Substitució de gestora o dipositari d'IIC. La CNMV ha resolt: Autoritzar i inscriure, a sol·licitud de SABADELL ASSET MANAGEMENT, S.A., S.G.I.I.C., BNP PARIBAS SECURITIES SERVICES, SUCURSAL EN ESPAÑA, i de BNP PARIBAS, SA, SUCURSAL EN ESPAÑA, la modificació del Reglament de gestió de SABADELL BONOS INTERNACIONAL, FI (inscrit al registre corresponent de la CNMV amb el número 416), per tal de substituir BNP PARIBAS SECURITIES SERVICES, SUCURSAL EN ESPAÑA per BNP PARIBAS, SA, SUCURSAL EN ESPAÑA, com a entitat dipositària, a conseqüència de la fusió per absorció de BNP PARIBAS SECURITIES SERVICES SCA per BNP PARIBAS SA.

6. Operacions vinculades i altres informacions

	Sí	No
a. Participis significatius en el patrimoni del fons (percentatge superior al 20%)		X
b. Modificacions d'escassa rellevància en el Reglament		X
c. Gestora i dipositari són del mateix grup (segons l'article 4 de la LMV)		X
d. S'han realitzat operacions d'adquisició i venda de valors en les quals el dipositari ha actuat com a venedor o comprador, respectivament		X
e. S'han adquirit valors o instruments financers emesos o avalats per alguna entitat del grup de la gestora o dipositari, o algun d'aquests ha actuat com a col·locador, asseguraador, director o assessor, o s'han prestat valors a entitats vinculades		X
f. S'han adquirit valors o instruments financers la contrapartida dels quals ha estat una altra entitat del grup de la gestora o dipositari, o una altra IIC gestionada per la mateixa gestora o una altra gestora del grup		X
g. S'han percebut ingressos per entitats del grup de la gestora que tenen com a origen comissions o despeses satisfetes per la IIC		X
h. Altres informacions o operacions vinculades	X	

7. Annex explicatiu sobre operacions vinculades i altres informacions

El Fons pot realitzar operacions de compravenda d'actius o valors negociats en mercats secundaris oficials, fins i tot aquells emesos o avalats per entitats del grup de Crèdit Agricole, S.A. i/o del grup de BNP Paribas, S.A., operacions de compravenda de divisa, així com operacions de compravenda de títols de deute públic amb pacte de recompra en les quals actuïn com a intermediaris o liquidadors entitats del grup de Crèdit Agricole, S.A. i/o del grup de BNP Paribas, S.A. Aquesta Societat Gestora verifica que aquestes operacions es realitzin a preus i condicions de mercat. La remuneració dels comptes i dipòsits del Fons en l'entitat dipositària es realitza a preus i condicions de mercat. Pot consultar els últims comptes anuals auditats d'aquest Fons per mitjans telemàtics a www.sabadellassetmanagement.com.

8. Informació i advertències a instància de la CNMV

No aplicable.

9. Annex explicatiu de l'informe periòdic

1. SITUACIÓ DELS MERCATS I EVOLUCIÓ DEL FONDS

a) Visió de la gestora/societat sobre la situació dels mercats

El segon semestre del 2022 ha estat pròdig en canvis sobtats de visió pel que fa a la variable que concentra totes les mirades: la inflació. Si al final de la primera meitat de l'any al mercat hi regnava un cert optimisme pel que fa a la possibilitat que els bancs centrals estiguessin al final del seu procés de canvi de cycle monetari, a partir d'agost aquesta

esperança es va esvaïr. Primer va ser la Reserva Federal, que es va expressar amb paraules (preocupació per la persistència de pressions inflacionistes) i amb fets (diverses pugues de tipus de 75 pb). Al final de l'any, quan la Fed va reduir el ritme de pugues de tipus, el BCE va prendre el relleu, va manifestar la seva intenció d'intensificar les restriccions monetàries i va acusar el mercat de ser massa complaent. Al contrari, les dades macroeconòmiques i les previsions confirmaven un entorn de més debilitat, especialment a Europa, cosa que completa un escenari fins a cert punt contradictori, amb activitat a la baixa i tipus a l'alça. Els actius financers han reaccionat davant d'aquest entorn confús amb fortes pugues de tipus, especialment en els terminis intermedis i curts, primer als Estats Units i després a Europa, i amb un canvi de direcció en la cotització del dòlar, que va començar una depreciació des dels seus nivells màxims al setembre fins a final de l'any. Les borses també van aturar la seva caiguda a l'octubre, i van començar una recuperació sense cap altre fonament que el canvi esperat de les polítiques monetàries, que està lluny de confirmar-se.

La relaxació de juny i juliol en els tipus del deute va ser un miratge. Els índexs d'inflació no donen treva, especialment l'energia. A finals d'agost, en la seva reunió a Jackson Hole, els banquers centrals van deixar clar que lluitaran contra la inflació costi el que costi. Els bons del Tresor dels Estats Units i els bons europeus van iniciar una nova escalada. Aquest moviment, especialment per als terminis d'1 a 3 anys, ha continuat tot el semestre, i ha invertit el pendent de la corba de tipus d'interès. Aquest fet és considerat pels economistes com una anticipació d'una pròxima recessió econòmica. Els actius de crèdit, en línia amb altres actius de risc, van continuar ampliant el seu diferencial fins al final del tercer trimestre per iniciar des d'aleshores un moviment d'estrenyiment. Els tipus d'interès han arribat a uns nivells en què, malgrat la volatilitat a la qual encara estan sotmesos, ja ofereixen remuneracions interessants a inversors de perfil de risc mitjà i baix. Aquesta situació podria continuar en un equilibri inestable, en quedar compensats aquests fluxos positius amb la retirada dels bancs centrals com a compradors d'actius.

La fortalesa del dòlar enfront de totes les divises va durar fins a final del tercer trimestre per començar, des d'aleshores, una depreciació que té com a causa el pas de la Reserva Federal a una política monetària lleugerament menys agressiva, amb pugues de tipus que passen de 75 pb a 50 pb i l'entrada en escena del BCE com a líder en la lluita contra la inflació. La cotització del dòlar enfront de l'euro va tocar nivells màxims de 0,96 USD/EUR al setembre i va acabar l'any a nivells d'1,07 USD/EUR. La lliura esterlina va tenir el seu moment més baix al setembre, a conseqüència del "minipressupost" desastrós presentat pel govern de Liz Truss, que va obligar a actuar al Banc d'Anglaterra tot defensant la divisa i comprant deute, i que va acabar en poques setmanes amb un canvi de govern. Des d'aleshores la divisa britànica s'ha enfortit, per l'aplicació de polítiques fiscals més ortodoxes. La debilitat del dòlar ha estat un factor positiu per als mercats emergents. La moneda xinesa es va depreciar des de l'inici del semestre fins a finals d'octubre. Des d'aleshores es va iniciar una apreciació, que es va recolzar en la retirada esperada de les mesures de covid zero i en la reobertura de l'activitat econòmica que acompanyava aquest gir radical.

Els mercats emergents d'accions van tancar el semestre amb una caiguda del -6,38 % en dòlars, tot i que la tendència, igualment que en els mercats desenvolupats, no va ser uniforme durant el període. Els mercats van caure fins a l'octubre, moment en què van canviar de tendència, beneficiats per un sentiment general de menor aversió al risc que es recolzava en una dòlar més dèbil i en la perspectiva que la Xina cancel·lés les dràstiques mesures anticovid que havien restringit significativament l'activitat durant l'últim any. Des d'un punt de vista macroeconòmic, les expectatives de creixement es van deteriorar, juntament amb la demanda externa i domèstica. A nivell regional, aquesta tendència va ser més patent a Amèrica Llatina. La inflació als països emergents es va estabilitzar i va iniciar un canvi cap a la moderació. Pel que fa a les polítiques monetàries, els bancs centrals van romandre en el camí restrictiu, tot i que han aparegut signes d'una possible pausa o, almenys, de pugues de tipus d'interès menys intenses. Els mercats de bons emergents van continuar una tendència paral·lela a la d'altres actius de risc, amb caigudes fins a l'octubre i una recuperació substancial des d'aleshores, tot i que el seu comportament durant l'any 2022 continua essent netament negatiu. Aquesta pauta s'ha observat tant als bons en divisa forta com en divisa local, encara que en aquest cas, la debilitat del dòlar ha limitat la seva recuperació a l'últim trimestre.

En conjunt, els mercats de renda variable globals van tenir un comportament gairebé pla en el segon semestre. L'índex MSCI World va pujar un 0,13 % en euros i un +2,22 % calculat en dòlars. Tanmateix, el canvi seguit no ha estat lineal i la volatilitat ha estat alta. Després d'un primer tram positiu fins a mitjans agost, afavorit per una falsa treva en les polítiques monetàries, la confirmació que els bancs centrals continuarien aplicant dures mesures de pugues de tipus i de retirada d'estímul va enviar els índexs als mínims de l'any, que es van registrar al voltant de finals del tercer trimestre. Des d'aleshores, la caça d'oportunitats i, en

particular, la possibilitat d'un rebot temporal, tot i reconèixer que estem en un mercat baixista, va impulsar els índexs, especialment els europeus en els mesos d'octubre i novembre, per començar una estabilització al desembre, tot i que no una clara tornada enrere.

Hi va haver una gran disparitat de comportaments, especialment entre Europa i els Estats Units. A Europa, les borses van pujar amb força al segon semestre. L'índex MSCI Europe va guanyar un +4,29 %, però els índexs locals, més concentrats, van recollir encara més bé aquest canvi de tendència. L'índex CAC de França va pujar un +9,30 %; l'índex alemany DAX va pujar un +8,92 %. Per la seva banda, les borses dels Estats Units es van mostrar menys positives: malgrat que l'índex d'empreses d'alta capitalització S&P500 va pujar un +1,42 %, les accions d'alt creixement, concentrades al sector de tecnologia, no només no es van recuperar sinó que van aprofundir la seva caiguda. L'índex Nasdaq va caure un -5,10 % al semestre. Es confirma el mal moment de les empreses tecnològiques, que s'han vist obligades pel mercat a reduir els seus costos i les seves inversions, contra la seva desvinculació tradicional dels cicles econòmics.

En un moment en què els bancs centrals intenten no cometre errors de política monetària (encara no sabem si amb èxit), queda clar que els mercats continuen a la corda fluixa. A més a més, creiem que hi haurà bastant dessincronització entre les economies: La Xina s'hauria de reaccelerar després de la seva reobertura, mentre que els Estats Units baixa el seu ritme de creixement i Europa va pel camí d'una recessió tècnica. En aquest entorn, i amb la inflació que es desaccelera tot i estar a nivells per sobre del normal, els mercats continuen sotmesos a una correcció. Les pugues recents no són, segons la nostra opinió, sinó una ocasió per tornar a posicions de prudència més gran.

b) Decisions generals d'inversió adoptades

Durant el semestre, el fons ha gestionat activament les seves posicions amb l'objectiu d'aprofitar els moviments de les diferents corbes de tipus d'interès.

c) Índex de referència

No aplica

d) Evolució del Patrimoni, participis, rendibilitat i despeses de l'IIC

El patrimoni baixa des de 8.435.624,33 euros fins a 7.557.459,79 euros, és a dir un 10,41%. El número de participis baixa des de 500 unitats fins a 490 unitats. La rendibilitat en el semestre ha estat d'un -5,28% per a la classe base, un -5,04% per a la classe plus, un -4,90% per a la classe premier, un -4,85% per a la classe cartera, un -5,16% per a la classe pyme i un -5,04% per a la classe empresa. La referida rendibilitat obtinguda és neta d'unes despeses que han suposat una càrrega del 0,80% per a la classe base, del 0,55% per a la classe plus i del 0,68% per a la classe pyme sobre el patrimoni mitjà.

e) Rendibilitat del fons en comparació amb la resta de fons de la gestora

Durant aquest període la rendibilitat del fons ha estat d'un -5,28 %, inferior a la rendibilitat mitjana ponderada del total de fons gestionats per Sabadell Asset Management i inferior al 0,17 % que s'hagués obtingut en invertir en Lletres del Tresor a 1 any. La rendibilitat del fons ha estat en línia amb la dels mercats cap a on orienta les seves inversions.

2. INFORMACIÓ SOBRE LES INVERSIONS

a) Inversions concretes realitzades durant el període

El fons presenta una durada financera lleugerament per sota del seu nivell objectiu i una posició defensiva en renda fixa privada. Pel que fa a l'exposició regional, el fons presenta una sobreponderació clara als Estats Units en detriment de la Xina. Els actius que han contribuït més a la rendibilitat del fons en el període han estat: FUTURO EURO/USD VT.19/09/22 (1.55 %); FUTURO JPY/USD VT.19/12/22 (0.57 %); FUTURO JPY/USD VT.13/03/23 (0.43 %); FUTURO BONO USD 2YR 6 % VT.30/12/22 (0.40 %); FUTURO EURO-BOBL 5YR 6 % VT.08/03/23 (0.28 %). Els actius que han contribuït menys a la rendibilitat del fons en el període han estat: FUTURO EURO/USD VT.19/12/22 (-1.85 %); FUTURO JPY/USD VT.19/09/22 (-0.72 %); OB.USA 2,25 % VT.15/08/2049 (USD) (-0.71 %); OB.USA 3 % VT.15/05/2045 (USD) (-0.64 %); FUTURO MINI BO.JAPON 10Y 6 % VT.10/03/23 (-0.33 %).

b) Operativa de préstecs de valors

No aplica

c) Operativa en derivats i adquisició temporal d'actius

Durant el semestre, el fons ha operat en els instruments derivats següents: futurs sobre el bo estatunidenc a dos, cinc i deu anys (Two-year Note Future, Five-year Note Future i Ten-year Note Future), futurs sobre el bo japonès a 10 anys (10 Yr Mini JGB Future), futurs sobre el bo alemany a dos, cinc i deu anys (Euro-Schatz, Euro-Bobl i Euro-Bund Future); futurs sobre el bo del Regne Unit a deu anys (Long Gilt Future), futurs sobre

SABADELL BONOS INTERNACIONAL, F.I.

el bo francès a 10 anys (Euro-OAT Future), futurs sobre el bo italià a 10 anys (Euro-BTP Future), futurs sobre el bo espanyol a 10 anys (Euro-BONO Future) i futurs sobre el tipus de canvi dòlar/corona noruega, dòlar/ien, dòlar/dòlar canadenc, euro/lira esterlina i dòlar/euro (Euro Currency Future). L'objectiu de totes les posicions en derivats és, per una banda, la inversió complementària a les posicions de comptat, que permet una major flexibilitat en la gestió de la cartera, i, per l'altra, la gestió activa, tant a l'alça com a la baixa, de les expectatives sobre els mercats. El grau d'inversió del fons, afegint-hi a les posicions de comptat les posicions en aquests instruments derivats, no s'ha situat durant el semestre per sobre del 100 % del seu patrimoni.

d) Altres informacions sobre inversions

A la data de referència 31/12/2022, el fons manté una cartera d'actius de renda fixa amb una vida mitjana de 6,507 anys i amb una TIR mitjana bruta (és a dir, sense descomptar les despeses i les comissions imputables al FI) a preus de mercat de 3,4755 %. No existirà predeterminació, pel que fa a la qualificació creditícia per les diferents agències especialitzades, en la selecció d'inversions de renda fixa. El fons podria invertir fins al 100 % en emissions de renda fixa amb una qualificació creditícia inferior a l'investment grade. El nivell d'inversió en aquest tipus d'actius és d'un 0 % al tancament del període.

3. EVOLUCIÓ DE L'OBJECTIU CONCRET DE RENDIBILITAT

No aplica

4. RISC ASSUMIT PEL FONS

El fons ha augmentat els nivells de risc acumulats respecte al semestre anterior, tal com reflecteixen les dades de volatilitat detallades a l'informe, degut principalment a l'increment dels nivells de risc dels mercats cap a on orienta les seves inversions. En aquest sentit, durant el semestre, el fons ha experimentat una volatilitat del 8,13 % enfront de la volatilitat de l'1,51 % de la Lletxa del Tresor a 1 any.

5. EXERCICI DRETS POLÍTICS

L'exercici dels drets polítics i econòmics inherents als valors que integren les carteres de les IIC es farà, en tot cas, en interès exclusiu dels socis i partícips de les IIC gestionades.

El Consell d'Administració de la societat gestora ha establert (tant per complir amb la normativa legal vigent com per actuar en interès dels socis i partícips de les IIC gestionades) que sempre s'exerciran els drets d'assistència i vot en les juntes generals d'accionistes si es produeix algun dels supòsits següents:

- Quan l'entitat emissora que fa la convocatòria sigui una entitat espanyola, sempre que la participació de les IIC i la resta de carteres institucionals gestionades per la societat gestora en aquesta societat emissora tingués una antiguitat superior a DOTZE (12) mesos i aquesta participació representi, com a mínim, l'UN PER CENT (1%) del capital de la societat emissora.
- Quan l'exercici del dret d'assistència comporti el pagament d'una prima.
- Quan l'entitat emissora que faci la convocatòria sigui una societat espanyola, la participació de la IIC gestionada per la societat gestora en aquesta societat emissora representi, com a mínim, el CINQUE PER CENT (5%) del capital de la societat emissora i l'ordre del dia de la Junta General d'Accionistes inclogui punts sensibles a judici de la societat gestora, per a l'evolució del preu de l'acció.
- Quan l'entitat emissora que fa la convocatòria sigui una societat espanyola, la participació ostentada representi, com a mínim, un CINQUE PER CENT (5%) del patrimoni sota gestió per compte de la IIC gestionada, l'ordre del dia de la Junta General d'Accionistes inclogui punts sensibles a judici de la societat gestora, per a l'evolució del preu de l'acció.

6. INFORMACIÓ I ADVERTÈNCIES CNMV

No aplica

7. ENTITATS BENEFICIÀRIES DEL FONS/SICAV SOLIDÀRIA I IMPORT CEDIT A LES MATEIXES

No aplica

8. COSTOS DERIVATS DEL SERVEI D'ANÀLISI

A l'exercici 2022, aquesta Societat Gestora suportarà les despeses derivades dels serveis d'anàlisi financer sobre inversions, de manera que les IIC gestionades no suportaran aquestes despeses.

9. COMPARTIMENTS DE PROPÒSIT ESPECIAL (SIDE POCKETS)

No aplica

10. PERSPECTIVES DE MERCAT I ACTUACIÓ PREVISIBLE DEL FONS

La gestió del fons estarà, durant tot el temps que duri la situació actual, encaminada a mantenir els riscos controlats i els nivells limitats, i la seva gestió serà condecòr amb l'evolució de la situació econòmica actual. El fons es gestionarà de manera dinàmica i proactiva per aprofitar els movi-

ments de mercat, amb la finalitat d'assolir una revaloració a llarg termini representativa de l'assolida pels fons adscrits a la categoria de Renda Fixa Llarg Termini Global segons estableix el diari econòmic Expansión.

10. Informació sobre la política de remuneració.

Informació sobre remuneracions, conforme a l'article 46bis de la Llei 35/2003, de 4 de novembre, modificada per la Llei 22/2014 de 12 de novembre, per la que es regulen entitats de capital-risc, altres entitats d'inversió col·lectiva de tipus tancat i les societats gestores d'entitats d'inversió col·lectiva de tipus tancat. La quantia total de la remuneració abonada per la societat gestora al seu personal el 2022 ha estat de 8.038.289 euros, que es desglossa en 5.882.208 euros corresponents a remuneració fixa i 2.155.681 euros a remuneració variable. A 31 de desembre de 2022 els empleats que figuren en plantilla de la societat gestora són 110. La totalitat d'aquests són beneficiaris d'una remuneració fixa i d'una remuneració variable. Cap de les remuneracions al personal s'ha determinat com una participació en els beneficis de les IIC obtinguda per la SGIC com remuneració per la seva gestió. A 31 de desembre de 2022 el número total d'alts càrrecs dins de la SGIC és de 4. La remuneració fixa d'aquest col·lectiu ha ascendit a 736.820 euros i la remuneració variable a 386.077 euros. A 31 de desembre de 2022 el número total d'empleats amb incidència material en el perfil de risc de la SGIC és de 7. La remuneració fixa d'aquest col·lectiu ha ascendit a 544.978 euros i la remuneració variable a 280.615 euros. La política de remuneració d'aquesta Societat Gestora està dissenyada per alinear-se amb l'estratègia econòmica i els objectius a llarg termini, els valors i interessos de l'empresa i dels fons gestionats i amb la dels inversors, amb una gestió de riscos sòlida i ben controlada. L'esmentada política de remuneració pretén recompensar la igualtat de rendiment amb independència de les característiques dels empleats, com el sexe, la raça o l'estat civil, tal i com es defineix a la normativa local aplicable (és a dir, disposicions no discriminatòries). Cada empleat té dret a la totalitat o a una part dels següents elements del paquet retributiu en funció de les seves responsabilitats i del seu lloc de treball específic: Remuneració fixa, per a tots els empleats, vinculat als conceptes i criteris establerts pel Conveni Col·lectiu de Banca; un component voluntari, basat en el nivell de responsabilitat, considerat en el marc de les característiques locals i les condicions del mercat. Remuneració variable, dividit en dos components: Bonus Anual: recompensa el rendiment individual o de l'equip; la seva definició correspon de forma discrecional a la direcció segons el nivell de consecució d'uns factors de rendiment predeterminats. Incentiu a llarg termini, dirigit a Empleats Clau seleccionats: concessió gratuïta d'accions d'Amundi vinculades a resultats (Performance Shares), destinat a motivar als directius a la consecució dels objectius empresarials i financers establerts en el Pla de Negoci d'Amundi. Remuneració Variable Col·lectiva: participacions en el rendiment financer generat per Amundi. Beneficis: ofereixen suport i protecció als empleats i a les seves famílies i els ajuden a cobrir les seves despeses sanitàries i a preparar la seva jubilació mitjançant plans que inclouen aportacions de l'empresa i dels empleats en una estructura que ofereix avantatges fiscals. La concessió de la remuneració variable individual és de caràcter discrecional i es basa en una evaluació del rendiment individual per part de la Direcció en funció de criteris objectius, tant quantitius com qualitius; incorporant una escala temporal apropiada de curt termini a llarg termini segons la funció; i de l'acompliment dels límits de risc i dels interessos del client. En particular, s'eviten els objectius financers per les funcions de control a fi de garantir un grau adequat d'independència respecte de les empreses subjectes a les activitats de control i evitar qualsevol conflicte d'interessos. (e) La política de remuneracions de la SGIC ha estat objecte de revisió durant l'exercici 2022 i ha estat modificada amb la finalitat d'adaptar-la a la política de remuneracions de grup Amundi. Les principals modificacions han consistit en la introducció d'objectius ESG en l'evaluació del rendiment individual dels gestors d'inversions i dels membres dels equips de vendes i de marketing, així com en la inclusió de criteris ESG en el càlcul dels incentius a llarg termini.

11. Informació sobre les operacions de financiació de valors, reutilització de les garanties i swaps de rendiment total (Reglament UE 2015/2365)

El fons no ha realitzat durant el període operacions de financiació de valors, reutilització de garanties o swaps de rendiment total.