

SABADELL ESPAÑA 5 VALORES, FIL

Nº Registro CNMV: 48

Informe Trimestral del Primer Trimestre 2022

Gestora: 1) SABADELL ASSET MANAGEMENT, S.A., S.G.I.I.C. **Depositario:** BNP PARIBAS SECURITIES SERVICES, SUCURSAL EN ESPAÑA **Auditor:** Deloitte, S.L.

Grupo Gestora: **Grupo Depositario:** BNP PARIBAS **Rating Depositario:** A+ (Standard & Poor's)

El presente informe, junto con los últimos informes periódicos, se encuentran disponibles por medios telemáticos en www.sabadellassetmanagement.com.

La Entidad Gestora atenderá las consultas de los clientes, relacionadas con las IIC gestionadas en:

Dirección

Paseo de la Castellana, 1 - 28046 Madrid. Teléfono: 937288978

Correo Electrónico

SabadellAssetManagement@sabadellassetmanagement.com

Asimismo cuenta con un departamento o servicio de atención al cliente encargado de resolver las quejas y reclamaciones. La CNMV también pone a su disposición la Oficina de Atención al Inversor (902 149 200, e-mail: inversores@cnmv.es).

INFORMACIÓN FONDO

Fecha de registro: 05/07/2013

1. Política de inversión y divisa de denominación

Categoría

Tipo de fondo: Fondo de Inversión Libre Vocación inversora: Fondo de Inversión Libre. Renta Variable Euro Perfil de Riesgo: Muy Elevado

Descripción general

Política de inversión: El Fondo invierte en 5 acciones de compañías españolas incluidas en la cesta del índice IBEX 35. La selección de valores se realiza en base al análisis fundamental. La selección de los títulos valora positivamente: la diversificación geográfica del negocio en distintos bloques económicos, la sanidad de la posición financiera de la compañía, la rentabilidad por dividendo esperada y el potencial de revalorización de la acción. Este Fondo puede no ser adecuado para inversores que prevean retirar su dinero en un plazo de menos de 7 años.

Operativa en instrumentos derivados

Una información más detallada sobre la política de inversión del Fondo se puede encontrar en su folleto informativo.

Divisa de denominación EUR

2. Datos económicos

2.1.a) Datos generales

Cuando no exista información disponible las correspondientes celdas aparecerán en blanco

Participaciones, partícipes y patrimonio

				Beneficios			Patrimonio (en miles)
--	--	--	--	------------	--	--	-----------------------

CLASE	Nº de participaciones a fin periodo	Nº de partícipes a fin periodo	Divisa	Beneficios brutos distribuidos por participación (periodo actual)	Inversión mínima	Distribuye dividendos	Patrimonio (en miles)			
							A final del periodo	Diciembre 2021	Diciembre 2020	Diciembre 2019
BASE	137.059,81	22	EUR		100000	NO	1.340	1.446	1.646	2.392
PLUS	105.209,33	7	EUR		100000	NO	1.045	1.056	1.557	2.111
PREMIER	0,00	0	EUR		1000000	NO	0	0	0	0
CARTERA	0,00	0	EUR		0	NO	0	0	0	0
EMPRESA	0,00	0	EUR		500000	NO	0	0	0	0
PYME	0,00	0	EUR		10000	NO	0	47	57	51

Valor liquidativo (*)

CLASE	Divisa	Último valor liquidativo estimado		Último valor liquidativo definitivo			Valor liquidativo definitivo		
		Fecha	Importe	Fecha	Importe	Estimación que se realizó	2021	2020	20__
BASE	EUR			31-03-2022	9,7741		9,8816	9,9577	
PLUS	EUR			31-03-2022	9,9324		10,0354	10,0875	
PREMIER	EUR			31-03-2022	10,0847		10,1843	10,2167	
CARTERA	EUR			31-03-2022	10,0160		10,1137	10,1407	
EMPRESA	EUR			31-03-2022	10,0796		10,1842	10,2370	
PYME	EUR			31-03-2022	10,0053		10,1122	10,1774	

Nota: En el caso de IIC cuyo valor liquidativo no se determine diariamente, los datos se refieren al último disponible.

(*)El valor liquidativo y, por tanto, su rentabilidad no recogen el efecto derivado del cargo individual al partícipe de la comisión de gestión sobre resultados:)

Comisiones aplicadas en el período, sobre patrimonio medio

CLASE	Sist. Imputac.	Comisión de gestión						Comisión de depositario			
		% efectivamente cobrado						Base de cálculo	% efectivamente cobrado		Base de cálculo
		Periodo			Acumulada				Periodo	Acumulada	
		s/patrimonio	s/resultados	Total	s/patrimonio	s/resultados	Total				
BASE	al fondo	0,30	0,00	0,30	0,30	0,00	0,30	patrimonio	0,02	0,02	Patrimonio
PLUS	al fondo	0,23	0,00	0,23	0,23	0,00	0,23	patrimonio	0,02	0,02	Patrimonio
PREMIER	al fondo	0,00	0,00	0,00	0,00	0,00	0,00	patrimonio	0,00	0,00	Patrimonio
CARTERA A	al fondo	0,00	0,00	0,00	0,00	0,00	0,00	patrimonio	0,00	0,00	Patrimonio
EMPRESA A	al fondo	0,00	0,00	0,00	0,00	0,00	0,00	patrimonio	0,00	0,00	Patrimonio
PYME	al fondo	0,26	0,00	0,26	0,26	0,00	0,26	patrimonio	0,02	0,02	Patrimonio

El sistema de imputación de la comisión sobre resultados es fondo

2.2 Comportamiento

Cuando no exista información disponible las correspondientes celdas aparecerán en blanco

BASE .Divisa EUR

Rentabilidad (% sin anualizar)

Acumulado 2022		Anual			
Con último VL estimado	Con último VL definitivo	2021	2020	2019	2017
	-1,09	-0,77	-6,75	18,75	4,70

El último VL definitivo es de fecha: 31-03-2022

La periodicidad de cálculo del valor liquidativo es diaria

Recuerde que rentabilidades pasadas no presuponen rentabilidades futuras. Sólo se informa si se ha mantenido una política de inversión homogénea en el período.

Medidas de riesgo (%)	Acumulado 2022	Trimestral				Anual			
		Último trim (0)	Trim-1	Trim-2	Trim-3	2021	2020	2019	2017
Volatilidad(i) de:									
Valor liquidativo	20,90	20,90	17,15	18,35	20,58	17,15	33,43	13,45	0,00
VaR histórico del valor liquidativo(ii)	12,58	12,58	12,58	11,09	11,09	12,58	12,28	10,89	10,91
Letra Tesoro 1 año	0,30	0,30	0,28	0,35	0,33	0,28	0,53	0,29	0,15
VaR condicional del valor liquidativo(iii)									

(i) Volatilidad histórica: Indica el riesgo de un valor en un periodo, a mayor volatilidad mayor riesgo. A modo comparativo se ofrece la volatilidad de la Letra del Tesoro a 1 año o (del índice de referencia si existe en folleto). Sólo se informa de la volatilidad para los períodos con política de inversión homogénea.

(ii) VaR histórico del valor liquidativo: Indica lo máximo que se puede perder, con un nivel de confianza del 99%, en el plazo de 1 mes, si se repitiese el comportamiento de la IIC de los últimos 5 años. El dato es a finales del periodo de referencia.

(iii) VaR condicional del valor liquidativo: Indica la pérdida media esperada en el resto de los casos.

Gastos (% s/ patrimonio medio)	Acumulado 2022	Anual			
		2021	2020	2019	2017
Ratio total de gastos (iv)	0,37	1,52	1,47	1,41	1,36

(iv) Incluye los gastos directos soportados en el periodo de referencia: comisión de gestión sobre patrimonio, comisión de depositario, auditoría, servicios bancarios (salvo gastos de financiación), y resto de gastos de gestión corriente, en términos de porcentaje sobre patrimonio medio del periodo. En el caso de fondos/compartimentos que invierten más de un 10% de su patrimonio en otras IIC se incluyen también los gastos soportados indirectamente, derivados de esas inversiones, que incluyen las comisiones de suscripción y de reembolso. Este ratio no incluye la comisión de gestión sobre resultados ni los costes de transacción por la compraventa de valores.

En el caso de inversiones en IIC que no calculan su ratio de gastos, éste se ha estimado para incorporarlo en el ratio de gastos.

Evolución del valor liquidativo últimos 5 años

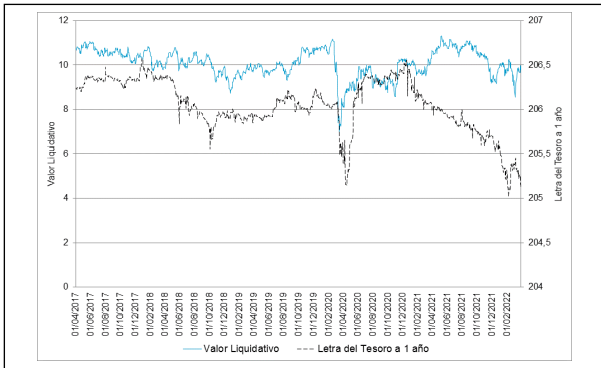

Rentabilidad trimestral de los últimos 3 años

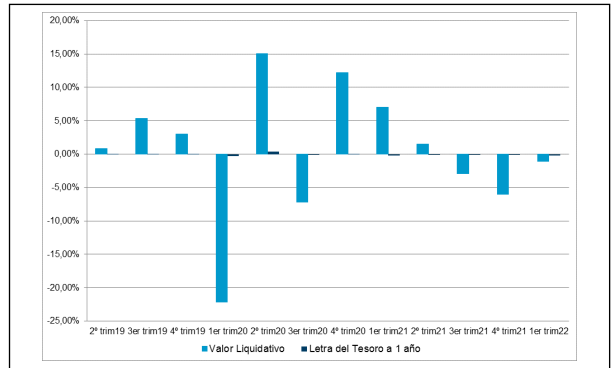

PLUS .Divisa EUR

Rentabilidad (% sin anualizar)

Acumulado 2022		Anual			
Con último VL estimado	Con último VL definitivo	2021	2020	2019	2017
	-1,03	-0,52	-6,51	19,05	4,92

El último VL definitivo es de fecha: 31-03-2022

La periodicidad de cálculo del valor liquidativo es diaria

Recuerde que rentabilidades pasadas no presuponen rentabilidades futuras. Sólo se informa si se ha mantenido una política de inversión homogénea en el período.

Medidas de riesgo (%)	Acumulado 2022	Trimestral				Anual			
		Último trim (0)	Trim-1	Trim-2	Trim-3	2021	2020	2019	2017
Volatilidad(i) de:									
Valor liquidativo	20,90	20,90	17,15	18,35	20,58	17,15	33,43	13,45	0,00
VaR histórico del valor liquidativo(ii)	12,56	12,56	12,56	11,07	11,07	12,56	12,26	10,87	10,89
Letra Tesoro 1 año	0,30	0,30	0,28	0,35	0,33	0,28	0,53	0,29	0,15
VaR condicional del valor liquidativo(iii)									

(i) Volatilidad histórica: Indica el riesgo de un valor en un periodo, a mayor volatilidad mayor riesgo. A modo comparativo se ofrece la volatilidad de la Letra del Tesoro a 1 año o (del índice de referencia si existe en folleto). Sólo se informa de la volatilidad para los períodos con política de inversión homogénea.

(ii) VaR histórico del valor liquidativo: Indica lo máximo que se puede perder, con un nivel de confianza del 99%, en el plazo de 1 mes, si se repitiese el comportamiento de la IIC de los últimos 5 años. El dato es a finales del periodo de referencia.

(iii) VaR condicional del valor liquidativo: Indica la pérdida media esperada en el resto de los casos.

Gastos (% s/ patrimonio medio)	Acumulado 2022	Anual			
		2021	2020	2019	2017
Ratio total de gastos (iv)	0,31	1,27	1,22	1,16	1,11

(iv) Incluye los gastos directos soportados en el periodo de referencia: comisión de gestión sobre patrimonio, comisión de depositario, auditoría, servicios bancarios (salvo gastos de financiación), y resto de gastos de gestión corriente, en términos de porcentaje sobre patrimonio medio del periodo. En el caso de fondos/compartimentos que invierten más de un 10% de su patrimonio en otras IIC se incluyen también los gastos soportados indirectamente, derivados de esas inversiones, que incluyen las comisiones de suscripción y de reembolso. Este ratio no incluye la comisión de gestión sobre resultados ni los costes de transacción por la compraventa de valores.

En el caso de inversiones en IIC que no calculan su ratio de gastos, éste se ha estimado para incorporarlo en el ratio de gastos.

Evolución del valor liquidativo últimos 5 años

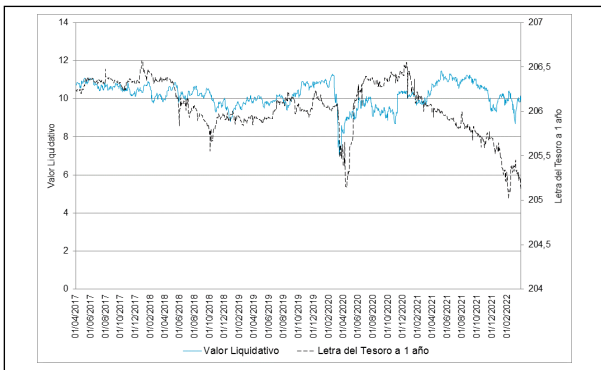

Rentabilidad trimestral de los últimos 3 años

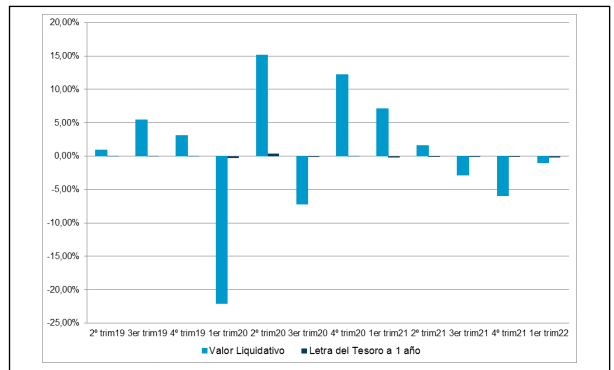

PREMIER .Divisa EUR

Rentabilidad (% sin anualizar)

Acumulado 2022		Anual			
Con último VL estimado	Con último VL definitivo	2021	2020	2019	2017
	-0,98	-0,32	-6,33	19,29	5,16

El último VL definitivo es de fecha: 31-03-2022

La periodicidad de cálculo del valor liquidativo es diaria

Recuerde que rentabilidades pasadas no presuponen rentabilidades futuras. Sólo se informa si se ha mantenido una política de inversión homogénea en el período.

Medidas de riesgo (%)	Acumulado 2022	Trimestral				Anual			
		Último trim (0)	Trim-1	Trim-2	Trim-3	2021	2020	2019	2017
Volatilidad(i) de:									
Valor liquidativo	20,90	20,90	17,15	18,35	20,58	17,15	33,43	13,45	0,00
VaR histórico del valor liquidativo(ii)	12,55	12,55	12,55	11,06	11,06	12,55	12,24	10,86	10,88
Letra Tesoro 1 año	0,30	0,30	0,28	0,35	0,33	0,28	0,53	0,29	0,15
VaR condicional del valor liquidativo(iii)									

(i) Volatilidad histórica: Indica el riesgo de un valor en un periodo, a mayor volatilidad mayor riesgo. A modo comparativo se ofrece la volatilidad de la Letra del Tesoro a 1 año o (del índice de referencia si existe en folleto). Sólo se informa de la volatilidad para los períodos con política de inversión homogénea.

(ii) VaR histórico del valor liquidativo: Indica lo máximo que se puede perder, con un nivel de confianza del 99%, en el plazo de 1 mes, si se repitiese el comportamiento de la IIC de los últimos 5 años. El dato es a finales del periodo de referencia.

(iii) VaR condicional del valor liquidativo: Indica la pérdida media esperada en el resto de los casos.

Gastos (% s/ patrimonio medio)	Acumulado 2022	Anual			
		2021	2020	2019	2017
Ratio total de gastos (iv)	0,00	0,00	0,00	0,00	0,00

(iv) Incluye los gastos directos soportados en el periodo de referencia: comisión de gestión sobre patrimonio, comisión de depositario, auditoría, servicios bancarios (salvo gastos de financiación), y resto de gastos de gestión corriente, en términos de porcentaje sobre patrimonio medio del periodo. En el caso de fondos/compartimentos que invierten más de un 10% de su patrimonio en otras IIC se incluyen también los gastos soportados indirectamente, derivados de esas inversiones, que incluyen las comisiones de suscripción y de reembolso. Este ratio no incluye la comisión de gestión sobre resultados ni los costes de transacción por la compraventa de valores.

En el caso de inversiones en IIC que no calculan su ratio de gastos, éste se ha estimado para incorporarlo en el ratio de gastos.

Evolución del valor liquidativo últimos 5 años

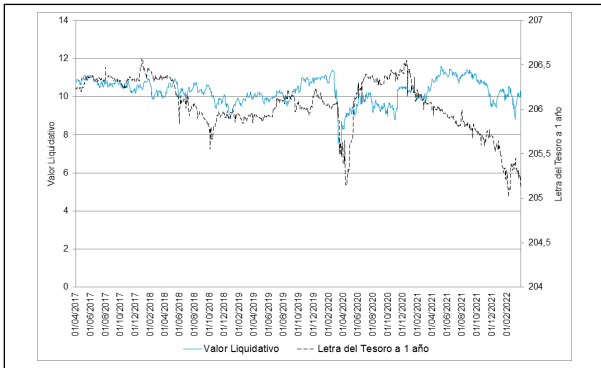

Rentabilidad trimestral de los últimos 3 años

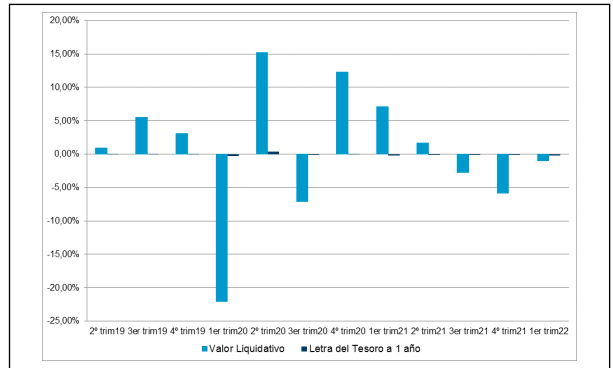

CARTERA .Divisa EUR

Rentabilidad (% sin anualizar)

Acumulado 2022		Anual			
Con último VL estimado	Con último VL definitivo	2021	2020	2019	2017
	-0,97	-0,27	-6,28	19,35	4,84

El último VL definitivo es de fecha: 31-03-2022

La periodicidad de cálculo del valor liquidativo es diaria

Recuerde que rentabilidades pasadas no presuponen rentabilidades futuras. Sólo se informa si se ha mantenido una política de inversión homogénea en el período.

Medidas de riesgo (%)	Acumulado 2022	Trimestral				Anual			
		Último trim (0)	Trim-1	Trim-2	Trim-3	2021	2020	2019	2017
Volatilidad(i) de:									
Valor liquidativo	20,90	20,90	17,15	18,35	20,58	17,15	33,43	13,45	0,00
VaR histórico del valor liquidativo(ii)	12,54	12,54	12,54	11,05	11,05	12,54	12,26	10,88	10,90
Letra Tesoro 1 año	0,30	0,30	0,28	0,35	0,33	0,28	0,53	0,29	0,15
VaR condicional del valor liquidativo(iii)									

(i) Volatilidad histórica: Indica el riesgo de un valor en un periodo, a mayor volatilidad mayor riesgo. A modo comparativo se ofrece la volatilidad de la Letra del Tesoro a 1 año o (del índice de referencia si existe en folleto). Sólo se informa de la volatilidad para los períodos con política de inversión homogénea.

(ii) VaR histórico del valor liquidativo: Indica lo máximo que se puede perder, con un nivel de confianza del 99%, en el plazo de 1 mes, si se repitiese el comportamiento de la IIC de los últimos 5 años. El dato es a finales del periodo de referencia.

(iii) VaR condicional del valor liquidativo: Indica la pérdida media esperada en el resto de los casos.

Gastos (% s/ patrimonio medio)	Acumulado 2022	Anual			
		2021	2020	2019	2017
Ratio total de gastos (iv)	0,00	0,00	0,00	0,00	0,00

(iv) Incluye los gastos directos soportados en el periodo de referencia: comisión de gestión sobre patrimonio, comisión de depositario, auditoría, servicios bancarios (salvo gastos de financiación), y resto de gastos de gestión corriente, en términos de porcentaje sobre patrimonio medio del periodo. En el caso de fondos/compartimentos que invierten más de un 10% de su patrimonio en otras IIC se incluyen también los gastos soportados indirectamente, derivados de esas inversiones, que incluyen las comisiones de suscripción y de reembolso. Este ratio no incluye la comisión de gestión sobre resultados ni los costes de transacción por la compraventa de valores.

En el caso de inversiones en IIC que no calculan su ratio de gastos, éste se ha estimado para incorporarlo en el ratio de gastos.

Evolución del valor liquidativo últimos 5 años

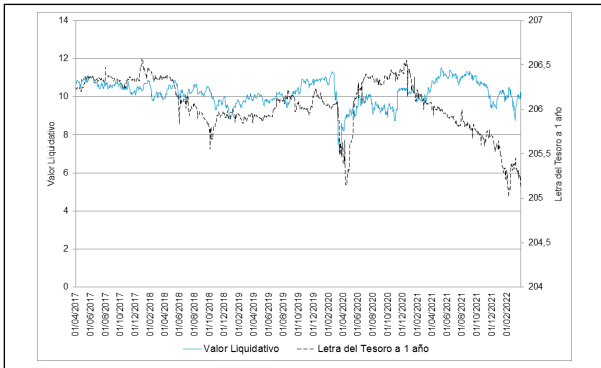

Rentabilidad trimestral de los últimos 3 años

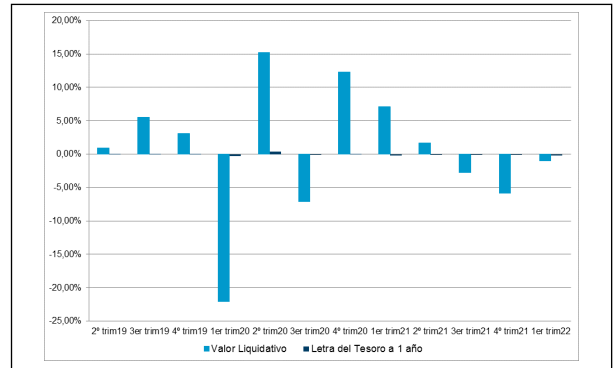

EMPRESA .Divisa EUR

Rentabilidad (% sin anualizar)

Acumulado 2022		Anual			
Con último VL estimado	Con último VL definitivo	2021	2020	2019	2017
	-1,03	-0,52	-6,51	19,05	4,95

El último VL definitivo es de fecha: 31-03-2022

La periodicidad de cálculo del valor liquidativo es diaria

Recuerde que rentabilidades pasadas no presuponen rentabilidades futuras. Sólo se informa si se ha mantenido una política de inversión homogénea en el período.

Medidas de riesgo (%)	Acumulado 2022	Trimestral				Anual			
		Último trim (0)	Trim-1	Trim-2	Trim-3	2021	2020	2019	2017
Volatilidad(i) de:									
Valor liquidativo	20,90	20,90	17,15	18,35	20,58	17,15	33,43	13,45	0,00
VaR histórico del valor liquidativo(ii)	12,56	12,56	12,56	11,07	11,12	12,56	11,44	8,84	0,00
Letra Tesoro 1 año	0,30	0,30	0,28	0,35	0,33	0,28	0,53	0,29	0,15
VaR condicional del valor liquidativo(iii)									

(i) Volatilidad histórica: Indica el riesgo de un valor en un periodo, a mayor volatilidad mayor riesgo. A modo comparativo se ofrece la volatilidad de la Letra del Tesoro a 1 año o (del índice de referencia si existe en folleto). Sólo se informa de la volatilidad para los períodos con política de inversión homogénea.

(ii) VaR histórico del valor liquidativo: Indica lo máximo que se puede perder, con un nivel de confianza del 99%, en el plazo de 1 mes, si se repitiese el comportamiento de la IIC de los últimos 5 años. El dato es a finales del periodo de referencia.

(iii) VaR condicional del valor liquidativo: Indica la pérdida media esperada en el resto de los casos.

Gastos (% s/ patrimonio medio)	Acumulado 2022	Anual			
		2021	2020	2019	2017
Ratio total de gastos (iv)	0,00	0,00	0,00	0,00	0,00

(iv) Incluye los gastos directos soportados en el periodo de referencia: comisión de gestión sobre patrimonio, comisión de depositario, auditoría, servicios bancarios (salvo gastos de financiación), y resto de gastos de gestión corriente, en términos de porcentaje sobre patrimonio medio del periodo. En el caso de fondos/compartimentos que invierten más de un 10% de su patrimonio en otras IIC se incluyen también los gastos soportados indirectamente, derivados de esas inversiones, que incluyen las comisiones de suscripción y de reembolso. Este ratio no incluye la comisión de gestión sobre resultados ni los costes de transacción por la compraventa de valores.

En el caso de inversiones en IIC que no calculan su ratio de gastos, éste se ha estimado para incorporarlo en el ratio de gastos.

Evolución del valor liquidativo últimos 5 años

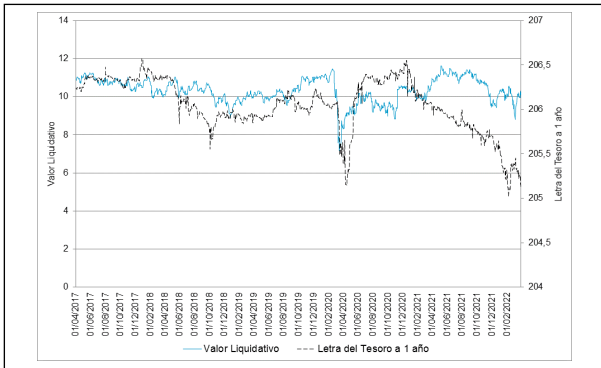

Rentabilidad trimestral de los últimos 3 años

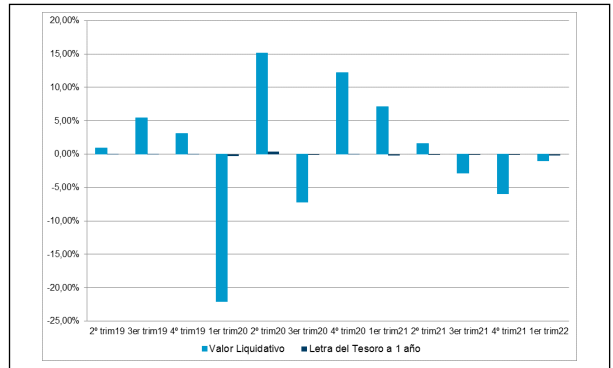

PYME .Divisa EUR

Rentabilidad (% sin anualizar)

Acumulado 2022		Anual			
Con último VL estimado	Con último VL definitivo	2021	2020	2019	2017
	-1,06	-0,64	-6,63	18,90	4,79

El último VL definitivo es de fecha: 31-03-2022

La periodicidad de cálculo del valor liquidativo es diaria

Recuerde que rentabilidades pasadas no presuponen rentabilidades futuras. Sólo se informa si se ha mantenido una política de inversión homogénea en el período.

Medidas de riesgo (%)	Acumulado 2022	Trimestral				Anual			
		Último trim (0)	Trim-1	Trim-2	Trim-3	2021	2020	2019	2017
Volatilidad(i) de:									
Valor liquidativo	20,90	20,90	17,15	18,35	20,58	17,15	33,43	13,45	0,00
VaR histórico del valor liquidativo(ii)	12,57	12,57	12,57	11,08	11,13	12,57	11,45	8,85	0,00
Letra Tesoro 1 año	0,30	0,30	0,28	0,35	0,33	0,28	0,53	0,29	0,15
VaR condicional del valor liquidativo(iii)									

(i) Volatilidad histórica: Indica el riesgo de un valor en un periodo, a mayor volatilidad mayor riesgo. A modo comparativo se ofrece la volatilidad de la Letra del Tesoro a 1 año o (del índice de referencia si existe en folleto). Sólo se informa de la volatilidad para los períodos con política de inversión homogénea.

(ii) VaR histórico del valor liquidativo: Indica lo máximo que se puede perder, con un nivel de confianza del 99%, en el plazo de 1 mes, si se repitiese el comportamiento de la IIC de los últimos 5 años. El dato es a finales del periodo de referencia.

(iii) VaR condicional del valor liquidativo: Indica la pérdida media esperada en el resto de los casos.

Gastos (% s/ patrimonio medio)	Acumulado 2022	Anual			
		2021	2020	2019	2017
Ratio total de gastos (iv)	0,33	1,39	1,34	1,24	0,39

(iv) Incluye los gastos directos soportados en el periodo de referencia: comisión de gestión sobre patrimonio, comisión de depositario, auditoría, servicios bancarios (salvo gastos de financiación), y resto de gastos de gestión corriente, en términos de porcentaje sobre patrimonio medio del periodo. En el caso de fondos/compartimentos que invierten más de un 10% de su patrimonio en otras IIC se incluyen también los gastos soportados indirectamente, derivados de esas inversiones, que incluyen las comisiones de suscripción y de reembolso. Este ratio no incluye la comisión de gestión sobre resultados ni los costes de transacción por la compraventa de valores.

En el caso de inversiones en IIC que no calculan su ratio de gastos, éste se ha estimado para incorporarlo en el ratio de gastos.

Evolución del valor liquidativo últimos 5 años

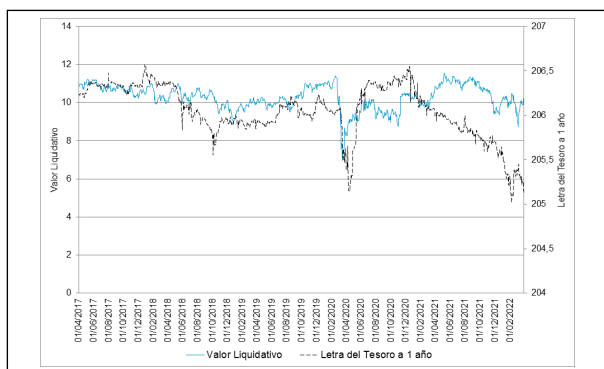

Rentabilidad trimestral de los últimos 3 años

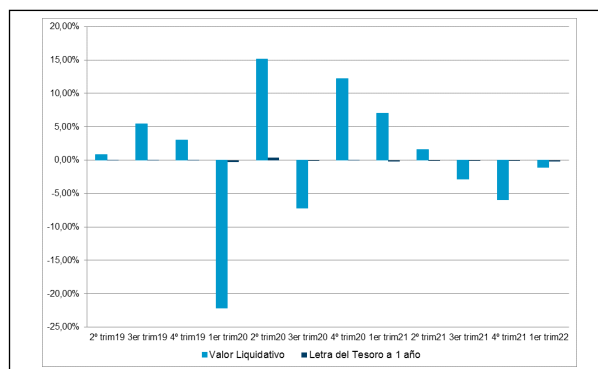

2.3 Distribución del patrimonio al cierre del período (Importes en miles de EUR)

Distribución del patrimonio	Fin periodo actual		Fin periodo anterior	
	Importe	% sobre patrimonio	Importe	% sobre patrimonio
(+) INVERSIONES FINANCIERAS	2.180	91,40	2.353	92,31
* Cartera interior	2.180	91,40	2.353	92,31
* Cartera exterior	0	0,00	0	0,00
* Intereses de la cartera de inversión	0	0,00	0	0,00
* Inversiones dudosas, morosas o en litigio	0	0,00	0	0,00
(+) LIQUIDEZ (TESORERÍA)	47	1,97	181	7,10
(+/-) RESTO	158	6,62	15	0,59
TOTAL PATRIMONIO	2.385	100,00 %	2.549	100,00 %

Notas:

El período se refiere al trimestre o semestre, según sea el caso.

Las inversiones financieras se informan a valor e estimado de realización.

2.4 Estado de variación patrimonial

	% sobre patrimonio medio			% variación respecto fin periodo anterior
	Variación del periodo actual	Variación del periodo anterior	Variación acumulada anual	
PATRIMONIO FIN PERIODO ANTERIOR (miles de EUR)	2.549	2.862	2.549	
± Suscripciones/ reembolsos (neto)	-5,73	-4,94	-5,73	4,47
- Beneficios brutos distribuidos	0,00	0,00	0,00	0,00
± Rendimientos netos	-1,04	-6,67	-1,04	-85,95
(+) Rendimientos de gestión	-0,69	-6,31	-0,69	-90,09
(-) Gastos repercutidos	0,35	0,36	0,35	-12,38
- Comisión de gestión	0,27	0,28	0,27	-11,97
- Gastos de financiación	0,00	0,00	0,00	0,00
- Otros gastos repercutidos	0,08	0,08	0,08	-13,78
(+) Ingresos	0,00	0,00	0,00	0,00
PATRIMONIO FIN PERIODO ACTUAL (miles de EUR)	2.385	2.549	2.385	

Nota: El período se refiere al trimestre o semestre, según sea el caso.

3. Inversiones financieras

"Este trimestre el Fondo no ha realizado cambios en cartera. Los activos que más han contribuido a la rentabilidad del Fondo en el periodo han sido: AC.BANKINTER (3.52%); AC.ACS ACTIVIDADES DE CONST. Y SERV. (1.31%); FUTURO MINI IBEX35 VT.21/01/22 (0.08%); FUTURO MINI IBEX35 VT.14/04/22 (0.02%). Los activos que menos han contribuido a la rentabilidad del Fondo en el periodo han sido: AC.CELLNEX TELECOM SA (-2.62%); AC.FERROVIAL, S.A. (-2.36%); AC.INTERNATIONAL CONSOLIDATED AIRL (SM) (-0.51%); FUTURO MINI IBEX35 VT.18/03/22 (-0.20%); FUTURO MINI IBEX35 VT.18/02/22 (-0.09%).” A lo largo del trimestre, el Fondo ha operado en los siguientes instrumentos derivados: futuros Mini sobre el índice IBEX 35 ®. El objetivo de todas las posiciones en derivados es, por un lado, la inversión complementaria a las posiciones de contado permitiendo una mayor flexibilidad en la gestión de la cartera, y por otro, la gestión activa, tanto al alza como a la baja, de las expectativas sobre los mercados. El grado de inversión del Fondo, agregando a las posiciones de contado las posiciones en dichos instrumentos derivados, se ha situado durante el trimestre en el 100% de su patrimonio.

4. Hechos relevantes

	SI	NO
a. Suspensión temporal de suscripciones/reembolsos		X
b. Reanudación de suscripciones/reembolsos		X
c. Reembolso de patrimonio significativo		X
d. Endeudamiento superior al 5% del patrimonio		X
e. Sustitución de la sociedad gestora		X
f. Sustitución de la entidad depositaria		X
g. Cambio de control de la sociedad gestora		X
h. Cambio en elementos esenciales del folleto informativo		X
i. Autorización del proceso de fusión		X
j. Otros hechos relevantes		X

5. Anexo explicativo de hechos relevantes

No aplicable

6. Operaciones vinculadas y otras informaciones

	SI	NO
a. Partícipes significativos en el patrimonio del fondo (porcentaje superior al 20%)		X
b. Modificaciones de escasa relevancia en el Reglamento		X
c. Gestora y el depositario son del mismo grupo (según artículo 4 de la LMV)		X
d. Se han realizado operaciones de adquisición y venta de valores en los que el depositario ha actuado como vendedor o comprador, respectivamente		X
e. Se han adquirido valores o instrumentos financieros emitidos o avalados por alguna entidad del grupo de la gestora o depositario, o alguno de éstos ha actuado de colocador, asegurador, director o asesor o se han prestado valores a entidades vinculadas.		X
f. Se han adquirido valores o instrumentos financieros cuya contrapartida ha sido una entidad del grupo de la gestora o depositario u otra IIC gestionada por la misma gestora u otra gestora del grupo.		X
g. Se han percibido ingresos por entidades del grupo de la gestora que tienen como origen comisiones o gastos satisfechos por la IIC.		X
h. Diferencias superiores al 10% entre valor liquidativo estimado y el definitivo a la misma fecha		X
i. Se ha ejercido el derecho de disposición sobre garantías otorgadas (sólo aplicable a FIL)		X
j. Otras informaciones u operaciones vinculadas	X	

	Al final del periodo
k. % endeudamiento medio del periodo	0,00

l. % patrimonio afectado por operaciones estructuradas de terceros en las que la IIC actúe como subyacente.	0,00
m. % patrimonio vinculado a posiciones propias del personal de la sociedad gestora o de los promotores	0,00

7. Anexo explicativo sobre operaciones vinculadas y otras informaciones

El Fondo puede realizar operaciones de compraventa de activos o valores negociados en mercados secundarios oficiales, incluso aquéllos emitidos o avalados por entidades del grupo de Crédit Agricole, S.A. y/o del grupo de BNP Paribas, S.A., operaciones de compraventa de divisa, así como operaciones de compraventa de títulos de deuda pública con pacto de recompra en las que actúen como intermediarios o liquidadores entidades del grupo de Crédit Agricole, S.A. y/o del grupo de BNP Paribas, S.A.. Esta Sociedad Gestora verifica que dichas operaciones se realicen a precios y condiciones de mercado.

La remuneración de las cuentas y depósitos del Fondo en la entidad depositaria se realiza a precios y condiciones de mercado.

8. Información y advertencias a instancia de la CNMV

No aplicable

9. Anexo explicativo del informe periódico

1. SITUACION DE LOS MERCADOS Y EVOLUCIÓN DEL FONDO. a) Visión de la gestora/sociedad sobre la situación de los mercados. El primer trimestre de 2022 ha sido difícil para los mercados, preocupados por las implicaciones del conflicto entre Rusia y Ucrania, la aceleración de la inflación y la posible necesidad de un ritmo más rápido de subidas de tipos de interés para combatir la mayor inflación que pesa tanto sobre las acciones como sobre los bonos. Durante el trimestre, la mayoría de los activos han perdido terreno y las pérdidas se observaron en general en la renta variable, el crédito y los bonos soberanos. La única clase de activos que se comportó bien fueron las materias primas, y la energía, los metales y los productos agrícolas registraron grandes ganancias. La historia más importante del trimestre fue, sin duda, la invasión de Ucrania por parte de Rusia. Eso condujo a un importante movimiento de aversión al riesgo ya que se impusieron sanciones y los inversores se preocuparon por una mayor escalada en el conflicto. Rusia es un importante productor de materias primas y la escalada de tensiones llevó los precios de la energía a niveles extremos, lo que exacerbó el aumento de la inflación, la interrupción de la cadena de suministro y el riesgo para el crecimiento mundial. Durante el trimestre, el repunte de la inflación ha creado problemas para los bancos centrales, obligándolos a seguir un ciclo de ajuste más agresivo de lo esperado a principios de año. En términos de política monetaria, como se esperaba, la Fed elevó su tasa de préstamo a corto plazo en 25 puntos básicos en su reunión de marzo, moviendo la tasa objetivo de los fondos federales de casi cero a un rango de 0,25% a 0,50%. Fue el primer aumento de tasas de la Fed desde 2018 y marcó un paso clave para alejarse de la política monetaria ultra acomodaticia que instituyó el banco central en los primeros días de la pandemia. Los formuladores de políticas también publicaron un pronóstico económico actualizado, que mostró que esperan aumentar los tipos siete veces en 2022. Además, rebajó su pronóstico de crecimiento económico y revisó al alza las proyecciones de inflación. Durante el trimestre, la curva de EE. UU. se aplanó con el principal movimiento observado en los vencimientos cortos de la curva de rendimiento de EE. UU.: en el 1T, el rendimiento de EE. UU. a 2 años aumentó aprox. +160bps a +2.34%; el rendimiento a 5 años aumentó aprox. +120pb de +1.26% a fines de diciembre a +2.46% a fines de marzo. El rendimiento de los EE. UU. a 10 años comenzó el año en +1,51% y terminó el trimestre en +2,34%. El Banco Central Europeo dejó la política monetaria sin cambios y confirmó que la reducción del programa de compras de emergencia por la pandemia concluirá en junio y el programa de compras de activos finalizará gradualmente durante el 3T22 pero con la condicionalidad y dependencia de datos habituales. La presidenta Lagarde señaló que los riesgos a corto plazo para la inflación se inclinaron al alza y dejaron la puerta abierta a una primera subida de tipos este año que podría llegar "algún tiempo" después del final de las compras de activos. En este entorno, la curva alemana se aplanó durante el

trimestre: habiendo comenzado el trimestre en -0,18%, los rendimientos alemanes a 10 años subieron a +0,55% a fines de marzo. Durante el trimestre, los rendimientos alemanes a 2 años subieron hasta el -0,08 %, desde el nivel del -0,64 % a finales de diciembre. El diferencial entre los Bunds alemanes a 10 años y los BTP italianos a 10 años pasó de aprox. +135 pb a fines de diciembre a +149 pb a finales de marzo. En los mercados de divisas, el dólar estadounidense se benefició de la huida hacia la calidad tras la invasión rusa de Ucrania y de los inversores que valoraron una serie agresiva de subidas de tipos por parte de la Reserva Federal. Estos respaldaron el índice del dólar estadounidense que ganó +2,8 en el trimestre. Durante el trimestre, el dólar estadounidense se fortaleció frente al euro (+2,8 %), el yen japonés (+5,8 %) y la libra esterlina (+2,9 %), mientras que se depreció frente a las divisas de materias primas (-1 % frente al dólar canadiense y -3% frente al dólar australiano). El euro tuvo un comportamiento mixto, debilitándose frente al dólar estadounidense (-2,7 %) y el franco suizo (-1,6 %), mientras que se apreció frente al yen japonés (+2,9 %) y marginalmente frente a la libra esterlina (+0,1 %). En los Mercados Emergentes, las previsiones de crecimiento se debilitaron debido a que los países expuestos al efecto del conflicto Rusia-Ucrania, mientras China amenazó el frágil mercado laboral y la recuperación del consumo debido a las políticas de cero Covid-19. Las perspectivas de inflación se han revisado indiscriminadamente al alza debido al aumento de los precios de la energía y los alimentos y una interrupción más persistente de la cadena de suministro exacerbada por las últimas restricciones aplicadas en importantes centros comerciales de China. En términos de política monetaria, la mayoría de los Bancos Centrales de Mercados endurecieron el curso de su política monetaria. En este entorno, los mercados emergentes agregados experimentaron un trimestre negativo, con el índice MSCI EM cayendo un -7 % en términos de rentabilidad total en dólares estadounidenses y un -6,1 % en términos locales. Los mercados desarrollados globales y los mercados emergentes se situaron en general en territorio negativo. En el trimestre, el índice MSCI World Equity experimentó una depreciación del -5,2 % en términos de rentabilidad total neta en USD. Desde una perspectiva geográfica, como era de esperar, durante el primer trimestre, Europa tuvo el peor comportamiento seguido por los Mercados Emergentes; EE. UU. y Japón fueron negativos, pero limitaron sus pérdidas trimestrales gracias a la recuperación experimentada en marzo, mientras que el Reino Unido fue uno de los pocos con un desempeño trimestral positivo. Las acciones estadounidenses terminaron el trimestre con su primera caída trimestral desde el primer trimestre de 2020 con el S&P 500 cayendo -4.6%. El año no empezó bien para el S&P500 que experimentó una rentabilidad negativa tanto en enero como en febrero. Sin embargo, en marzo, el S&P500 registró una rentabilidad positiva con un crecimiento mensual del +3,7%. Entre los otros índices principales de EE. UU., el Dow Jones 30 bajó un -4,6 % durante el primer trimestre, mientras que los índices de referencia de pequeña capitalización quedaron rezagados, y el Russell 2000 registró una pérdida del -7,8 % en el primer trimestre. El índice Nasdaq Composite de gran contenido tecnológico cayó un -9,1%. Durante el trimestre, el índice FANG+ que mide las cinco grandes megacapitalizaciones (más las grandes capitalizaciones de mayor crecimiento) tuvo el peor rendimiento de nuestra muestra de EE. UU. con una caída del -11,2 %. En Europa, durante el primer trimestre, la gran mayoría de los índices de renta variable tuvieron un rendimiento negativo. Europa es el área más expuesta al conflicto en Ucrania, en particular, a través de los efectos del aumento de los precios de la energía, las interrupciones de la cadena de suministro y la proximidad geográfica. Como resultado, los mercados de renta variable europeos se vieron gravemente afectados: el MSCI Europe registró un -5,4 % en términos de rentabilidad total local, mientras que el MSCI EMU y el Euro Stoxx 50 lo hicieron relativamente peor y terminaron el trimestre con rentabilidad respectivamente de -9,4% y -9.% El primer mes de la guerra entre Rusia y Ucrania ha aumentado la volatilidad en todos los ámbitos, aunque con algunos signos recientes de estabilización en los mercados de valores. Europa es el área más expuesta a la guerra, en particular, a través de los efectos de los precios más altos de la energía, las interrupciones en la cadena de suministro y la proximidad geográfica, pero la restricción de los productos básicos va mucho más allá de la energía para incluir los productos básicos agrícolas y los metales. En este contexto, la demanda de refugio seguro sigue siendo fuerte para el oro, mientras que los rendimientos del Tesoro se han visto impulsados recientemente por una mayor inflación y expectativas de tipos al alza a lo largo de la curva. Si bien la incertidumbre en el frente de guerra sigue siendo alta, los mercados están tratando de evaluar qué sanciones adicionales podrían imponerse contra Rusia o si los próximos pasos diplomáticos podrían ser más productivos o, en el caso bajista, los riesgos de una extensión en términos de tiempo y alcance geográfico de la crisis. b) Decisiones generales de inversión adoptadas. En el trimestre el Fondo ha gestionado activamente y de forma dinámica su exposición, tanto sectorialmente como a nivel de títulos individuales, incrementando el peso en aquellos que han alcanzado niveles de valoración atractivos y reduciendo los que, tras un buen comportamiento relativo, han mostrado valoraciones más exigentes o perspectivas menos positivas. c) Índice de referencia. No aplica d) Evolución del Patrimonio, participes, rentabilidad y gastos de la IIC. El

patrimonio baja desde 2.549.022,21 euros hasta 2.384.626,06 euros, es decir un 6,45%. El número de partícipes baja desde 32 unidades hasta 29 unidades. La rentabilidad acumulada ha sido de un -1,09% para la clase base, un -1,03% para la clase plus, un -0,98% para la clase premier, un -0,97% para la clase cartera, un -1,03% para la clase empresa y un -1,06% para la clase pyme. La referida rentabilidad obtenida es neta de unos gastos que han supuesto una carga del 0,37% siendo los gastos directos de 0,37% e indirectos de 0,00% para la clase base, un 0,31% siendo los gastos directos de 0,31% e indirectos de 0,00% para la clase plus y un 0,33% siendo los gastos directos de 0,33% e indirectos de 0,00% para la clase pyme respectivamente sobre el patrimonio medio. e) Rendimiento del fondo en comparación con el resto de fondos de la gestora. Durante este periodo la rentabilidad del Fondo ha sido de un -1,09%, superior a la rentabilidad media ponderada del total de Fondos gestionados por Sabadell Asset Management y ha sido inferior al -0,21% que se hubiera obtenido al invertir en Letras del Tesoro a 1 año. La rentabilidad del Fondo ha sido superior a la de los mercados hacia los que orienta sus inversiones.

2. INFORMACION SOBRE LAS INVERSIONES. a) Inversiones concretas realizadas durante el periodo. Este trimestre el Fondo no ha realizado cambios en cartera. Los activos que más han contribuido a la rentabilidad del Fondo en el periodo han sido: AC.BANKINTER (3.52%); AC.ACS ACTIVIDADES DE CONST. Y SERV. (1.31%); FUTURO MINI IBEX35 VT.21/01/22 (0.08%); FUTURO MINI IBEX35 VT.14/04/22 (0.02%). Los activos que menos han contribuido a la rentabilidad del Fondo en el periodo han sido: AC.CELLNEX TELECOM SA (-2.62%); AC.FERROVIAL, S.A. (-2.36%); AC.INTERNATIONAL CONSOLIDATED AIRL (SM) (-0.51%); FUTURO MINI IBEX35 VT.18/03/22 (-0.20%); FUTURO MINI IBEX35 VT.18/02/22 (-0.09%). b) Operativa de préstamo de valores. No aplica c) Operativa en derivados y adquisición temporal de activos. A lo largo del trimestre, el Fondo ha operado en los siguientes instrumentos derivados: futuros Mini sobre el índice IBEX 35®. El objetivo de todas las posiciones en derivados es, por un lado, la inversión complementaria a las posiciones de contado permitiendo una mayor flexibilidad en la gestión de la cartera, y por otro, la gestión activa, tanto al alza como a la baja, de las expectativas sobre los mercados. El grado de inversión del Fondo, agregando a las posiciones de contado las posiciones en dichos instrumentos derivados, se ha situado durante el trimestre en el 100% de su patrimonio. d) Otra información sobre inversiones. No aplica

3. EVOLUCION DEL OBJETIVO CONCRETO DE RENTABILIDAD. No aplica

4. RIESGO ASUMIDO POR EL FONDO. El Fondo ha aumentado los niveles de riesgo acumulados respecto al trimestre anterior, tal y como reflejan los datos de volatilidad detallados en el informe, debido principalmente al aumento de los niveles de riesgo de los mercados hacia los que orienta sus inversiones. En este sentido, el Fondo ha experimentado durante el trimestre una volatilidad del 20,90% frente a la volatilidad del 0,30% de la Letra del Tesoro a 1 año.

5. EJERCICIO DERECHOS POLITICOS. El Fondo ha ejercido los derechos políticos en las Juntas Generales de Accionistas, tanto ordinarias como extraordinarias, convocadas por compañías en la cartera del Fondo durante el periodo, de acuerdo con la política de ejercicio de derechos de voto de la Sociedad Gestora y de su casa matriz Amundi. La política de voto del grupo contempla las dimensiones medio ambientales y sociales como principales prioridades: transición energética y cohesión social, protección al accionista y dividendos, independencia y limitación del consejo, coherencia en política de remuneraciones y de ampliaciones de capital. Engagement es el uso por parte del propietario de las acciones de sus derechos y posición para influir en las actividades y el comportamiento de las compañías en las que invierte. La integración de los criterios ESG en la cadena de valor de la gestión de carteras exige: - La integración de los criterios ESG en el proceso de inversión de gestión activa. - Una política proactiva de diálogo que potencie la identificación y mejora de las prácticas en ESG: Engagement con las compañías. - Ejercicio del Voto: Mediante una Política de Voto específica que enfatice las necesidades medioambientales y sociales. Se ha ejercido el derecho de voto en 1 compañía, en las que se sometían a votación 16 puntos del orden del día, de los que 1 se ha votado en contra.

6. INFORMACION Y ADVERTENCIAS CNMV. No aplica

7. ENTIDADES BENEFICIARIAS DEL FONDO SOLIDARIO E IMPORTE CEDIDO A LAS MISMAS. No aplica

8. COSTES DERIVADOS DEL SERVICIO DE ANALISIS. No aplica

9. COMPARTIMENTOS DE PROPOSITO ESPECIAL (SIDE POCKETS). No aplica

10. PERSPECTIVAS DE MERCADO Y ACTUACION PREVISIBLE DEL FONDO. La gestión del Fondo estará, durante todo el tiempo que dure la presente situación, encaminada a mantener los riesgos controlados y en niveles limitados, y su gestión será acorde con la evolución tanto de la epidemia como de sus consecuencias económicas. El Fondo se gestionará de forma dinámica y proactiva para aprovechar los movimientos de mercado, con la finalidad de alcanzar una revalorización a largo plazo representativa de la alcanzada por los fondos adscritos a la categoría de "Inversión Libre (FIL)" según establece el diario económico Expansión.

10. Información sobre la política de remuneración

Esta información aparecerá cumplimentada en el informe anual.

11. Información sobre las operaciones de financiación de valores, reutilización de las garantías y swaps de rendimiento total (Reglamento UE 2015/2365)

El fondo no ha realizado durante el período operaciones de financiación de valores, reutilización de garantías o swaps de rendimiento total.