

## SABADELL ESTADOS UNIDOS BOLSA, FI

Nº Registro CNMV: 1017

Informe Semestral del Primer Semestre 2021

**Gestora:** 1) SABADELL ASSET MANAGEMENT, S.A., S.G.I.I.C.      **Depositario:** BNP PARIBAS SECURITIES SERVICES, SUCURSAL EN ESPAÑA      **Auditor:** PricewaterhouseCoopers Auditores, S.L.

**Grupo Gestora:**      **Grupo Depositario:** BNP PARIBAS      **Rating Depositario:** A+ (Standard & Poor's)

El presente informe, junto con los últimos informes periódicos, se encuentran disponibles por medios telemáticos en [www.sabadellassetmanagement.com](http://www.sabadellassetmanagement.com).

La Entidad Gestora atenderá las consultas de los clientes, relacionadas con las IIC gestionadas en:

### Dirección

Calle Isabel Colbrand, 22 4 - 28050 Madrid. Teléfono: 937 288 978

### Correo Electrónico

[SabadellAssetManagement@sabadellassetmanagement.com](mailto:SabadellAssetManagement@sabadellassetmanagement.com)

Asimismo cuenta con un departamento o servicio de atención al cliente encargado de resolver las quejas y reclamaciones. La CNMV también pone a su disposición la Oficina de Atención al Inversor (902 149 200, e-mail: [inversores@cnmv.es](mailto:inversores@cnmv.es)).

## INFORMACIÓN FONDO

Fecha de registro: 05/06/1997

### 1. Política de inversión y divisa de denominación

#### Categoría

Tipo de fondo:

Otros

Vocación inversora: Renta Variable Internacional

Perfil de Riesgo: 6, en una escala del 1 al 7

#### Descripción general

Política de inversión: El Fondo invierte en acciones cotizadas en las bolsas de Estados Unidos. La selección de valores se realiza en función de la identificación mediante el análisis fundamental de situaciones en las que el valor intrínseco de los títulos no haya sido recogido por su cotización bursátil. La cartera se maneja de forma proactiva, por lo que la rotación de las posiciones sectoriales y de los títulos es importante. El Fondo gestiona activamente el riesgo de tipo de cambio dólar/euro. Este Fondo puede no ser adecuado para inversores que prevean retirar su dinero en un plazo de menos de 7 años.

#### Operativa en instrumentos derivados

Una información más detallada sobre la política de inversión del Fondo se puede encontrar en su folleto informativo.

**Divisa de denominación**      EUR

## 2. Datos económicos

	Periodo actual	Periodo anterior	2021	2020
Índice de rotación de la cartera	2,15	0,28	2,15	0,67
Rentabilidad media de la liquidez (% anualizado)	-0,14	-0,43	-0,14	-0,37

Nota: El período se refiere al trimestre o semestre, según sea el caso. En el caso de IIC cuyo valor liquidativo no se determine diariamente, éste dato y el de patrimonio se refieren a los últimos disponibles

### 2.1.a) Datos generales.

Cuando no exista información disponible las correspondientes celdas aparecerán en blanco

CLASE	Nº de participaciones		Nº de partícipes		Divisa	Beneficios brutos distribuidos por participación		Inversión mínima	Distribuye dividendos
	Periodo actual	Periodo anterior	Periodo actual	Periodo anterior		Periodo actual	Periodo anterior		
BASE	4.596.371,9 2	4.123.915,4 1	5.538	4.383	EUR			200	NO
PLUS	2.105.501,0 3	1.937.687,5 7	218	175	EUR			100000	NO
PREMIER	373.710,40	453.874,61	2	3	EUR			1000000	NO
CARTERA	10.543.416, 98	11.140.184, 59	10.177	11.158	EUR			0	NO
PYME	270.083,81	205.889,55	156	112	EUR			10000	NO
EMPRESA	81.429,70	71.918,82	3	2	EUR			500000	NO

### Patrimonio (en miles)

CLASE	Divisa	Al final del periodo	Diciembre 2020	Diciembre 2019	Diciembre 2018
BASE	EUR	103.825	75.960	69.661	54.738
PLUS	EUR	49.330	36.910	30.889	16.057
PREMIER	EUR	9.055	8.916	6.841	946
CARTERA	EUR	252.172	215.764	226.615	202.104
PYME	EUR	6.352	3.942	2.183	1.051
EMPRESA	EUR	1.944	1.396	1.308	1.016

### Valor liquidativo de la participación (\*)

CLASE	Divisa	Al final del periodo	Diciembre 2020	Diciembre 2019	Diciembre 2018
BASE	EUR	22,5884	18,4194	17,3612	13,5741
PLUS	EUR	23,4292	19,0483	17,8464	13,8700
PREMIER	EUR	24,2295	19,6451	18,3045	14,1479
CARTERA	EUR	23,9175	19,3681	18,0013	13,8787
PYME	EUR	23,5172	19,1482	17,9939	14,0268
EMPRESA	EUR	23,8751	19,4108	18,1859	14,1339

(\*)El valor liquidativo y, por tanto, su rentabilidad no recogen el efecto derivado del cargo individual al partícipe de la comisión de gestión sobre resultados:

### Comisiones aplicadas en el período, sobre patrimonio medio

CLASE	Sist. Imputac.	Comisión de gestión		Comisión de depositario	

		% efectivamente cobrado						Base de cálculo	% efectivamente cobrado		Base de cálculo
		Periodo			Acumulada				Periodo	Acumulada	
		s/patrimonio	s/resultados	Total	s/patrimonio	s/resultados	Total				
BASE	al fondo	1,12	0,00	1,12	1,12	0,00	1,12	patrimonio	0,05	0,05	Patrimonio
PLUS	al fondo	0,82	0,00	0,82	0,82	0,00	0,82	patrimonio	0,05	0,05	Patrimonio
PREMIER	al fondo	0,55	0,00	0,55	0,55	0,00	0,55	patrimonio	0,05	0,05	Patrimonio
CARTER A	al fondo	0,42	0,00	0,42	0,42	0,00	0,42	patrimonio	0,05	0,05	Patrimonio
PYME	al fondo	0,97	0,00	0,97	0,97	0,00	0,97	patrimonio	0,05	0,05	Patrimonio
EMPRES A	al fondo	0,82	0,00	0,82	0,82	0,00	0,82	patrimonio	0,05	0,05	Patrimonio

## 2.2 Comportamiento

Cuando no exista información disponible las correspondientes celdas aparecerán en blanco

### A) Individual BASE .Divisa EUR

Rentabilidad (% sin anualizar)	Acumulado 2021	Trimestral				Anual			
		Último trim (0)	Trim-1	Trim-2	Trim-3	2020	2019	2018	2016
<b>Rentabilidad IIC</b>	22,63	8,72	12,80	9,62	4,45	6,10	27,90	-4,78	10,97

Rentabilidades extremas (i)	Trimestre actual		Último año		Últimos 3 años	
	%	Fecha	%	Fecha	%	Fecha
<b>Rentabilidad mínima (%)</b>	-1,57	12-05-2021	-2,59	25-02-2021	-12,74	16-03-2020
<b>Rentabilidad máxima (%)</b>	1,27	13-05-2021	2,68	05-03-2021	9,86	13-03-2020

(i) Sólo se informa para las clases con una antigüedad mínima del periodo solicitado y siempre que no se haya modificado su vocación inversora

Se refiere a las rentabilidades máximas y mínimas entre dos valores liquidativos consecutivos.

La periodicidad de cálculo del valor liquidativo es *diaria*

Recuerde que rentabilidades pasadas no presuponen rentabilidades futuras. Sólo se informa si se ha mantenido una política de inversión homogénea en el período.

Medidas de riesgo (%)	Acumulado 2021	Trimestral				Anual			
		Último trim (0)	Trim-1	Trim-2	Trim-3	2020	2019	2018	2016
<b>Volatilidad(ii) de:</b>									
<b>Valor liquidativo</b>	14,92	14,92	19,93	34,45	33,87	34,45	13,60	17,31	17,15
<b>Ibex-35</b>	19,94	19,94	24,64	34,16	32,28	34,16	12,41	13,67	25,83
<b>Letra Tesoro 1 año</b>	0,33	0,33	0,51	0,53	0,47	0,53	0,29	0,30	0,34
<b>VaR histórico del valor liquidativo(iii)</b>	12,37	12,37	12,37	12,37	12,37	12,37	9,67	10,09	7,81

(ii) Volatilidad histórica: Indica el riesgo de un valor en un periodo, a mayor volatilidad mayor riesgo. A modo comparativo se ofrece la volatilidad de distintas referencias. Sólo se informa de la volatilidad para los períodos con política de inversión homogénea.

(iii) VaR histórico del valor liquidativo: Indica lo máximo que se puede perder, con un nivel de confianza del 99%, en el plazo de 1 mes, si se repitiese el comportamiento de la IIC de los últimos 5 años. El dato es a finales del periodo de referencia.

Gastos (% s/ patrimonio medio)	Acumulado 2021	Trimestral				Anual			
		Último trim (0)	Trim-1	Trim-2	Trim-3	2020	2019	2018	2016
Ratio total de gastos (iv)	1,17	0,59	0,58	0,59	0,59	2,36	2,36	2,36	2,36

(iv) Incluye los gastos directos soportados en el periodo de referencia: comisión de gestión sobre patrimonio, comisión de depositario, auditoría, servicios bancarios (salvo gastos de financiación), y resto de gastos de gestión corriente, en términos de porcentaje sobre patrimonio medio del periodo. En el caso de fondos/compartimentos que invierten más de un 10% de su patrimonio en otras IIC este ratio incluye, de forma adicional al anterior, los gastos soportados indirectamente, derivados de esas inversiones, que incluyen las comisiones de suscripción y reembolso. Este ratio no incluye la comisión de gestión sobre resultados ni los costes de transacción por la compraventa de valores.

En el caso de inversiones en IIC que no calculan su ratio de gastos, éste se ha estimado para incorporarlo en el ratio de gastos.

### Evolución del valor liquidativo últimos 5 años

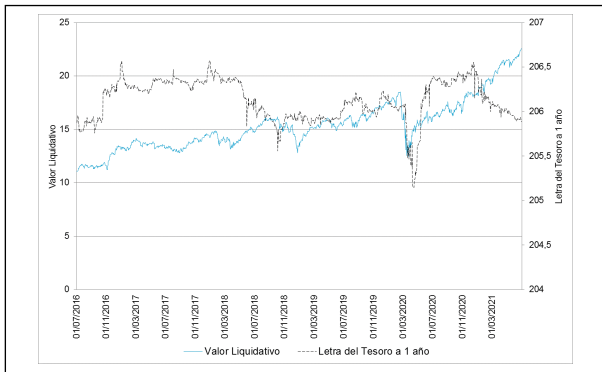

### Rentabilidad semestral de los últimos 5 años

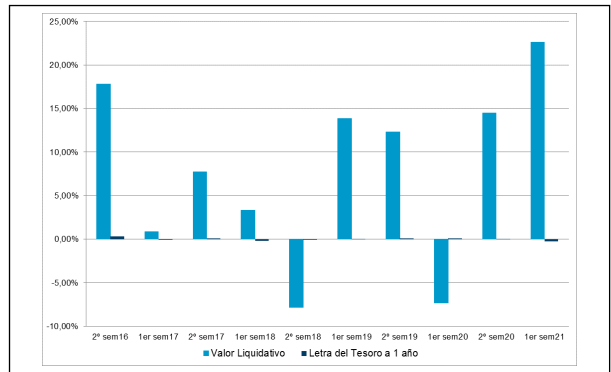

**A) Individual PLUS .Divisa EUR**

Rentabilidad (% sin anualizar)	Acumulado 2021	Trimestral				Anual			
		Último trim (0)	Trim-1	Trim-2	Trim-3	2020	2019	2018	2016
<b>Rentabilidad IIC</b>	23,00	8,88	12,96	9,79	4,61	6,74	28,67	-4,21	11,64

Rentabilidades extremas (i)	Trimestre actual		Último año		Últimos 3 años	
	%	Fecha	%	Fecha	%	Fecha
<b>Rentabilidad mínima (%)</b>	-1,56	12-05-2021	-2,59	25-02-2021	-12,74	16-03-2020
<b>Rentabilidad máxima (%)</b>	1,28	13-05-2021	2,68	05-03-2021	9,86	13-03-2020

(i) Sólo se informa para las clases con una antigüedad mínima del periodo solicitado y siempre que no se haya modificado su vocación inversora

Se refiere a las rentabilidades máximas y mínimas entre dos valores liquidativos consecutivos.

La periodicidad de cálculo del valor liquidativo es *diaria*

Recuerde que rentabilidades pasadas no presuponen rentabilidades futuras. Sólo se informa si se ha mantenido una política de inversión homogénea en el período.

Medidas de riesgo (%)	Acumulado 2021	Trimestral				Anual			
		Último trim (0)	Trim-1	Trim-2	Trim-3	2020	2019	2018	2016
<b>Volatilidad(ii) de:</b>									
<b>Valor liquidativo</b>	14,92	14,92	19,93	34,45	33,87	34,45	13,60	17,31	17,15
<b>Ibex-35</b>	19,94	19,94	24,64	34,16	32,28	34,16	12,41	13,67	25,83
<b>Letra Tesoro 1 año</b>	0,33	0,33	0,51	0,53	0,47	0,53	0,29	0,30	0,34
<b>VaR histórico del valor liquidativo(iii)</b>	12,33	12,33	12,33	12,33	12,33	12,33	9,63	10,04	7,76

(ii) Volatilidad histórica: Indica el riesgo de un valor en un periodo, a mayor volatilidad mayor riesgo. A modo comparativo se ofrece la volatilidad de distintas referencias. Sólo se informa de la volatilidad para los periodos con política de inversión homogénea.

(iii) VaR histórico del valor liquidativo: Indica lo máximo que se puede perder, con un nivel de confianza del 99%, en el plazo de 1 mes, si se repitiese el comportamiento de la IIC de los últimos 5 años. El dato es a finales del periodo de referencia.

Gastos (% s/ patrimonio medio)	Acumulado 2021	Trimestral				Anual			
		Último trim (0)	Trim-1	Trim-2	Trim-3	2020	2019	2018	2016
Ratio total de gastos (iv)	0,87	0,44	0,43	0,44	0,44	1,76	1,76	1,76	1,76

(iv) Incluye los gastos directos soportados en el periodo de referencia: comisión de gestión sobre patrimonio, comisión de depositario, auditoría, servicios bancarios (salvo gastos de financiación), y resto de gastos de gestión corriente, en términos de porcentaje sobre patrimonio medio del periodo. En el caso de fondos/compartimentos que invierten más de un 10% de su patrimonio en otras IIC este ratio incluye, de forma adicional al anterior, los gastos soportados indirectamente, derivados de esas inversiones, que incluyen las comisiones de suscripción y reembolso. Este ratio no incluye la comisión de gestión sobre resultados ni los costes de transacción por la compraventa de valores.

En el caso de inversiones en IIC que no calculan su ratio de gastos, éste se ha estimado para incorporarlo en el ratio de gastos.

### Evolución del valor liquidativo últimos 5 años

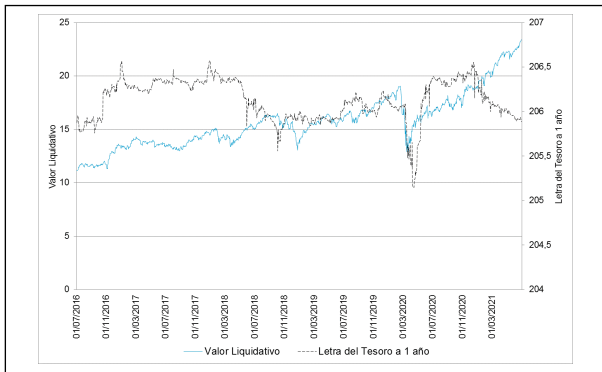

### Rentabilidad semestral de los últimos 5 años

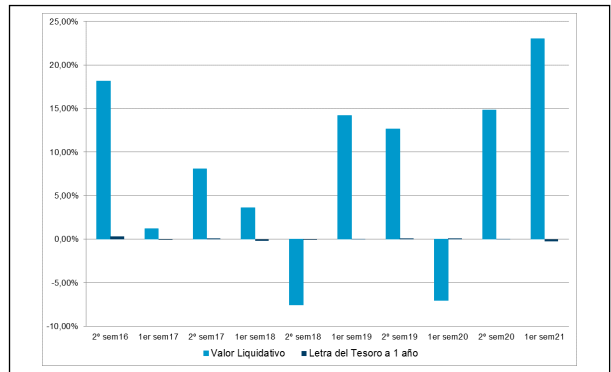

## A) Individual PREMIER .Divisa EUR

Rentabilidad (% sin anualizar)	Acumulado 2021	Trimestral				Anual			
		Último trim (0)	Trim-1	Trim-2	Trim-3	2020	2019	2018	2016
Rentabilidad IIC	23,34	9,03	13,12	9,94	4,75	7,32	29,38	-3,68	12,26

Rentabilidades extremas (i)	Trimestre actual		Último año		Últimos 3 años	
	%	Fecha	%	Fecha	%	Fecha
Rentabilidad mínima (%)	-1,56	12-05-2021	-2,58	25-02-2021	-12,74	16-03-2020
Rentabilidad máxima (%)	1,28	13-05-2021	2,68	05-03-2021	9,86	13-03-2020

(i) Sólo se informa para las clases con una antigüedad mínima del periodo solicitado y siempre que no se haya modificado su vocación inversora

Se refiere a las rentabilidades máximas y mínimas entre dos valores liquidativos consecutivos.

La periodicidad de cálculo del valor liquidativo es *diaria*

Recuerde que rentabilidades pasadas no presuponen rentabilidades futuras. Sólo se informa si se ha mantenido una política de inversión homogénea en el período.

Medidas de riesgo (%)	Acumulado 2021	Trimestral				Anual			
		Último trim (0)	Trim-1	Trim-2	Trim-3	2020	2019	2018	2016
<b>Volatilidad(ii) de:</b>									
Valor liquidativo	14,92	14,92	19,93	34,45	33,87	34,45	13,60	17,31	17,15
Ibex-35	19,94	19,94	24,64	34,16	32,28	34,16	12,41	13,67	25,83
Letra Tesoro 1 año	0,33	0,33	0,51	0,53	0,47	0,53	0,29	0,30	0,34
VaR histórico del valor liquidativo(iii)	12,29	12,29	12,29	12,29	12,29	12,29	9,58	10,00	7,72

(ii) Volatilidad histórica: Indica el riesgo de un valor en un periodo, a mayor volatilidad mayor riesgo. A modo comparativo se ofrece la volatilidad de distintas referencias. Sólo se informa de la volatilidad para los periodos con política de inversión homogénea.

(iii) VaR histórico del valor liquidativo: Indica lo máximo que se puede perder, con un nivel de confianza del 99%, en el plazo de 1 mes, si se repitiese el comportamiento de la IIC de los últimos 5 años. El dato es a finales del periodo de referencia.



Gastos (% s/ patrimonio medio)	Acumulado 2021	Trimestral				Anual			
		Último trim (0)	Trim-1	Trim-2	Trim-3	2020	2019	2018	2016
Ratio total de gastos (iv)	0,60	0,30	0,30	0,31	0,30	1,21	1,21	0,89	1,21

(iv) Incluye los gastos directos soportados en el periodo de referencia: comisión de gestión sobre patrimonio, comisión de depositario, auditoría, servicios bancarios (salvo gastos de financiación), y resto de gastos de gestión corriente, en términos de porcentaje sobre patrimonio medio del periodo. En el caso de fondos/compartimentos que invierten más de un 10% de su patrimonio en otras IIC este ratio incluye, de forma adicional al anterior, los gastos soportados indirectamente, derivados de esas inversiones, que incluyen las comisiones de suscripción y reembolso. Este ratio no incluye la comisión de gestión sobre resultados ni los costes de transacción por la compraventa de valores.

En el caso de inversiones en IIC que no calculan su ratio de gastos, éste se ha estimado para incorporarlo en el ratio de gastos.

### Evolución del valor liquidativo últimos 5 años

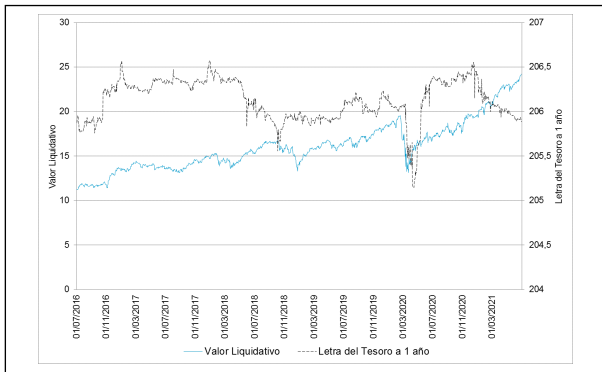

### Rentabilidad semestral de los últimos 5 años

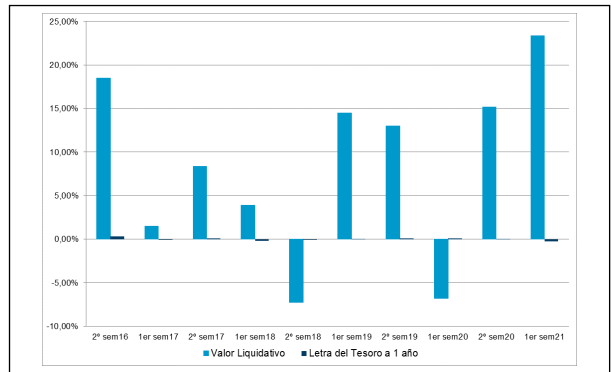

## A) Individual CARTERA .Divisa EUR

Rentabilidad (% sin anualizar)	Acumulado 2021	Trimestral				Anual			
		Último trim (0)	Trim-1	Trim-2	Trim-3	2020	2019	2018	2016
Rentabilidad IIC	23,49	9,10	13,19	10,01	4,82	7,59	29,70	-3,44	11,31

Rentabilidades extremas (i)	Trimestre actual		Último año		Últimos 3 años	
	%	Fecha	%	Fecha	%	Fecha
Rentabilidad mínima (%)	-1,56	12-05-2021	-2,58	25-02-2021	-12,74	16-03-2020
Rentabilidad máxima (%)	1,28	13-05-2021	2,69	05-03-2021	9,86	13-03-2020

(i) Sólo se informa para las clases con una antigüedad mínima del periodo solicitado y siempre que no se haya modificado su vocación inversora

Se refiere a las rentabilidades máximas y mínimas entre dos valores liquidativos consecutivos.

La periodicidad de cálculo del valor liquidativo es *diaria*

Recuerde que rentabilidades pasadas no presuponen rentabilidades futuras. Sólo se informa si se ha mantenido una política de inversión homogénea en el período.

Medidas de riesgo (%)	Acumulado 2021	Trimestral				Anual			
		Último trim (0)	Trim-1	Trim-2	Trim-3	2020	2019	2018	2016
<b>Volatilidad(ii) de:</b>									
Valor liquidativo	14,92	14,92	19,93	34,45	33,87	34,45	13,60	17,31	17,15
Ibex-35	19,94	19,94	24,64	34,16	32,28	34,16	12,41	13,67	25,83
Letra Tesoro 1 año	0,33	0,33	0,51	0,53	0,47	0,53	0,29	0,30	0,34
VaR histórico del valor liquidativo(iii)	12,27	12,27	12,27	12,27	12,27	12,27	9,61	10,01	7,78

(ii) Volatilidad histórica: Indica el riesgo de un valor en un periodo, a mayor volatilidad mayor riesgo. A modo comparativo se ofrece la volatilidad de distintas referencias. Sólo se informa de la volatilidad para los períodos con política de inversión homogénea.

(iii) VaR histórico del valor liquidativo: Indica lo máximo que se puede perder, con un nivel de confianza del 99%, en el plazo de 1 mes, si se repitiese el comportamiento de la IIC de los últimos 5 años. El dato es a finales del periodo de referencia.

Gastos (% s/ patrimonio medio)	Acumulado 2021	Trimestral				Anual			
		Último trim (0)	Trim-1	Trim-2	Trim-3	2020	2019	2018	2016
Ratio total de gastos (iv)	0,48	0,24	0,24	0,24	0,24	0,96	0,96	0,96	2,06

(iv) Incluye los gastos directos soportados en el periodo de referencia: comisión de gestión sobre patrimonio, comisión de depositario, auditoría, servicios bancarios (salvo gastos de financiación), y resto de gastos de gestión corriente, en términos de porcentaje sobre patrimonio medio del periodo. En el caso de fondos/compartimentos que invierten más de un 10% de su patrimonio en otras IIC este ratio incluye, de forma adicional al anterior, los gastos soportados indirectamente, derivados de esas inversiones, que incluyen las comisiones de suscripción y reembolso. Este ratio no incluye la comisión de gestión sobre resultados ni los costes de transacción por la compraventa de valores.

En el caso de inversiones en IIC que no calculan su ratio de gastos, éste se ha estimado para incorporarlo en el ratio de gastos.

### Evolución del valor liquidativo últimos 5 años

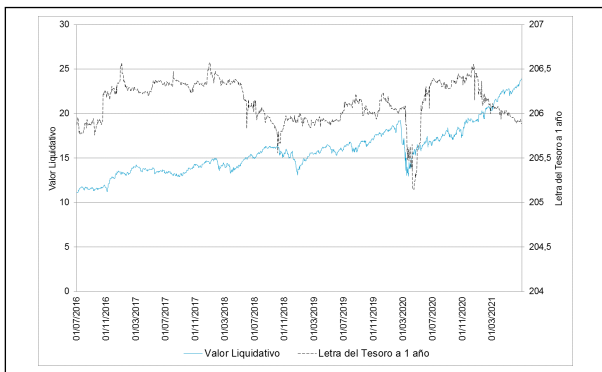

### Rentabilidad semestral de los últimos 5 años

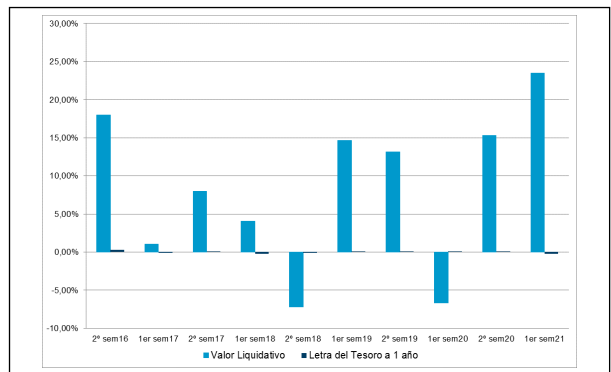

## A) Individual PYME .Divisa EUR

Rentabilidad (% sin anualizar)	Acumulado 2021	Trimestral				Anual			
		Último trim (0)	Trim-1	Trim-2	Trim-3	2020	2019	2018	Año t-5
Rentabilidad IIC	22,82	8,80	12,88	9,71	4,53	6,42	28,28	-4,49	

Rentabilidades extremas (i)	Trimestre actual		Último año		Últimos 3 años	
	%	Fecha	%	Fecha	%	Fecha
Rentabilidad mínima (%)	-1,56	12-05-2021	-2,59	25-02-2021	-12,74	16-03-2020
Rentabilidad máxima (%)	1,27	13-05-2021	2,68	05-03-2021	9,86	13-03-2020

(i) Sólo se informa para las clases con una antigüedad mínima del periodo solicitado y siempre que no se haya modificado su vocación inversora

Se refiere a las rentabilidades máximas y mínimas entre dos valores liquidativos consecutivos.

La periodicidad de cálculo del valor liquidativo es *diaria*

Recuerde que rentabilidades pasadas no presuponen rentabilidades futuras. Sólo se informa si se ha mantenido una política de inversión homogénea en el período.

Medidas de riesgo (%)	Acumulado 2021	Trimestral				Anual			
		Último trim (0)	Trim-1	Trim-2	Trim-3	2020	2019	2018	Año t-5
<b>Volatilidad(ii) de:</b>									
Valor liquidativo	14,92	14,92	19,93	34,45	33,87	34,45	13,60	17,31	
Ibex-35	19,94	19,94	24,64	34,16	32,28	34,16	12,41	13,67	
Letra Tesoro 1 año	0,33	0,33	0,51	0,53	0,47	0,53	0,29	0,30	
VaR histórico del valor liquidativo(iii)	12,35	12,35	12,41	12,47	12,53	12,47	9,45	9,34	

(ii) Volatilidad histórica: Indica el riesgo de un valor en un periodo, a mayor volatilidad mayor riesgo. A modo comparativo se ofrece la volatilidad de distintas referencias. Sólo se informa de la volatilidad para los períodos con política de inversión homogénea.

(iii) VaR histórico del valor liquidativo: Indica lo máximo que se puede perder, con un nivel de confianza del 99%, en el plazo de 1 mes, si se repitiese el comportamiento de la IIC de los últimos 5 años. El dato es a finales del periodo de referencia.

Gastos (% s/ patrimonio medio)	Acumulado 2021	Trimestral				Anual			
		Último trim (0)	Trim-1	Trim-2	Trim-3	2020	2019	2018	Año t-5
Ratio total de gastos (iv)	1,02	0,51	0,51	0,52	0,52	2,06	2,06	2,06	

(iv) Incluye los gastos directos soportados en el periodo de referencia: comisión de gestión sobre patrimonio, comisión de depositario, auditoría, servicios bancarios (salvo gastos de financiación), y resto de gastos de gestión corriente, en términos de porcentaje sobre patrimonio medio del periodo. En el caso de fondos/compartimentos que invierten más de un 10% de su patrimonio en otras IIC este ratio incluye, de forma adicional al anterior, los gastos soportados indirectamente, derivados de esas inversiones, que incluyen las comisiones de suscripción y reembolso. Este ratio no incluye la comisión de gestión sobre resultados ni los costes de transacción por la compraventa de valores.

En el caso de inversiones en IIC que no calculan su ratio de gastos, éste se ha estimado para incorporarlo en el ratio de gastos.

### Evolución del valor liquidativo últimos 5 años

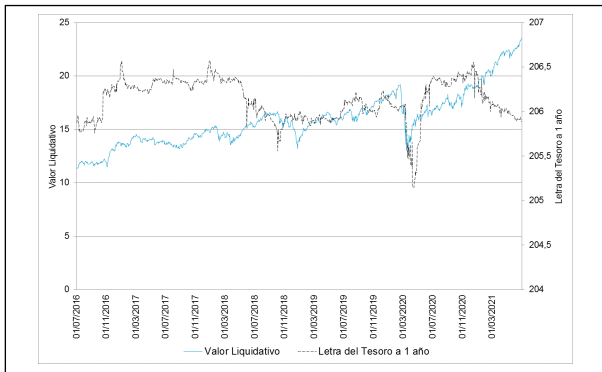

### Rentabilidad semestral de los últimos 5 años

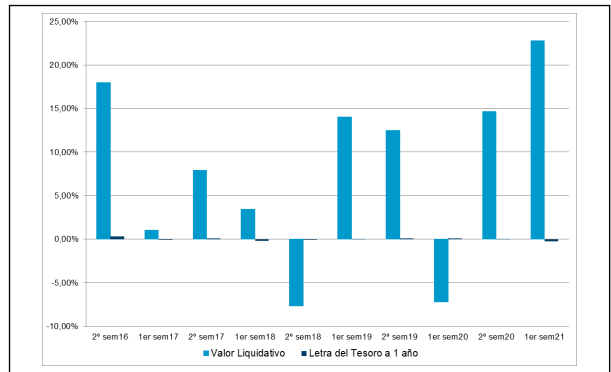

**A) Individual EMPRESA .Divisa EUR**

Rentabilidad (% sin anualizar)	Acumulado 2021	Trimestral				Anual			
		Último trim (0)	Trim-1	Trim-2	Trim-3	2020	2019	2018	Año t-5
Rentabilidad IIC	23,00	8,88	12,96	9,79	4,61	6,74	28,67	-4,21	

Rentabilidades extremas (i)	Trimestre actual		Último año		Últimos 3 años	
	%	Fecha	%	Fecha	%	Fecha
Rentabilidad mínima (%)	-1,56	12-05-2021	-2,59	25-02-2021	-12,74	16-03-2020
Rentabilidad máxima (%)	1,28	13-05-2021	2,68	05-03-2021	9,86	13-03-2020

(i) Sólo se informa para las clases con una antigüedad mínima del periodo solicitado y siempre que no se haya modificado su vocación inversora

Se refiere a las rentabilidades máximas y mínimas entre dos valores liquidativos consecutivos.

La periodicidad de cálculo del valor liquidativo es *diaria*

Recuerde que rentabilidades pasadas no presuponen rentabilidades futuras. Sólo se informa si se ha mantenido una política de inversión homogénea en el período.

Medidas de riesgo (%)	Acumulado 2021	Trimestral				Anual			
		Último trim (0)	Trim-1	Trim-2	Trim-3	2020	2019	2018	Año t-5
<b>Volatilidad(ii) de:</b>									
Valor liquidativo	14,92	14,92	19,93	34,45	33,87	34,45	13,60	17,31	
Ibex-35	19,94	19,94	24,64	34,16	32,28	34,16	12,41	13,67	
Letra Tesoro 1 año	0,33	0,33	0,51	0,53	0,47	0,53	0,29	0,30	
VaR histórico del valor liquidativo(iii)	12,33	12,33	12,39	12,45	12,51	12,45	9,43	9,31	

(ii) Volatilidad histórica: Indica el riesgo de un valor en un periodo, a mayor volatilidad mayor riesgo. A modo comparativo se ofrece la volatilidad de distintas referencias. Sólo se informa de la volatilidad para los períodos con política de inversión homogénea.

(iii) VaR histórico del valor liquidativo: Indica lo máximo que se puede perder, con un nivel de confianza del 99%, en el plazo de 1 mes, si se repitiese el comportamiento de la IIC de los últimos 5 años. El dato es a finales del periodo de referencia.

Gastos (% s/ patrimonio medio)	Acumulado 2021	Trimestral				Anual			
		Último trim (0)	Trim-1	Trim-2	Trim-3	2020	2019	2018	Año t-5
Ratio total de gastos (iv)	0,87	0,44	0,43	0,44	0,44	1,76	1,76	1,76	

(iv) Incluye los gastos directos soportados en el periodo de referencia: comisión de gestión sobre patrimonio, comisión de depositario, auditoría, servicios bancarios (salvo gastos de financiación), y resto de gastos de gestión corriente, en términos de porcentaje sobre patrimonio medio del periodo. En el caso de fondos/compartimentos que invierten más de un 10% de su patrimonio en otras IIC este ratio incluye, de forma adicional al anterior, los gastos soportados indirectamente, derivados de esas inversiones, que incluyen las comisiones de suscripción y reembolso. Este ratio no incluye la comisión de gestión sobre resultados ni los costes de transacción por la compraventa de valores.

En el caso de inversiones en IIC que no calculan su ratio de gastos, éste se ha estimado para incorporarlo en el ratio de gastos.

### Evolución del valor liquidativo últimos 5 años

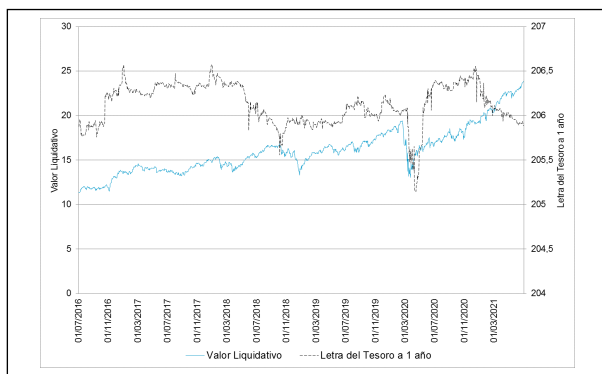

### Rentabilidad semestral de los últimos 5 años

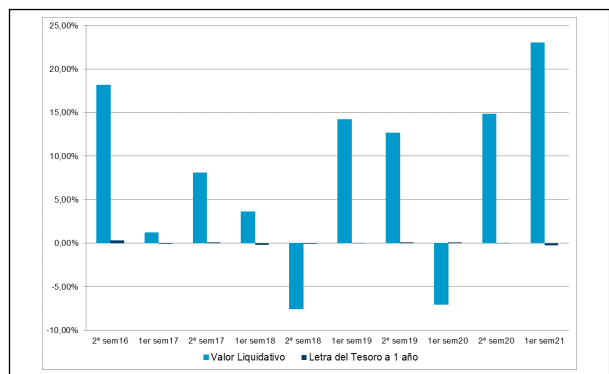

## B) Comparativa

Durante el periodo de referencia, la rentabilidad media en el periodo de referencia de los fondos gestionados por la Sociedad Gestora se presenta en el cuadro adjunto. Los fondos se agrupan según su vocación inversora.

Vocación inversora	Patrimonio gestionado* (miles de euros)	Nº de partícipes*	Rentabilidad Semestral media**
Renta Fija Euro	4.088.692	115.728	-0,09
Renta Fija Internacional	341.413	36.030	0,53
Renta Fija Mixta Euro	96.135	1.166	2,38
Renta Fija Mixta Internacional	1.553.316	39.770	2,56
Renta Variable Mixta Euro	0	0	0,00
Renta Variable Mixta Internacional	448.058	22.188	6,37
Renta Variable Euro	263.020	19.680	15,81
Renta Variable Internacional	1.310.972	108.191	16,88
IIC de Gestión Pasiva	27.827	733	-0,56
Garantizado de Rendimiento Fijo	311.035	8.822	-0,96
Garantizado de Rendimiento Variable	2.384.904	76.100	0,25
De Garantía Parcial	20.591	261	7,67
Retorno Absoluto	75.881	10.771	0,96
Global	4.406.755	100.110	3,29
FMM a Corto Plazo de Valor Liquidativo Variable	0	0	0,00
FMM a Corto Plazo de Valor Liq. Constante de Deuda Pública	0	0	0,00
FMM a Corto Plazo de Valor Liquidativo de Baja Volatilidad	0	0	0,00
FMM Estándar de Valor Liquidativo Variable	0	0	0,00
Renta Fija Euro Corto Plazo	323.863	12.439	-0,05

Vocación inversora	Patrimonio gestionado* (miles de euros)	Nº de partícipes*	Rentabilidad Semestral media**
IIC que Replica un Índice	0	0	0,00
IIC con Objetivo Concreto de Rentabilidad No Garantizado	0	0	0,00
Total fondos	15.652.462	551.989	3,08

\*Medias.

\*\*Rentabilidad media ponderada por patrimonio medio de cada FI en el periodo

### 2.3 Distribución del patrimonio al cierre del período (Importes en miles de EUR)

Distribución del patrimonio	Fin periodo actual		Fin periodo anterior	
	Importe	% sobre patrimonio	Importe	% sobre patrimonio
(+) INVERSIONES FINANCIERAS	412.806	97,66	335.953	97,98
* Cartera interior	0	0,00	0	0,00
* Cartera exterior	412.806	97,66	335.953	97,98
* Intereses de la cartera de inversión	0	0,00	0	0,00
* Inversiones dudosas, morosas o en litigio	0	0,00	0	0,00
(+) LIQUIDEZ (TESORERÍA)	9.711	2,30	4.994	1,46
(+/-) RESTO	161	0,04	1.941	0,57
TOTAL PATRIMONIO	422.678	100,00 %	342.888	100,00 %

Notas:

El período se refiere al trimestre o semestre, según sea el caso.

Las inversiones financieras se informan a valor e estimado de realización.

### 2.4 Estado de variación patrimonial

	% sobre patrimonio medio			% variación respecto fin periodo anterior
	Variación del período actual	Variación del periodo anterior	Variación acumulada anual	
PATRIMONIO FIN PERIODO ANTERIOR (miles de EUR)	342.888	316.380	342.888	
± Suscripciones/ reembolsos (neto)	0,30	-5,87	0,30	-105,95
- Beneficios brutos distribuidos	0,00	0,00	0,00	0,00
± Rendimientos netos	20,82	13,97	20,82	72,01
(+) Rendimientos de gestión	21,72	14,72	21,72	70,30
+ Intereses	0,00	-0,01	0,00	-77,61
+ Dividendos	0,41	0,59	0,41	-19,04
± Resultados en renta fija (realizadas o no)	0,00	0,00	0,00	0,00
± Resultados en renta variable (realizadas o no)	20,61	13,61	20,61	74,80
± Resultados en depósitos (realizadas o no)	0,00	0,00	0,00	0,00
± Resultado en derivados (realizadas o no)	0,76	0,58	0,76	52,78
± Resultado en IIC (realizados o no)	0,00	0,00	0,00	342,09
± Otros resultados	-0,06	-0,04	-0,06	72,78
± Otros rendimientos	0,00	0,00	0,00	0,00
(-) Gastos repercutidos	-0,90	-0,75	-0,90	38,58
- Comisión de gestión	-0,64	-0,63	-0,64	16,20
- Comisión de depositario	-0,05	-0,05	-0,05	13,94
- Gastos por servicios exteriores	0,00	0,00	0,00	-47,09
- Otros gastos de gestión corriente	0,00	0,00	0,00	33,52
- Otros gastos repercutidos	-0,21	-0,06	-0,21	298,51
(+) Ingresos	0,00	0,00	0,00	0,00
+ Comisiones de descuento a favor de la IIC	0,00	0,00	0,00	0,00
+ Comisiones retrocedidas	0,00	0,00	0,00	0,00
+ Otros ingresos	0,00	0,00	0,00	0,00



	% sobre patrimonio medio			% variación respecto fin periodo anterior
	Variación del período actual	Variación del período anterior	Variación acumulada anual	
PATRIMONIO FIN PERIODO ACTUAL (miles de EUR)	422.678	342.888	422.678	

Nota: El período se refiere al trimestre o semestre, según sea el caso.

### 3. Inversiones financieras

3.1 Inversiones financieras a valor estimado de realización (en miles de EUR) y en porcentaje sobre el patrimonio, al cierre del periodo

Descripción de la inversión y emisor	Periodo actual		Periodo anterior	
	Valor de mercado	%	Valor de mercado	%
TOTAL RV COTIZADA	409.379	96,87	329.551	96,12
TOTAL RENTA VARIABLE	409.379	96,85	329.551	96,11
TOTAL IIC	3.426	0,81	6.231	1,82
TOTAL INVERSIONES FINANCIERAS EXTERIOR	412.806	97,66	335.783	97,93
TOTAL INVERSIONES FINANCIERAS	412.806	97,66	335.783	97,93

Notas: El período se refiere al final del trimestre o semestre, según sea el caso.

Los productos estructurados suponen un 0,00% de la cartera de inversiones financieras del fondo o compartimento.

3.2 Distribución de las inversiones financieras, al cierre del período: Porcentaje respecto al patrimonio total

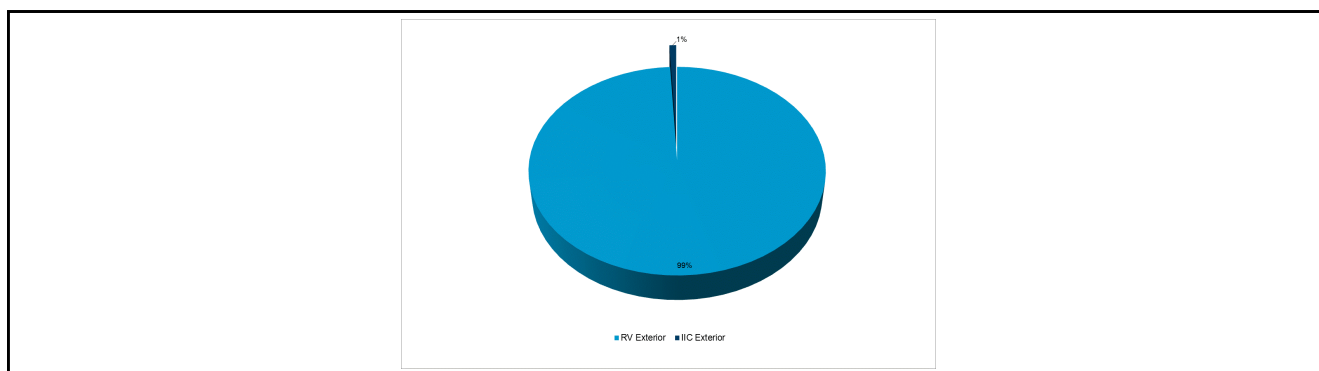

3.3 Operativa en derivados. Resumen de las posiciones abiertas al cierre del periodo (importes en miles de EUR)

Subyacente	Instrumento	Importe nominal comprometido	Objetivo de la inversión
TOTAL DERECHOS		0	
TOTAL OBLIGACIONES		0	

### 4. Hechos relevantes

	SI	NO
a. Suspensión temporal de suscripciones/reembolsos		X
b. Reanudación de suscripciones/reembolsos		X
c. Reembolso de patrimonio significativo		X
d. Endeudamiento superior al 5% del patrimonio		X
e. Sustitución de la sociedad gestora		X
f. Sustitución de la entidad depositaria		X
g. Cambio de control de la sociedad gestora		X
h. Cambio en elementos esenciales del folleto informativo		X
i. Autorización del proceso de fusión		X
j. Otros hechos relevantes	X	

### 5. Anexo explicativo de hechos relevantes

30/04/2021 Delegación/revocación de la gestión de activos de IIC. La CNMV ha resuelto: Incorporar al Registro de la CNMV, a solicitud de SABADELL ASSET MANAGEMENT, S.A., S.G.I.I.C., como entidad Gestora, y de BANCO DE SABADELL, S.A., como entidad Depositaria, la comunicación del acuerdo de delegación de la gestión de inversiones de la

sociedad gestora designada de SABADELL ESTADOS UNIDOS BOLSA, FI (inscrito en el correspondiente registro de la CNMV con el número 1017) con: AMUNDI ASSET MANAGEMENT US, INC Asimismo, incorporar al Registro de la CNMV la comunicación de la revocación del acuerdo de delegación de la gestión de inversiones de la sociedad gestora designada de SABADELL ESTADOS UNIDOS BOLSA, FI con: BLACKROCK INVESTMENT MANAGEMENT, LLC26/03/2021 Sustitución de Gestora o Depositario de IIC La CNMV ha resuelto: Autorizar, a solicitud de SABADELL ASSET MANAGEMENT, S.A., S.G.I.I.C., BANCO DE SABADELL, S.A., y de BNP PARIBAS SECURITIES SERVICES, SUCURSAL EN ESPAÑA, la modificación del Reglamento de Gestión de SABADELL ESTADOS UNIDOS BOLSA, FI (inscrito en el correspondiente registro de la CNMV con el número de registro 1017), al objeto de sustituir a BANCO DE SABADELL, S.A. por BNP PARIBAS SECURITIES SERVICES, SUCURSAL EN ESPAÑA, como depositario04/06/201 Sustitución de Gestora o Depositario de IIC. La CNMV ha resuelto: Inscribir, a solicitud de SABADELL ASSET MANAGEMENT, S.A., S.G.I.I.C., BANCO DE SABADELL, S.A., y de BNP PARIBAS SECURITIES SERVICES, SUCURSAL EN ESPAÑA, la modificación del Reglamento de Gestión de SABADELL ESTADOS UNIDOS BOLSA, FI (inscrito en el correspondiente registro de la CNMV con el número 1017), al objeto de sustituir a BANCO DE SABADELL, S.A. por BNP PARIBAS SECURITIES SERVICES, SUCURSAL EN ESPAÑA, como entidad Depositaria.

## 6. Operaciones vinculadas y otras informaciones

	SI	NO
a. Partícipes significativos en el patrimonio del fondo (porcentaje superior al 20%)	X	
b. Modificaciones de escasa relevancia en el Reglamento		X
c. Gestora y el depositario son del mismo grupo (según artículo 4 de la LMV)		X
d. Se han realizado operaciones de adquisición y venta de valores en los que el depositario ha actuado como vendedor o comprador, respectivamente		X
e. Se han adquirido valores o instrumentos financieros emitidos o avalados por alguna entidad del grupo de la gestora o depositario, o alguno de éstos ha actuado como colocador, asegurador, director o asesor, o se han prestado valores a entidades vinculadas.		X
f. Se han adquirido valores o instrumentos financieros cuya contrapartida ha sido otra una entidad del grupo de la gestora o depositario, u otra IIC gestionada por la misma gestora u otra gestora del grupo.		X
g. Se han percibido ingresos por entidades del grupo de la gestora que tienen como origen comisiones o gastos satisfechos por la IIC.		X
h. Otras informaciones u operaciones vinculadas	X	

## 7. Anexo explicativo sobre operaciones vinculadas y otras informaciones

Existe un partícipe con un saldo de 86.443.500,54 euros que representa un 20,45% sobre el total del Fondo.

Las entidades del grupo de Banco de Sabadell, S.A. han percibido comisiones satisfechas por el Fondo en concepto de liquidación de transacciones por importe de 602,88 euros, equivalentes a un 0,00% del patrimonio medio del Fondo.

El volumen agregado de las operaciones en las que entidades del grupo de Banco de Sabadell, S.A. han actuado como intermediarios durante el período ha ascendido a 50.154.153,56 euros, habiendo percibido dichas entidades 4.867,99 euros durante el período, equivalentes a un 0,00% del patrimonio medio del Fondo, como contraprestación por los servicios de intermediación prestados.

El Fondo puede realizar operaciones de compraventa de activos o valores negociados en mercados secundarios oficiales, incluso aquéllos emitidos o avalados por entidades del grupo de Crédit Agricole, S.A. y/o del grupo BNP Paribas, S.A., operaciones de compraventa de divisa, así como operaciones de compraventa de títulos de deuda pública con pacto de recompra en las que actúen como intermediarios o liquidadores entidades del grupo de Crédit Agricole, S.A. y/o del grupo de BNP Paribas, S.A. Esta Sociedad Gestora verifica que dichas operaciones se realicen a precios y condiciones de mercado.

La remuneración de las cuentas y depósitos del Fondo en la entidad depositaria se realiza a precios y condiciones de mercado.

## 8. Información y advertencias a instancia de la CNMV

No aplicable

## 9. Anexo explicativo del informe periódico

1. SITUACION DE LOS MERCADOS Y EVOLUCIÓN DEL FONDO. a) Visión de la gestora/sociedad sobre la situación de los mercados. Se cierra un semestre con las bolsas cerca de niveles máximos del año y rentabilidades de los países desarrollados que superan el 13%, con tipos de interés a largo plazo que, aunque han subido desde final de año, recientemente han retrocedido, con mercados de materias primas al alza y un tono de optimismo económico generalizado. El riesgo de inflación, aunque está presente en el debate teórico, no se ha trasladado a los mercados financieros en forma de inestabilidad. El Banco Central Europeo sigue ligado a su actual política monetaria, con tipos de referencia muy bajos, manteniendo la compra de activos de deuda y crédito privado. Los tipos de interés en Europa, que experimentaron subidas en los plazos largos entre febrero y mayo, han iniciado un suave descenso desde mediados del segundo trimestre, a pesar de la aparición de datos de inflación en la eurozona cercanos al 2%. La gran incógnita es cuándo empezará la Reserva Federal a retirar sus estímulos monetarios y a subir los tipos de interés. El camino no es fácil y existe el riesgo de actuar demasiado pronto o demasiado tarde. De momento, la curva americana no muestra nerviosismo y, tras el repunte de febrero y marzo, lleva varios meses rebajando su pendiente, con tipos a 10 años que han terminado el semestre en un 1,47%. La fecha clave podría ser la reunión de bancos centrales que se celebra a finales de agosto en Jackson Hole, Wyoming. Este evento suele ser utilizado por los responsables de política monetaria globales para exponer su visión y formular nuevas propuestas. Mientras, el verano puede traer momentos de tensión en los mercados al caer la liquidez. Los bonos del Tesoro de Estados Unidos experimentaron subidas de sus tipos de interés en el primer trimestre como consecuencia del renacimiento de las expectativas de inflación. La extensión de las vacunas hizo pensar en una rápida recuperación económica, apoyada por las políticas fiscales expansivas. Este hecho, en conjunción con la recuperación de precios de commodities en 2021 tras la caída de 2020, puso de manifiesto que los datos de inflación iban a concentrar toda la atención. ¿Es la subida de los índices de precios del primer semestre un mero efecto de base (por la caída de 2020), o augura una inflación más persistente? Está claro que en febrero la novedad del debate, tras años de índices de precios contenidos o negativos, causó un gran impacto en todas las curvas. Desde entonces, el mercado está expectante, a la espera de ver cómo se desarrollan las políticas monetarias. La paradoja es que, si bien es en Estados Unidos donde se espera que se inicien las políticas más restrictivas, es en Europa donde los tipos han tardado más en llegar a sus máximos del semestre. El mercado de crédito sigue muy optimista. Los diferenciales de la deuda corporativa, tanto de alta calidad como high yield acaban el semestre en mínimos. Parece que este mercado está descontando un futuro perfecto, con una mejor situación económica que hará muy difícil que crezcan las situaciones de insolvencia. En los mercados de divisas, el dólar ha pasado en el primer semestre por sucesivos periodos de apreciación y depreciación, moviéndose en un intervalo ente 1,18 y 1,22. Las diferencias de tipos a corto plazo apuntan coyunturalmente a una cierta debilidad del dólar frente al euro, aunque las previsiones de crecimiento e inflación son favorables a la divisa americana a medio plazo. Durante el semestre se han visto favorecidas las divisas de países ligados a los precios de materias primas, como el dólar canadiense, la corona noruega y el dólar australiano. Por el contrario, divisas consideradas defensivas, como el franco suizo, se depreciaron, sobre todo en los momentos de semestre en que los tipos subían con fuerza. Las divisas emergentes avanzaron en su conjunto, especialmente en el segundo trimestre, con alguna excepción, como el yuan chino, que finaliza el semestre en niveles similares a los del inicio de año. En los mercados emergentes, las perspectivas de crecimiento se han revisado levemente al alza en Latinoamérica, mientras que en Asia el crecimiento se ha revisado a la baja. La reapertura y el despliegue de la vacunación están impulsando la recuperación económica: la demanda externa ya comenzó a recuperarse, mientras que la demanda interna se ha ido recuperando más rápidamente en los países menos afectados por los nuevos confinamientos. Los índices de bolsas emergentes acaban el semestre en positivo, pero claramente por debajo de los países desarrollados. Los índices que han liderado las subidas han sido los de Europa del Este y algunos países asiáticos como Korea, con rentabilidades cercanas al 15%. China, por el contrario, ha estado a la cola, con sólo un 1% de subida. Los mercados de renta variable tuvieron altas rentabilidades en el semestre. El índice MSCI World Equity experimentó un avance del +13,3%. Desde una perspectiva geográfica, con datos en divisa

local, en un cambio importante con respecto a 2020, fueron los índices europeos los que subieron más, por delante de Estados Unidos y sobre todo de los mercados emergentes. El Standar & Poor's 500 de Estados Unidos continuó el rally iniciado en enero, marcando su quinto trimestre positivo consecutivo con un crecimiento del +15,2% en los primeros seis meses de 2021. La confianza en la recuperación después de las vacunas y una temporada de ganancias positivas ayudaron a impulsar el mercado al alza. En Europa, la mayoría de los índices de renta variable arrojaron rentabilidades positivas, gracias al carácter cíclico y de valor de los mercados europeos. El MSCI EMU y el EURO STOXX 50 obtuvieron rendimientos superiores al +15,3% y al +16,6%, respectivamente, durante el primer semestre. El índice NIKKEI 225 de Japón obtuvo una rentabilidad del +5,7%. Nos acercamos a un importante punto de inflexión en los mercados: hasta ahora los bancos centrales, y en particular la Reserva Federal de Estados Unidos, han mantenido una visión benigna sobre la inflación. Atribuyen la reciente subida a factores transitorios y, aunque reconocen ciertos riesgos al alza en los precios, no quieren precipitarse en la vuelta a las políticas monetarias anteriores. El principal riesgo del momento es que se produzcan datos de inflación inesperadamente altos, que contribuyan a desanclar las expectativas de inflación actuales y nos sitúen en un nuevo escenario que haga necesarias políticas monetarias mucho más restrictivas. En relación con las decisiones de inversión, la principal consecuencia de este escenario es la necesidad de adoptar criterios de cautela en cuanto a los activos de riesgo. b) Decisiones generales de inversión adoptadas. En el semestre el Fondo ha gestionado activamente y de forma dinámica su exposición, tanto sectorialmente como a nivel de títulos individuales, incrementando el peso en aquellos que han alcanzado niveles de valoración atractivos y reduciendo los que, tras un buen comportamiento relativo, han mostrado valoraciones más exigentes o perspectivas menos positivas. Agregadamente, la cartera prima los sectores tecnológico y consumo discrecional, en detrimento de los sectores eléctrico e inmobiliario. c) Índice de referencia. No aplica d) Evolución del Patrimonio, participes, rentabilidad y gastos de la IIC. El patrimonio sube desde 342.888.154,12 euros hasta 422.678.032,58 euros, es decir un 23,27%. El número de participes sube desde 15.833 unidades hasta 16.094 unidades. La rentabilidad en el semestre ha sido de un 22,63% para la clase base, un 23,00% para la clase plus, un 23,34% para la clase premier, un 23,49% para la clase cartera, un 22,82% para la clase pyme y un 23,00% para la clase empresa. La referida rentabilidad obtenida es neta de unos gastos que han supuesto una carga del 1,17% para la clase base, un 0,87% para la clase plus, un 0,60% para la clase premier, un 0,48% para la clase cartera, un 1,02% para la clase pyme y un 0,87% para la clase empresa sobre el patrimonio medio. La rentabilidad de la Letra del Tesoro a un Año para este periodo ha sido de -0,26% e) Rendimiento del fondo en comparación con el resto de fondos de la gestora. Durante este periodo la rentabilidad del Fondo ha sido de un 22,63%, superior a la rentabilidad media ponderada del total de Fondos gestionados por Sabadell Asset Management y ha sido superior al -0,26% que se hubiera obtenido al invertir en Letras del Tesoro a 1 año. La rentabilidad del Fondo ha sido muy superior a la de los mercados hacia los que orienta sus inversiones. 2. INFORMACION SOBRE LAS INVERSIONES. a) Inversiones concretas realizadas durante el periodo. El Fondo incrementa el peso en el sector industrial con las compras de Union Pacific, United Parcel Service y Caterpillar, y en el sector de materiales con las compras de Intl Flavors & Fragrances, Freeport Mcmoran y Martin Marietta Materials. Por otro lado, el Fondo reduce el peso en el sector financiero con las ventas de Berkshire Hathaway, JP Morgan Chase y Morgan Stanley, en el sector de servicios de comunicación con las ventas de Facebook, Comcast, Vodafone y Fox, y en el sector de consumo discrecional con las ventas de Dollar Tree, General Motors y Ross Stores. Cabe señalar que el comportamiento de valores en cartera como Applied Materials, Nvidia, General Motors, Alphabet y Corteva, entre otros, han contribuido positivamente al resultado del Fondo. Los activos que más han contribuido a la rentabilidad del Fondo en el periodo han sido: AC.ALPHABET INC - CL A (USD) (1.52%); AC.NVIDIA CORPORATION (USD) (1.44%); AC.APPLIED MATERIALS INC (USD) (1.13%); AC.MICROSOFT CORP (USD) (1.12%); AC.GENERAL MOTORS CO.(USD) (0.83%). Los activos que menos han contribuido a la rentabilidad del Fondo en el periodo han sido: AC.FREEPORT-MCMORAN COPPER&GOLD (USD) (-0.20%); AC.CATERPILLAR (USD) (-0.17%); AC.TRUIST FINANCIAL CORP (USD) (-0.12%); AC.BOOKING HOLDINGS INC (USD) (-0.12%); AC.UNILEVER PLC - SPONSORED ADR (USD) (-0.10%). b) Operativa de préstamo de valores. No aplica c) Operativa en derivados y adquisición temporal de activos. A lo largo del semestre, el Fondo ha operado en los siguientes instrumentos derivados: futuros sobre el tipo de cambio euro/dólar y futuros MINI sobre el índice S&P500®. El objetivo de todas las posiciones en derivados es, por un lado, la inversión complementaria a las posiciones de contado permitiendo una mayor flexibilidad en la gestión de la cartera, y por otro, la gestión activa, tanto al alza como a la baja, de las expectativas sobre los mercados. El grado de inversión del Fondo, agregando a las posiciones de contado las posiciones en dichos instrumentos derivados, se ha situado durante el semestre entre el 95% y el 105% de su patrimonio. d) Otra información sobre inversiones. El Fondo

podría invertir hasta el 25% en emisiones de renta fija con una calificación crediticia inferior a investment grade. El nivel de inversión en este tipo de activos es de un 0% a cierre del período.3. EVOLUCION DEL OBJETIVO CONCRETO DE RENTABILIDAD.No aplica4. RIESGO ASUMIDO POR EL FONDO.El Fondo ha disminuido los niveles de riesgo acumulados respecto al semestre anterior, tal y como reflejan los datos de volatilidad detallados en el informe, debido principalmente a la reducción de los niveles de riesgo de los mercados hacia los que orienta sus inversiones. En este sentido, el Fondo ha experimentado durante el semestre una volatilidad del 14,92% frente a la volatilidad del 0,33% de la Letra del Tesoro a 1 año.5. EJERCICIO DERECHOS POLITICOS.No aplica6. INFORMACION Y ADVERTENCIAS CNMV.No aplica7. ENTIDADES BENEFICIARIAS DEL FONDO SOLIDARIO E IMPORTE CEDIDO A LAS MISMAS.No aplica8. COSTES DERIVADOS DEL SERVICIO DE ANALISIS.No aplica9. COMPARTIMENTOS DE PROPOSITO ESPECIAL (SIDE POCKETS).No aplica10. PERSPECTIVAS DE MERCADO Y ACTUACION PREVISIBLE DEL FONDO.La gestión del Fondo estará, durante todo el tiempo que dure la presente situación, encaminada a mantener los riesgos controlados y en niveles limitados, y su gestión será acorde con la evolución tanto de la epidemia como de sus consecuencias económicas. El Fondo se gestionará de forma dinámica y proactiva para aprovechar los movimientos de mercado, con la finalidad de alcanzar una revalorización a largo plazo representativa de la alcanzada por los fondos adscritos a la categoría de "RV Estados Unidos" según establece el diario económico Expansión.

## 10. Detalle de inversiones financieras

Descripción de la inversión y emisor	Divisa	Periodo actual		Periodo anterior	
		Valor de mercado	%	Valor de mercado	%
US88579Y1010 - AC.3M CO (USD)	USD	4.255	1,01	0	0,00
US00846U1016 - AC.AGILENT TECHNOLOGIES INC (USD)	USD	4.812	1,14	0	0,00
US00971T1016 - AC.AKAMAII TECHNOLOGIES (USD)	USD	5.968	1,41	0	0,00
US01609W1027 - AC.ALIBABA GROUP HOLDING LTD (USD)	USD	4.180	0,99	4.173	1,22
US02005N1000 - AC.ALLY FINANCIAL INC (USD)	USD	0	0,00	4.331	1,26
US02079K3059 - AC.ALPHABET INC - CL A (USD)	USD	27.869	6,59	8.174	2,38
US02079K1079 - AC.ALPHABET INC - CL C (USD)	USD	0	0,00	8.187	2,39
US0231351067 - AC.AMAZON.COM INC (USD)	USD	14.134	3,34	12.617	3,68
US0326541051 - AC.ANALOG DEVICES (USD)	USD	18.326	4,34	0	0,00
US0367521038 - AC.ANTHEM INC (USD)	USD	0	0,00	5.135	1,50
US0378331005 - AC.APPLE INC (USD)	USD	18.951	4,48	21.696	6,33
US0382221051 - AC.APPLIED MATERIALS INC (USD)	USD	0	0,00	6.812	1,99
BMG0750C1082 - AC.AXALTA COATING SYSTEM LTD (USD)	USD	0	0,00	3.954	1,15
US05523R1077 - AC.BAE SYSTEMS PLC SPON ADR (USD)	USD	0	0,00	4.801	1,40
US0605051046 - AC.BANK OF AMERICA CORP (USD)	USD	0	0,00	4.895	1,43
US0846707026 - AC.BERKSHIRE HATHAWAY INC-CL B (USD)	USD	0	0,00	8.305	2,42
US09062X1037 - AC.BIOGEN IDEC INC (USD)	USD	2.541	0,60	2.269	0,66
US09857L1089 - AC.BOOKING HOLDINGS INC (USD)	USD	4.242	1,00	0	0,00
US0556221044 - AC.BP PLC- SPONS ADR (USD)	USD	0	0,00	2.191	0,64
US14040H1059 - AC.CAPITAL ONE FINANCIAL CORP (USD)	USD	0	0,00	2.220	0,65
US14448C1045 - AC.CARRIER GLOBAL CORP (USD)	USD	6.715	1,59	0	0,00
US1491231015 - AC.CATERPILLAR (USD)	USD	6.289	1,49	0	0,00
US12504L1098 - AC.CBRE GROUP INC-A (USD)	USD	0	0,00	3.730	1,09
US12508E1010 - AC.CDK GLOBAL INC (USD)	USD	0	0,00	4.438	1,29
US1667641005 - AC.CHEVRON CORP (USD)	USD	0	0,00	3.162	0,92
US1713401024 - AC.CHURCH & DWIGHT CO INC (USD)	USD	205	0,05	0	0,00
US1717793095 - AC.CIENA CORPORATION (USD)	USD	0	0,00	3.385	0,99
US1729081059 - AC.CINTAS CORPORATION (USD)	USD	1.986	0,47	0	0,00
US17275R1023 - AC.CISCO SYSTEMS (USD)	USD	0	0,00	6.207	1,81
US1746101054 - AC.CITIZENS FINANCIAL GROUP (USD)	USD	8.623	2,04	0	0,00
US12572Q1058 - AC.CME GROUP INC (USD)	USD	6.462	1,53	0	0,00
US1912161007 - AC.COCA COLA (USD)	USD	11.896	2,81	5.522	1,61
US1924461023 - AC.COGNIZANT TECH SOLUTIONS CORP (USD)	USD	0	0,00	6.746	1,97
US20030N1019 - AC.COMCAST CORP-CLASS A (USD)	USD	0	0,00	8.342	2,43
US20825C1045 - AC.CONOCOPHILLIPS (USD)	USD	0	0,00	3.852	1,12
US22052L1044 - AC.CORTEVA INC (USD)	USD	0	0,00	7.703	2,25
US22160K1051 - AC.COSTCO WHOLESALE CORP (USD)	USD	6.010	1,42	0	0,00
US2358511028 - AC.DANAHER CORPORATION (USD)	USD	5.547	1,31	0	0,00
US2566771059 - AC.DOLLAR GENERAL CORP (USD)	USD	0	0,00	2.204	0,64
US2567461080 - AC.DOLLAR TREE INC (USD)	USD	0	0,00	7.263	2,12
IE00B8KQN827 - AC.EATON CORP PLC (USD)	USD	2.639	0,62	0	0,00
US28414H1032 - AC.ELANCO ANIMAL HEALTH INC (USD)	USD	14.371	3,40	0	0,00
US2855121099 - AC.ELECTRONIC ARTS INC (USD)	USD	5.276	1,25	0	0,00
US5184391044 - AC.ESTEE LAUDER COMPANIES-CL A (USD)	USD	4.279	1,01	0	0,00
US30303M1027 - AC.FACEBOOK INC-A (USD)	USD	0	0,00	9.770	2,85
US31428X1063 - AC.FEDEX CORP (USD)	USD	4.065	0,96	0	0,00
US3390411052 - AC.FLEETCOR TECHNOLOGIES INC (USD)	USD	0	0,00	5.243	1,53

Descripción de la inversión y emisor	Divisa	Periodo actual		Periodo anterior	
		Valor de mercado	%	Valor de mercado	%
US31620R3030 - AC.FNF GROUP (USD)	USD	0	0,00	2.422	0,71
US34959J1088 - AC.FORTIVE CORP (USD)	USD	0	0,00	3.769	1,10
US35137L1052 - AC.FOX CORPORATION (USD)	USD	0	0,00	4.028	1,17
US35671D8570 - AC.FREEPORT-MCMORAN COPPER&GOLD (USD)	USD	6.021	1,42	0	0,00
US37045V1008 - AC.GENERAL MOTORS CO.(USD)	USD	0	0,00	6.753	1,97
US4370761029 - AC.HOME DEPOT INC (USD)	USD	6.276	1,49	0	0,00
US4448591028 - AC.HUMANA INC (USD)	USD	0	0,00	2.596	0,76
US45866F1049 - AC.INTERCONTINENTAL EXCHANGE IN (USD)	USD	0	0,00	2.972	0,87
US4595061015 - AC.INTL FLAVORS & FRAGRANCES (USD)	USD	13.166	3,11	0	0,00
US46625H1005 - AC.JPMORGAN CHASE & CO (USD)	USD	0	0,00	5.939	1,73
US5004723038 - AC.KONINKLIJKE PHILIPS NVR-NY(USD)	USD	0	0,00	3.899	1,14
US50540R4092 - AC.LABORATORY CORP OF AMERICA HLDGS(USD)	USD	0	0,00	5.279	1,54
US5128071082 - AC.LAM RESEARCH CORP (USD)	USD	7.135	1,69	0	0,00
US5486611073 - AC.LOWES COMPANIES INC (USD)	USD	0	0,00	2.893	0,84
US5732841060 - AC.MARTIN MARIETTA MATERIALS (USD)	USD	8.910	2,11	0	0,00
US57636Q1040 - AC.MASTERCARD INC - CL A (USD)	USD	10.405	2,46	0	0,00
IE00BTN1Y115 - AC.MEDTRONIC PLC (USD)	USD	2.915	0,69	0	0,00
US58933Y1055 - AC.MERCK & CO (USD)	USD	3.961	0,94	0	0,00
US5949181045 - AC.MICROSOFT CORP (USD)	USD	19.972	4,73	19.264	5,62
US5949724083 - AC.MICROSTRATEGY INC-CL A (USD)	USD	1.505	0,36	0	0,00
US6174464486 - AC.MORGAN STANLEY (USD)	USD	0	0,00	5.885	1,72
US6541061031 - AC.NIKE INC -CL B (USD)	USD	4.023	0,95	0	0,00
US6558441084 - AC.NORFOLK SOUTHERN CORP (USD)	USD	0	0,00	5.408	1,58
US6701002056 - AC.NOVO NORDISK A/S-SPONS ADR (USD)	USD	0	0,00	2.777	0,81
US67066G1040 - AC.NVIDIA CORPORATION (USD)	USD	15.290	3,62	0	0,00
NL0009538784 - AC.NXP SEMICONDUCTORS NV (USD)	USD	0	0,00	2.012	0,59
US67103H1077 - AC.OREILLY AUTOMOTIVE INC (USD)	USD	0	0,00	3.604	1,05
US68902V1070 - AC.OTIS WORLDWIDE COP (USD)	USD	0	0,00	3.786	1,10
US70450Y1038 - AC.PAYPAL HOLDINGS INC (USD)	USD	6.318	1,49	0	0,00
US72703H1014 - AC.PLANET FITNESS INC CL A (USD)	USD	3.410	0,81	0	0,00
US74762E1029 - AC.QUANTA SERVICES INC (USD)	USD	0	0,00	5.516	1,61
US7547301090 - AC.RAYMOND JAMES FINANCIAL (USD)	USD	0	0,00	1.914	0,56
US7593516047 - AC.REINSURANCE GROUP OF AMERICA (USD)	USD	0	0,00	1.266	0,37
US7703231032 - AC.ROBERT HALF INT (USD)	USD	0	0,00	4.799	1,40
US7782961038 - AC.ROSS STORES INC (USD)	USD	0	0,00	5.556	1,62
US79466L3024 - AC.SALESFORCE.COM (USD)	USD	2.563	0,61	0	0,00
US80105N1054 - AC.SANOFI (USD)	USD	0	0,00	4.805	1,40
AN8068571086 - AC.SCHLUMBERGER LIMITED (USD)	USD	15.029	3,56	0	0,00
US8190471016 - AC.SHAKE SHACK INC - CLASS A (USD)	USD	3.464	0,82	0	0,00
US8305661055 - AC.SKECHERS U.S.A. INC (USD)	USD	0	0,00	2.246	0,66
US8552441094 - AC.STARBUCKS CORP (USD)	USD	2.908	0,69	0	0,00
US8740391003 - AC.TAIWAN SEMICONDUCTOR-SP ADR (USD)	USD	0	0,00	7.563	2,21
US8835561023 - AC.THERMO FISHER SCIENTIFIC INC (USD)	USD	7.483	1,77	0	0,00
US89832Q1094 - AC.TRUIST FINANCIAL CORP (USD)	USD	9.125	2,16	0	0,00
US90384S3031 - AC.ULTA BEAUTY INC (USD)	USD	8.609	2,04	0	0,00
US9047677045 - AC.UNILEVER PLC - SPONSORED ADR (USD)	USD	0	0,00	5.940	1,73
US9078181081 - AC.UNION PACIFIC CORP (USD)	USD	11.734	2,78	0	0,00
US9113121068 - AC.UNITED PARCEL SERVICE -CL B (USD)	USD	10.294	2,44	0	0,00
US91324P1021 - AC.UNITEDHEALTH GROUP INC (USD)	USD	0	0,00	9.067	2,64
US9224751084 - AC.VEEVA SYSTEMS INC CLASS A (USD)	USD	0	0,00	993	0,29
US92826C8394 - AC.VISA INC- CLASS A SHARES (USD)	USD	17.241	4,08	9.163	2,67
US92857W3088 - AC.VODAFONE GROUP PLC-SP ADR (USD)	USD	0	0,00	5.407	1,58
US9288811014 - AC.VONTIER CORPORATION (USD)	USD	0	0,00	733	0,21
US9311421039 - AC.WALMART INC (USD)	USD	0	0,00	3.942	1,15
US2546871060 - AC.WALT DISNEY CO (USD)	USD	3.572	0,85	0	0,00
US9497461015 - AC.WELLS FARGO & COMPANY (USD)	USD	18.387	4,35	0	0,00
<b>TOTAL RV COTIZADA</b>		409.379	96,87	329.551	96,12
<b>TOTAL RENTA VARIABLE</b>		409.379	96,85	329.551	96,11
FR0007038138 - PART.AMUNDI EURO LIQ RA-I CAP	EUR	3.426	0,81	6.231	1,82
<b>TOTAL IIC</b>		3.426	0,81	6.231	1,82
<b>TOTAL INVERSIONES FINANCIERAS EXTERIOR</b>		412.806	97,66	335.783	97,93
<b>TOTAL INVERSIONES FINANCIERAS</b>		412.806	97,66	335.783	97,93

Notas: El período se refiere al final del trimestre o semestre, según sea el caso.

Los productos estructurados suponen un 0,00% de la cartera de inversiones financieras del fondo o compartimento.

## 11. Información sobre la política de remuneración

Esta información aparecerá cumplimentada en el informe anual.

**12. Información sobre las operaciones de financiación de valores, reutilización de las garantías y swaps de rendimiento total (Reglamento UE 2015/2365)**

El fondo no ha realizado durante el período operaciones de financiación de valores, reutilización de garantías o swaps de rendimiento total.