

## SABADELL RENTAS, FI

Nº Registro CNMV: 3397

Informe Semestral del Primer Semestre 2021

**Gestora:** 1) SABADELL ASSET MANAGEMENT, S.A., S.G.I.I.C. **Depositario:** BNP PARIBAS SECURITIES SERVICES, SUCURSAL EN ESPAÑA **Auditor:** Deloitte, S.L.

**Grupo Gestora:** **Grupo Depositario:** BNP PARIBAS **Rating Depositario:** A+ (Standard & Poor's)

El presente informe, junto con los últimos informes periódicos, se encuentran disponibles por medios telemáticos en [www.sabadellassetmanagement.com](http://www.sabadellassetmanagement.com).

La Entidad Gestora atenderá las consultas de los clientes, relacionadas con las IIC gestionadas en:

### Dirección

Calle Isabel Colbrand, 22 4 - 28050 Madrid. Teléfono: 937 288 978

### Correo Electrónico

[SabadellAssetManagement@sabadellassetmanagement.com](mailto:SabadellAssetManagement@sabadellassetmanagement.com)

Asimismo cuenta con un departamento o servicio de atención al cliente encargado de resolver las quejas y reclamaciones. La CNMV también pone a su disposición la Oficina de Atención al Inversor (902 149 200, e-mail: [inversores@cnmv.es](mailto:inversores@cnmv.es)).

## INFORMACIÓN FONDO

Fecha de registro: 22/02/2006

### 1. Política de inversión y divisa de denominación

#### Categoría

Tipo de fondo:

Otros

Vocación inversora: Renta Fija Euro Corto Plazo

Perfil de Riesgo: 4, en una escala del 1 al 7.

#### Descripción general

Política de inversión: El Fondo invierte principalmente en deuda de empresas, sin predeterminación de su calificación crediticia. Las inversiones se realizarán en deuda denominada en euros de empresas domiciliadas en Europa, aunque también se podrán aprovechar oportunidades en instrumentos de deuda no denominados en euros. Este Fondo puede invertir toda su cartera en emisiones de baja calidad crediticia por lo que tiene un elevado riesgo de crédito. La posición en divisas diferentes del euro no superará el 10% de la exposición total del Fondo. La duración financiera de la cartera se sitúa en condiciones normales entre cero y siete años. Este Fondo puede no ser adecuado para inversores que prevean retirar su dinero en un plazo de 3 años.

#### Operativa en instrumentos derivados

Una información más detallada sobre la política de inversión del Fondo se puede encontrar en su folleto informativo.

**Divisa de denominación** EUR

## 2. Datos económicos

	Periodo actual	Periodo anterior	2021	2020
Índice de rotación de la cartera	0,44	0,25	0,44	0,56
Rentabilidad media de la liquidez (% anualizado)	-0,12	-0,19	-0,12	-0,11

Nota: El período se refiere al trimestre o semestre, según sea el caso. En el caso de IIC cuyo valor liquidativo no se determine diariamente, éste dato y el de patrimonio se refieren a los últimos disponibles

### 2.1.b) Datos generales.

Cuando no exista información disponible las correspondientes celdas aparecerán en blanco

	Periodo actual	Periodo anterior
Nº de Participaciones	4.256.099,87	4.633.834,99
Nº de Partícipes	2.038	2.172
Beneficios brutos distribuidos por participación (EUR)		
Inversión mínima (EUR)	200	

Fecha	Patrimonio fin de periodo (miles de EUR)	Valor liquidativo fin del período (EUR)
Periodo del informe	39.766	9,3433
2020	42.787	9,2335
2019	49.525	9,3022
2018	52.026	8,8850

Comisiones aplicadas en el período, sobre patrimonio medio

	% efectivamente cobrado						Base de cálculo	Sistema de imputación
	Periodo			Acumulada				
	s/patrimonio	s/resultados	Total	s/patrimonio	s/resultados	Total		
Comisión de gestión	0,64	0,00	0,64	0,64	0,00	0,64	patrimonio	al fondo
Comisión de depositario			0,02			0,02	patrimonio	

## 2.2 Comportamiento

Cuando no exista información disponible las correspondientes celdas aparecerán en blanco

### A) Individual. Divisa EUR

Rentabilidad (% sin anualizar)	Acumulado 2021	Trimestral				Anual			
		Último trim (0)	Trim-1	Trim-2	Trim-3	2020	2019	2018	2016
<b>Rentabilidad IIC</b>	1,19	0,63	0,55	3,66	1,73	-0,74	4,70	-4,02	7,80

Rentabilidades extremas (i)	Trimestre actual		Último año		Últimos 3 años	
	%	Fecha	%	Fecha	%	Fecha
<b>Rentabilidad mínima (%)</b>	-0,07	11-05-2021	-0,18	26-02-2021	-3,66	16-03-2020
<b>Rentabilidad máxima (%)</b>	0,12	01-04-2021	0,15	11-03-2021	1,77	14-04-2020

(i) Sólo se informa para las clases con una antigüedad mínima del periodo solicitado y siempre que no se haya modificado su vocación inversora

Se refiere a las rentabilidades máximas y mínimas entre dos valores liquidativos consecutivos.

La periodicidad de cálculo del valor liquidativo es *diaria*

Recuerde que rentabilidades pasadas no presuponen rentabilidades futuras. Sólo se informa si se ha mantenido una política de inversión homogénea en el período.

Medidas de riesgo (%)	Acumulado 2021	Trimestral				Anual			
		Último trim (0)	Trim-1	Trim-2	Trim-3	2020	2019	2018	2016
<b>Volatilidad(ii) de:</b>									
<b>Valor liquidativo</b>	1,65	1,65	3,90	8,46	8,40	8,46	1,65	1,44	3,15
<b>Ibex-35</b>	19,94	19,94	24,64	34,16	32,28	34,16	12,41	13,67	25,83
<b>Letra Tesoro 1 año</b>	0,33	0,33	0,51	0,53	0,47	0,53	0,29	0,30	0,34
<b>VaR histórico del valor liquidativo(iii)</b>	6,35	6,35	6,35	6,35	6,35	6,35	1,49	1,54	1,26

(ii) Volatilidad histórica: Indica el riesgo de un valor en un periodo, a mayor volatilidad mayor riesgo. A modo comparativo se ofrece la volatilidad de distintas referencias. Sólo se informa de la volatilidad para los períodos con política de inversión homogénea.

(iii) VaR histórico del valor liquidativo: Indica lo máximo que se puede perder, con un nivel de confianza del 99%, en el plazo de 1 mes, si se repitiese el comportamiento de la IIC de los últimos 5 años. El dato es a finales del periodo de referencia.

Gastos (% s/ patrimonio medio)	Acumulado 2021	Trimestral				Anual			
		Último trim (0)	Trim-1	Trim-2	Trim-3	2020	2019	2018	2016
<b>Ratio total de gastos (iv)</b>	0,68	0,34	0,34	0,34	0,34	1,37	1,37	1,37	1,36

(iv) Incluye los gastos directos soportados en el periodo de referencia: comisión de gestión sobre patrimonio, comisión de depositario, auditoría, servicios bancarios (salvo gastos de financiación), y resto de gastos de gestión corriente, en términos de porcentaje sobre patrimonio medio del periodo. En el caso de fondos/compartimentos que invierten más de un 10% de su patrimonio en otras IIC este ratio incluye, de forma adicional al anterior, los gastos soportados indirectamente, derivados de esas inversiones, que incluyen las comisiones de suscripción y reembolso. Este ratio no incluye la comisión de gestión sobre resultados ni los costes de transacción por la compraventa de valores.

En el caso de inversiones en IIC que no calculan su ratio de gastos, éste se ha estimado para incorporarlo en el ratio de gastos.

### Evolución del valor liquidativo últimos 5 años

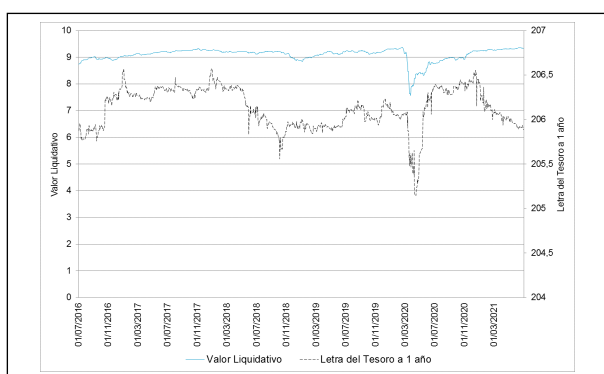

### Rentabilidad semestral de los últimos 5 años

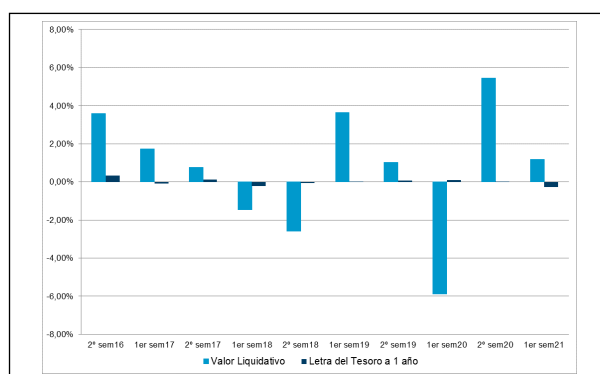

## B) Comparativa

Durante el periodo de referencia, la rentabilidad media en el periodo de referencia de los fondos gestionados por la Sociedad Gestora se presenta en el cuadro adjunto. Los fondos se agrupan según su vocación inversora.

Vocación inversora	Patrimonio gestionado* (miles de euros)	Nº de partícipes*	Rentabilidad Semestral media**
Renta Fija Euro	4.088.692	115.728	-0,09
Renta Fija Internacional	341.413	36.030	0,53
Renta Fija Mixta Euro	96.135	1.166	2,38
Renta Fija Mixta Internacional	1.553.316	39.770	2,56
Renta Variable Mixta Euro	0	0	0,00
Renta Variable Mixta Internacional	448.058	22.188	6,37
Renta Variable Euro	263.020	19.680	15,81
Renta Variable Internacional	1.310.972	108.191	16,88
IIC de Gestión Pasiva	27.827	733	-0,56
Garantizado de Rendimiento Fijo	311.035	8.822	-0,96
Garantizado de Rendimiento Variable	2.384.904	76.100	0,25
De Garantía Parcial	20.591	261	7,67
Retorno Absoluto	75.881	10.771	0,96
Global	4.406.755	100.110	3,29
FMM a Corto Plazo de Valor Liquidativo Variable	0	0	0,00
FMM a Corto Plazo de Valor Liq. Constante de Deuda Pública	0	0	0,00
FMM a Corto Plazo de Valor Liquidativo de Baja Volatilidad	0	0	0,00
FMM Estándar de Valor Liquidativo Variable	0	0	0,00
Renta Fija Euro Corto Plazo	323.863	12.439	-0,05
IIC que Replica un Índice	0	0	0,00
IIC con Objetivo Concreto de Rentabilidad No Garantizado	0	0	0,00
<b>Total fondos</b>	<b>15.652.462</b>	<b>551.989</b>	<b>3,08</b>

\*Medias.

\*\*Rentabilidad media ponderada por patrimonio medio de cada FI en el periodo

### 2.3 Distribución del patrimonio al cierre del período (Importes en miles de EUR)

Distribución del patrimonio	Fin periodo actual		Fin periodo anterior	
	Importe	% sobre patrimonio	Importe	% sobre patrimonio
(+) INVERSIONES FINANCIERAS	39.163	98,48	41.847	97,81

Distribución del patrimonio	Fin período actual		Fin período anterior	
	Importe	% sobre patrimonio	Importe	% sobre patrimonio
* Cartera interior	507	1,27	0	0,00
* Cartera exterior	38.347	96,43	41.435	96,84
* Intereses de la cartera de inversión	309	0,78	412	0,96
* Inversiones dudosas, morosas o en litigio	0	0,00	0	0,00
(+) LIQUIDEZ (TESORERÍA)	622	1,56	998	2,33
(+/-) RESTO	-19	-0,05	-59	-0,14
TOTAL PATRIMONIO	39.766	100,00 %	42.786	100,00 %

Notas:

El período se refiere al trimestre o semestre, según sea el caso.

Las inversiones financieras se informan a valor e estimado de realización.

## 2.4 Estado de variación patrimonial

	% sobre patrimonio medio			% variación respecto fin período anterior
	Variación del período actual	Variación del período anterior	Variación acumulada anual	
PATRIMONIO FIN PERIODO ANTERIOR (miles de EUR)	42.786	43.745	42.786	
± Suscripciones/ reembolsos (neto)	-8,55	-7,51	-8,55	7,48
- Beneficios brutos distribuidos	0,00	0,00	0,00	0,00
± Rendimientos netos	1,19	5,31	1,19	-78,79
(+) Rendimientos de gestión	1,87	5,99	1,87	-70,55
+ Intereses	1,18	1,38	1,18	-19,25
+ Dividendos	0,00	0,00	0,00	0,00
± Resultados en renta fija (realizadas o no)	0,69	4,65	0,69	-86,05
± Resultados en renta variable (realizadas o no)	0,00	0,00	0,00	0,00
± Resultados en depósitos (realizadas o no)	0,00	0,00	0,00	0,00
± Resultado en derivados (realizadas o no)	-0,01	-0,05	-0,01	-71,70
± Resultado en IIC (realizados o no)	-0,02	0,00	-0,02	441,43
± Otros resultados	0,00	0,00	0,00	0,00
± Otros rendimientos	0,03	0,01	0,03	218,04
(-) Gastos repercutidos	-0,68	-0,69	-0,68	-6,83
- Comisión de gestión	-0,64	-0,65	-0,64	-6,88
- Comisión de depositario	-0,02	-0,03	-0,02	-6,88
- Gastos por servicios exteriores	0,00	-0,01	0,00	-15,35
- Otros gastos de gestión corriente	0,00	0,00	0,00	24,54
- Otros gastos repercutidos	0,00	0,00	0,00	0,00
(+) Ingresos	0,00	0,00	0,00	0,00
+ Comisiones de descuento a favor de la IIC	0,00	0,00	0,00	0,00
+ Comisiones retrocedidas	0,00	0,00	0,00	0,00
+ Otros ingresos	0,00	0,00	0,00	0,00
PATRIMONIO FIN PERIODO ACTUAL (miles de EUR)	39.766	42.786	39.766	

Nota: El período se refiere al trimestre o semestre, según sea el caso.

### 3. Inversiones financieras

#### 3.1 Inversiones financieras a valor estimado de realización (en miles de EUR) y en porcentaje sobre el patrimonio, al cierre del periodo

Descripción de la inversión y emisor	Periodo actual		Periodo anterior	
	Valor de mercado	%	Valor de mercado	%
TOTAL RENTA FIJA COTIZADA	506	1,27	0	0,00
TOTAL RENTA FIJA	506	1,27	0	0,00
TOTAL INVERSIONES FINANCIERAS INTERIOR	506	1,27	0	0,00
TOTAL RENTA FIJA COTIZADA	34.759	87,41	38.200	89,28
TOTAL RENTA FIJA	34.759	87,41	38.200	89,28
TOTAL IIC	3.587	9,02	3.234	7,56
TOTAL INVERSIONES FINANCIERAS EXTERIOR	38.347	96,43	41.435	96,84
TOTAL INVERSIONES FINANCIERAS	38.854	97,71	41.435	96,84

Notas: El período se refiere al final del trimestre o semestre, según sea el caso.

Los productos estructurados suponen un 0,00% de la cartera de inversiones financieras del fondo o compartimento.

#### 3.2 Distribución de las inversiones financieras, al cierre del período: Porcentaje respecto al patrimonio total

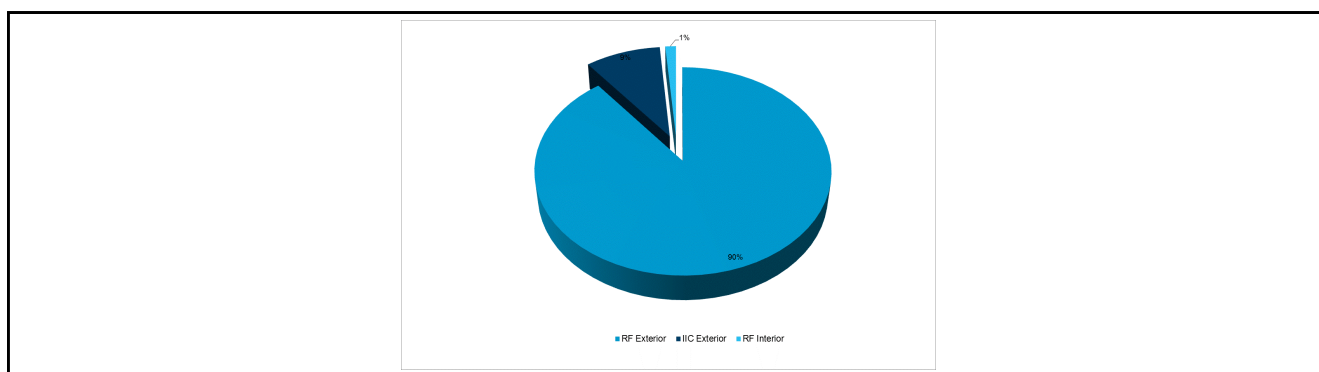

#### 3.3 Operativa en derivados. Resumen de las posiciones abiertas al cierre del periodo (importes en miles de EUR)

Subyacente	Instrumento	Importe nominal comprometido	Objetivo de la inversión
TOTAL DERECHOS		0	
TOTAL OBLIGACIONES		0	

### 4. Hechos relevantes

	SI	NO
a. Suspensión temporal de suscripciones/reembolsos		X
b. Reanudación de suscripciones/reembolsos		X
c. Reembolso de patrimonio significativo		X
d. Endeudamiento superior al 5% del patrimonio		X
e. Sustitución de la sociedad gestora		X
f. Sustitución de la entidad depositaria		X
g. Cambio de control de la sociedad gestora		X
h. Cambio en elementos esenciales del folleto informativo		X
i. Autorización del proceso de fusión		X
j. Otros hechos relevantes	X	

### 5. Anexo explicativo de hechos relevantes

26/03/2021 Sustitución de Gestora o Depositario de IIC La CNMV ha resuelto: Autorizar, a solicitud de SABADELL ASSET

MANAGEMENT, S.A., S.G.I.I.C., BANCO DE SABADELL, S.A., y de BNP PARIBAS SECURITIES SERVICES, SUCURSAL EN ESPAÑA, la modificación del Reglamento de Gestión de SABADELL RENTAS, FI (inscrito en el correspondiente registro de la CNMV con el número de registro 3397), al objeto de sustituir a BANCO DE SABADELL, S.A. por BNP PARIBAS SECURITIES SERVICES, SUCURSAL EN ESPAÑA, como depositario.04/06/2021 Sustitución de Gestora o Depositario de IIC La CNMV ha resuelto: Inscribir, a solicitud de SABADELL ASSET MANAGEMENT, S.A., S.G.I.I.C., BANCO DE SABADELL, S.A., y de BNP PARIBAS SECURITIES SERVICES, SUCURSAL EN ESPAÑA, la modificación del Reglamento de Gestión de SABADELL RENTAS, FI (inscrito en el correspondiente registro de la CNMV con el número 3397), al objeto de sustituir a BANCO DE SABADELL, S.A. por BNP PARIBAS SECURITIES SERVICES, SUCURSAL EN ESPAÑA, como entidad Depositaria.

## 6. Operaciones vinculadas y otras informaciones

	SI	NO
a. Participes significativos en el patrimonio del fondo (porcentaje superior al 20%)		X
b. Modificaciones de escasa relevancia en el Reglamento		X
c. Gestora y el depositario son del mismo grupo (según artículo 4 de la LMV)		X
d. Se han realizado operaciones de adquisición y venta de valores en los que el depositario ha actuado como vendedor o comprador, respectivamente		X
e. Se han adquirido valores o instrumentos financieros emitidos o avalados por alguna entidad del grupo de la gestora o depositario, o alguno de éstos ha actuado como colocador, asegurador, director o asesor, o se han prestado valores a entidades vinculadas.		X
f. Se han adquirido valores o instrumentos financieros cuya contrapartida ha sido otra una entidad del grupo de la gestora o depositario, u otra IIC gestionada por la misma gestora u otra gestora del grupo.		X
g. Se han percibido ingresos por entidades del grupo de la gestora que tienen como origen comisiones o gastos satisfechos por la IIC.		X
h. Otras informaciones u operaciones vinculadas	X	

## 7. Anexo explicativo sobre operaciones vinculadas y otras informaciones

El Fondo puede realizar operaciones de compraventa de activos o valores negociados en mercados secundarios oficiales, incluso aquéllos emitidos o avalados por entidades del grupo de Crédit Agricole, S.A. y/o del grupo BNP Paribas, S.A., operaciones de compraventa de divisa, así como operaciones de compraventa de títulos de deuda pública con pacto de recompra en las que actúen como intermediarios o liquidadores entidades del grupo de Crédit Agricole, S.A. y/o del grupo de BNP Paribas, S.A. Esta Sociedad Gestora verifica que dichas operaciones se realicen a precios y condiciones de mercado.

La remuneración de las cuentas y depósitos del Fondo en la entidad depositaria se realiza a precios y condiciones de mercado.

## 8. Información y advertencias a instancia de la CNMV

Sabadell Rentas, FI invierte principalmente en emisiones de renta fija privada, sin perjuicio de que también podrá invertir puntualmente en Deuda Pública, de baja calificación crediticia (rating inferior a BBB- por la agencia Standard&Poor's o equivalente) o que carezcan de calificación crediticia. Este tipo de valores, por su naturaleza, pueden presentar restricciones o limitaciones de liquidez, lo cual puede dificultar la realización de posiciones a un precio cercano a su valor intrínseco o teórico.

## 9. Anexo explicativo del informe periódico

1. SITUACION DE LOS MERCADOS Y EVOLUCIÓN DEL FONDO. a) Visión de la gestora/sociedad sobre la situación de los mercados. Se cierra un semestre con las bolsas cerca de niveles máximos del año y rentabilidades de los países desarrollados que superan el 13%, con tipos de interés a largo plazo que, aunque han subido desde final de año, recientemente han retrocedido, con mercados de materias primas al alza y un tono de optimismo económico generalizado. El riesgo de inflación, aunque está presente en el debate teórico, no se ha trasladado a los mercados financieros en forma de inestabilidad. El Banco Central Europeo sigue ligado a su actual política monetaria, con tipos de referencia muy bajos, manteniendo la compra de activos de deuda y crédito privado. Los tipos de interés en Europa, que experimentaron subidas en los plazos largos entre febrero y mayo, han iniciado un suave descenso desde mediados del segundo trimestre, a pesar de la aparición de datos de inflación en la eurozona cercanos al 2%. La gran incógnita es cuándo empezará la Reserva Federal a retirar sus estímulos monetarios y a subir los tipos de interés. El camino no es fácil y existe el riesgo de actuar demasiado pronto o demasiado tarde. De momento, la curva americana no muestra nerviosismo y, tras el repunte de febrero y marzo, lleva varios meses rebajando su pendiente, con tipos a 10 años que han terminado el semestre en un 1,47%. La fecha clave podría ser la reunión de bancos centrales que se celebra a finales de agosto en Jackson Hole, Wyoming. Este evento suele ser utilizado por los responsables de política monetaria globales para exponer su visión y formular nuevas propuestas. Mientras, el verano puede traer momentos de tensión en los mercados al caer la liquidez. Los bonos del Tesoro de Estados Unidos experimentaron subidas de sus tipos de interés en el primer trimestre como consecuencia del renacimiento de las expectativas de inflación. La extensión de las vacunas hizo pensar en una rápida recuperación económica, apoyada por las políticas fiscales expansivas. Este hecho, en conjunción con la recuperación de precios de commodities en 2021 tras la caída de 2020, puso de manifiesto que los datos de inflación iban a concentrar toda la atención. ¿Es la subida de los índices de precios del primer semestre un mero efecto de base (por la caída de 2020), o augura una inflación más persistente? Está claro que en febrero la novedad del debate, tras años de índices de precios contenidos o negativos, causó un gran impacto en todas las curvas. Desde entonces, el mercado está expectante, a la espera de ver cómo se desarrollan las políticas monetarias. La paradoja es que, si bien es en Estados Unidos donde se espera que se inicien las políticas más restrictivas, es en Europa donde los tipos han tardado más en llegar a sus máximos del semestre. El mercado de crédito sigue muy optimista. Los diferenciales de la deuda corporativa, tanto de alta calidad como high yield acaban el semestre en mínimos. Parece que este mercado está descontando un futuro perfecto, con una mejor situación económica que hará muy difícil que crezcan las situaciones de insolvencia. En los mercados de divisas, el dólar ha pasado en el primer semestre por sucesivos periodos de apreciación y depreciación, moviéndose en un intervalo ente 1,18 y 1,22. Las diferencias de tipos a corto plazo apuntan coyunturalmente a una cierta debilidad del dólar frente al euro, aunque las previsiones de crecimiento e inflación son favorables a la divisa americana a medio plazo. Durante el semestre se han visto favorecidas las divisas de países ligados a los precios de materias primas, como el dólar canadiense, la corona noruega y el dólar australiano. Por el contrario, divisas consideradas defensivas, como el franco suizo, se depreciaron, sobre todo en los momentos de semestre en que los tipos subían con fuerza. Las divisas emergentes avanzaron en su conjunto, especialmente en el segundo trimestre, con alguna excepción, como el yuan chino, que finaliza el semestre en niveles similares a los del inicio de año. En los mercados emergentes, las perspectivas de crecimiento se han revisado levemente al alza en Latinoamérica, mientras que en Asia el crecimiento se ha revisado a la baja. La reapertura y el despliegue de la vacunación están impulsando la recuperación económica: la demanda externa ya comenzó a recuperarse, mientras que la demanda interna se ha ido recuperando más rápidamente en los países menos afectados por los nuevos confinamientos. Los índices de bolsas emergentes acaban el semestre en positivo, pero claramente por debajo de los países desarrollados. Los índices que han liderado las subidas han sido los de Europa del Este y algunos países asiáticos como Korea, con rentabilidades cercanas al 15%. China, por el contrario, ha estado a la cola, con sólo un 1% de subida. Los mercados de renta variable tuvieron altas rentabilidades en el semestre. El índice MSCI World Equity experimentó un avance del +13,3%. Desde una perspectiva geográfica, con datos en divisa local, en un cambio importante con respecto a 2020, fueron los índices europeos los que subieron más, por delante de Estados Unidos y sobre todo de los mercados emergentes. El Standar & Poor's 500 de Estados Unidos continuó el rally iniciado en enero, marcando su quinto trimestre positivo consecutivo con un crecimiento del +15,2% en los primeros seis meses de 2021. La confianza en la recuperación después de las vacunas y una temporada de ganancias positivas



ayudaron a impulsar el mercado al alza. En Europa, la mayoría de los índices de renta variable arrojaron rentabilidades positivas, gracias al carácter cíclico y de valor de los mercados europeos. El MSCI EMU y el EURO STOXX 50 obtuvieron rendimientos superiores al +15,3% y al +16,6%, respectivamente, durante el primer semestre. El índice NIKKEI 225 de Japón obtuvo una rentabilidad del +5,7%. Nos acercamos a un importante punto de inflexión en los mercados: hasta ahora los bancos centrales, y en particular la Reserva Federal de Estados Unidos, han mantenido una visión benigna sobre la inflación. Atribuyen la reciente subida a factores transitorios y, aunque reconocen ciertos riesgos al alza en los precios, no quieren precipitarse en la vuelta a las políticas monetarias anteriores. El principal riesgo del momento es que se produzcan datos de inflación inesperadamente altos, que contribuyan a desanclar las expectativas de inflación actuales y nos sitúen en un nuevo escenario que haga necesarias políticas monetarias mucho más restrictivas. En relación con las decisiones de inversión, la principal consecuencia de este escenario es la necesidad de adoptar criterios de cautela en cuanto a los activos de riesgo. b) Decisiones generales de inversión adoptadas. Durante el semestre el Fondo ha adquirido y vendido activos de renta fija privada tanto de calidad crediticia High Yield como de grado inversión, incrementando los niveles de liquidez. c) Índice de referencia. No aplica d) Evolución del Patrimonio, participes, rentabilidad y gastos de la IIC. El patrimonio baja desde 42.786.499,77 euros hasta 39.765.919,62 euros, es decir un 7,06%. El número de participes baja desde 2.172 unidades hasta 2.038 unidades. La rentabilidad en el semestre ha sido de un 1,19% acumulado. La referida rentabilidad obtenida es neta de unos gastos que han supuesto una carga del 0,68% sobre el patrimonio medio. La rentabilidad de la Letra del Tesoro a un Año para este periodo ha sido de -0,26% e) Rendimiento del fondo en comparación con el resto de fondos de la gestora. Durante este periodo la rentabilidad del Fondo ha sido de un +1,19%, inferior a la rentabilidad media ponderada del total de Fondos gestionados por Sabadell Asset Management y ha sido superior al -0,26% que se hubiera obtenido al invertir en Letras del Tesoro a 1 año. La rentabilidad del Fondo ha sido inferior a la de los mercados hacia los que orienta sus inversiones.

2. INFORMACION SOBRE LAS INVERSIONES. a) Inversiones concretas realizadas durante el periodo. La infraponderación en riesgo por parte del Fondo ha supuesto que la rentabilidad haya sido inferior a la de los mercados hacia los que orienta sus inversiones. Los activos que más han contribuido a la rentabilidad del Fondo en el periodo han sido: OB.TENDAM BRAND %VAR VT.15/09/24(C07/21) (0.11%); OB.K+S AG 3,25% VT.18/07/24 (C4/24) (0.10%); OB.ZF NA CAPITAL 2,75% VT.27/04/2023 (0.08%); OB.SAMSONITE 3,5% VT.15/5/26 (C7/21) (0.07%); OB.CIRSA FIN %VAR VT.30/9/2025 (C05/21) (0.07%) Los activos que menos han contribuido a la rentabilidad del Fondo en el periodo han sido: PART.AMUNDI EURO LIQ RA-I CAP (-0.02%); OB.VZ VENDOR 2,875% VT.15/01/29 (C12/23) (-0.01%); OB.BABCOCK INT 1,375% VT.13/09/27(C6/27) (-0.00%); OB.AUCHAN HOLD 2,375% VT.25/4/25 (C1/25) (-0.00%); OB.TOYOTA MOTOR 0,25% VT.16/07/2026 (-0.00%). b) Operativa de préstamo de valores. No aplica c) Operativa en derivados y adquisición temporal de activos. A lo largo del semestre el Fondo no ha operado con instrumentos derivados. d) Otra información sobre inversiones. A la fecha de referencia 30/06/2021, el Fondo mantiene una cartera de activos de renta fija con una vida media de 3,315 años y con una TIR media bruta (esto es sin descontar los gastos y comisiones imputables al FI) a precios de mercado de 1,8004%. No existirá predeterminación en cuanto a la calificación crediticia por las distintas agencias especializadas en la selección de inversiones de renta fija. El Fondo podría invertir hasta el 100% en emisiones de renta fija con una calificación crediticia inferior a investment grade. El nivel de inversión en este tipo de activos es de un 62,34% a cierre del período.

3. EVOLUCION DEL OBJETIVO CONCRETO DE RENTABILIDAD. No aplica

4. RIESGO ASUMIDO POR EL FONDO. El Fondo ha reducido los niveles de riesgo acumulados respecto al semestre anterior, tal y como reflejan los datos de volatilidad detallados en el informe, debido principalmente a la disminución de los niveles de riesgo de los mercados hacia los que orienta sus inversiones. En este sentido, el Fondo ha experimentado durante el semestre una volatilidad del 1,65% frente a la volatilidad del 0,33% de la Letra del Tesoro a 1 año.

5. EJERCICIO DERECHOS POLITICOS. No aplica

6. INFORMACION Y ADVERTENCIAS CNMV. No aplica

7. ENTIDADES BENEFICIARIAS DEL FONDO SOLIDARIO E IMPORTE CEDIDO A LAS MISMAS. No aplica

8. COSTES DERIVADOS DEL SERVICIO DE ANALISIS. No aplica

9. COMPARTIMENTOS DE PROPOSITO ESPECIAL (SIDE POCKETS). No aplica

10. PERSPECTIVAS DE MERCADO Y ACTUACION PREVISIBLE DEL FONDO. La gestión del Fondo estará, durante todo el tiempo que dure la presente situación, encaminada a mantener los riesgos controlados y en niveles limitados, y su gestión será acorde con la evolución tanto de la epidemia como de sus consecuencias económicas. El Fondo se gestionará de forma dinámica y proactiva para aprovechar los movimientos de mercado, con la finalidad de alcanzar una revalorización a largo plazo representativa de la alcanzada por los fondos adscritos a la categoría de Renta Fija High Yield según establece el diario económico Expansión.

## 10. Detalle de inversiones financieras

Descripción de la inversión y emisor	Divisa	Periodo actual		Periodo anterior	
		Valor de mercado	%	Valor de mercado	%
ES0205045026 - OB.CRITERIA CAIXA 0,875% VT.28/10/2027	EUR	506	1,27	0	0,00
Total Renta Fija Privada Cotizada mas de 1 año		506	1,27	0	0,00
<b>TOTAL RENTA FIJA COTIZADA</b>		506	1,27	0	0,00
<b>TOTAL RENTA FIJA</b>		506	1,27	0	0,00
<b>TOTAL INVERSIONES FINANCIERAS INTERIOR</b>		506	1,27	0	0,00
XS1713464441 - BO.ADLER 1,875% VT.27/04/23 (C3/23)	EUR	495	1,25	496	1,16
DE000A2YNQW7 - BO.BILFINGER SE 4,5% VT.14/06/24 (C3/24)	EUR	221	0,56	211	0,49
XS1851302312 - BO.BWAY HOLD CO 4,75% VT.15/4/24(08/21)	EUR	0	0,00	504	1,18
FR0013260379 - BO.CASINO GUI 1,865% VT.13/06/22 (C3/22)	EUR	100	0,25	102	0,24
DE000A2YPAK1 - BO.DEMIRE REAL 1,875% VT.15/10/24(C7/24)	EUR	481	1,21	485	1,14
FR0013449972 - BO.ELIS 1% VT.03/04/2025	EUR	596	1,50	593	1,39
XS2075185228 - BO.HARLEY-DAVID 0,9% VT.19/11/24 (C8/24)	EUR	512	1,29	508	1,19
XS2084425466 - BO.IMMO GR DIS 2,125% VT.28/11/24(C8/24)	EUR	200	0,50	188	0,44
XS1634531344 - BO.INTRUM JUST 2,75% VT.15/07/22(C08/21)	EUR	49	0,12	49	0,12
XS1974797364 - BO.LINCOLN F 3,625% VT.01/04/24 (C08/21)	EUR	510	1,28	507	1,19
XS173583095 - BO.PLATIN 1426 5,375% VT.15/6/23(C07/21)	EUR	500	1,26	494	1,16
FR0014001JP1 - BO.PSA BANQUE 0% VT.22/01/25(C10/24)	EUR	498	1,25	0	0,00
XS1591523755 - BO.SAIPEM FIN INT 2,75% VT.05/04/2022	EUR	525	1,32	524	1,23
XS1550951641 - BO.SANTANDER CONS 0,875% VT.24/01/2022	EUR	404	1,02	405	0,95
XS2178832379 - BO.STELLANTIS 3,375% VT.07/07/23 (C4/23)	EUR	537	1,35	533	1,25
XS2090816526 - BO.TECHEM 2% VT.15/07/2025(C1/22)	EUR	165	0,42	165	0,39
DE000A2TEDB8 - BO.THYSENKRUP 2,875% VT.22/2/24(C11/23)	EUR	503	1,27	502	1,17
XS2063547041 - BO.UNICREDIT SPA 0,5% VT.09/04/25	EUR	505	1,27	0	0,00
XS1908250191 - BO.VERISURE 3,5% VT.15/05/23 (C07/21)	EUR	0	0,00	507	1,19
FR0012949949 - OB.ACCOR SA 2,375% VT.17/09/23	EUR	107	0,27	106	0,25
XS1468662801 - OB.ADIENT GL HD 3,5% VT.15/08/24 (C5/24)	EUR	510	1,28	495	1,16
XS2102493389 - OB.ALTICE FINAN 3% VT.15/01/28 (C01/23)	EUR	474	1,19	480	1,12
XS1859337419 - OB.ALTICE FRANCE 5,875% VT.1/2/27(C2/22)	EUR	540	1,36	539	1,26
XS2116503546 - OB.AMPLIFON 1,125% VT.13/2/27(C11/26)	EUR	200	0,50	198	0,46
XS2069040389 - OB.ANIMA HOLDING 1,75% VT.23/10/2026	EUR	0	0,00	302	0,71
XS2082324018 - OB.ARCELOMITT 1,75% VT.19/11/25 (C8/25)	EUR	527	1,33	514	1,20
XS2111944133 - OB.ARENA LUX 1,875% VT.1/2/28(C2/23)	EUR	472	1,19	475	1,11
FR0013416146 - OB.AUCHAN HOLD 2,375% VT.25/4/25 (C1/25)	EUR	540	1,36	0	0,00
XS2051664675 - OB.BABCOCK INT 1,375% VT.13/09/27(C6/27)	EUR	135	0,34	137	0,32
XS1330978567 - OB.BALL CORP 4,375% VT.15/12/23	EUR	823	2,07	826	1,93
XS1079726334 - OB.BANK OF AMERICA 2,375% VT.19/6/24	EUR	437	1,10	437	1,02
XS1562614831 - OB.BBVA 3,5% VT.10/02/2027	EUR	578	1,45	0	0,00
XS1640668940 - OB.BELDEN INC 3,375% VT.15/07/27(C07/22)	EUR	410	1,03	409	0,96
XS1028954953 - OB.BHARTI AIRTEL 3,375% VT.20/05/2021	EUR	0	0,00	1.049	2,45
XS1731106347 - OB.CEMEX SAB 2,75% VT.05/12/24 (C08/21)	EUR	505	1,27	503	1,18
XS1827600724 - OB.CHEMOURS CO 4% VT.15/05/2026 (C8/21)	EUR	501	1,26	489	1,14
XS2033245023 - OB.CIRSA FIN %VAR VT.30/9/2025 (C05/21)	EUR	487	1,23	469	1,10
XS1955024713 - OB.COCA-COLA 0,75% VT.22/09/26	EUR	0	0,00	420	0,98
XS1808395930 - OB.COLONIAL 2% VT.17/04/2026 (C1/26)	EUR	539	1,36	538	1,26
XS1713568811 - OB.CONSTELLIUM 4,25% VT.15/02/26(C07/21)	EUR	503	1,27	506	1,18
XS1859543073 - OB.CONTOUR PW 4,125% VT.1/8/25(C8/21)	EUR	207	0,52	207	0,48
XS1227287221 - OB.CROWN EUR 3,375% VT.15/05/25 (C11/24)	EUR	0	0,00	1.045	2,44
XS2051777873 - OB.DS SMITH PLC 0,875% VT.12/9/26(C6/26)	EUR	399	0,85	338	0,79
XS1699848914 - OB.DUFREY ONE 2,5% VT.15/10/24 (C07/21)	EUR	500	1,26	482	1,13
XS1222590488 - OB.EDP FINANCE 2% VT.22/04/2025	EUR	1.041	2,62	1.051	2,46
XS1991034825 - OB.EIRCOM FIN 3,5% VT.15/05/26(C05/22)	EUR	516	1,30	512	1,20
XS2034622048 - OB.EP INFRA 1,698% VT.30/07/2026 (C4/26)	EUR	513	1,29	509	1,19
XS2081500907 - OB.FCC SERV M 1,661% VT.04/12/26 (C9/26)	EUR	0	0,00	525	1,23
XS1987729768 - OB.FNAC DARTY 2,625% VT.30/05/26(C5/22)	EUR	514	1,29	515	1,20
XS2052337503 - OB.FORD MOTOR CR 2,33% VT.25/1/1/25	EUR	520	1,31	509	1,19
XS2125145867 - OB.GENERAL MOTORS 0,85% VT.26/02/2026	EUR	507	1,28	502	1,18
XS1409497283 - OB.GESTAMP F 3,5% VT.15/05/23(C05/21)	EUR	0	0,00	516	1,21
XS1598243142 - OB.GR ANTOLIN 3,25% VT.30/4/24(C06/21)	EUR	0	0,00	486	1,14
XS1598757760 - OB.GRIFOLS SA 3,2% VT.01/05/25(C07/21)	EUR	508	1,28	508	1,19
XS2009038113 - OB.INT GAME TE 3,5% VT.15/6/26 (C6/22)	EUR	519	1,31	521	1,22
XS0971213201 - OB.INTESA SANPAOLO 6,625% VT.13/09/2023	EUR	567	1,43	0	0,00
XS1456422135 - OB.JPMORGAN CH 0,625% VT.25/1/24(C11/23)	EUR	510	1,28	510	1,19
XS1854830889 - OB.K+S AG 3,25% VT.18/07/24 (C4/24)	EUR	520	1,31	486	1,14
XS1680281133 - OB.KRONOS INT 3,75% VT.15/09/25(C07/21)	EUR	510	1,28	506	1,18
XS1590066624 - OB.LOXAM SAS 4,25% VT.15/04/2024(C08/21)	EUR	519	1,31	519	1,21
FR0013248713 - OB.NEXANS 2,75% VT.05/04/2024(C1/24)	EUR	104	0,26	105	0,25
XS1690644668 - OB.NIDDA HEALTH 3,5% VT.30/09/24(C07/21)	EUR	494	1,24	495	1,16
XS1960685383 - OB.NOKIA 2% VT.11/03/2026	EUR	529	1,33	518	1,21
XS1600824962 - OB.NOMAD FOODS 3,25% VT.15/05/24(C06/21)	EUR	0	0,00	505	1,18

Descripción de la inversión y emisor	Divisa	Periodo actual		Periodo anterior	
		Valor de mercado	%	Valor de mercado	%
XS1405765907 - OB.OI EURO GR 3,125% VT.15/11/24 (C8/24)	EUR	282	0,71	282	0,66
FR0013414919 - OB.ORANO SA 3,375% VT.23/04/26(C1/26)	EUR	544	1,37	545	1,27
XS1794213055 - OB.PAPREC HOLDIN %VAR VT.31/3/25(C07/21)	EUR	425	1,07	405	0,95
DE000A2G8WA3 - OB.PROGROUP 3% VT.31/3/26 (C7/21)	EUR	506	1,27	507	1,19
XS2115190295 - OB.Q-PARK %VAR VT.01/03/26(C5/21)	EUR	192	0,48	193	0,45
XS1533922776 - OB.QUINTILES IM 3,25% VT.15/3/25(C03/21)	EUR	0	0,00	506	1,18
FR0013250693 - OB.RCI BANQUE 1,625% VT.11/04/25(C1/25)	EUR	522	1,31	0	0,00
XS2107452620 - OB.RCS & RDS 3,25% VT.5/2/2028(C2/23)	EUR	200	0,50	199	0,47
XS1716833352 - OB.REXEL SA 2,125% VT.15/6/25 (C05/21)	EUR	0	0,00	585	1,37
XS1811792792 - OB.SAMSONITE 3,5% VT.15/5/26 (C8/21)	EUR	496	1,25	476	1,11
XS2050968333 - OB.SMURFIT KAP 1,5% VT.15/09/2027	EUR	462	1,16	456	1,07
XS1793255941 - OB.SOFTBANK 5% VT.15/4/2028 (C1/28)	EUR	660	1,66	656	1,53
XS1624344542 - OB.STORA ENSO OYJ 2,5% VT.7/6/27 (C3/27)	EUR	168	0,42	169	0,40
XS1814546013 - OB.TELE COLUMB 3,875% VT.02/05/25(C7/21)	EUR	499	1,26	496	1,16
XS1169832810 - OB.TELECOM ITALIA 3,25% VT.16/01/2023	EUR	533	1,34	535	1,25
XS1681774888 - OB.TENDAM BRAND %VAR VT.15/09/24(C07/21)	EUR	493	1,24	460	1,08
XS2086868010 - OB.TESCO CORP 0,875% VT.29/05/26(C02/26)	EUR	513	1,29	515	1,20
XS1211040917 - OB.TEVA PHARMA 1,25% VT.31/3/23 (C12/22)	EUR	473	1,19	470	1,10
XS2102948994 - OB.TOYOTA MOTOR 0,25% VT.16/07/2026	EUR	404	1,02	405	0,95
XS2111946930 - OB.UNITED GR 3,125% VT.15/2/26 (C2/22)	EUR	485	1,22	488	1,14
XS1117297603 - OB.UPCB FI IV 4% VT.15/01/27 (C05/21)	EUR	0	0,00	891	2,08
FR0011689033 - OB.VALEO 3,25% VT.22/01/2024	EUR	543	1,37	0	0,00
XS2272845798 - OB.VZ VENDOR 2,875% VT.15/01/29 (C12/23)	EUR	391	0,98	0	0,00
DE000A254QC5 - OB.WEPA HYGIEN %VAR VT.15/12/26 (C08/21)	EUR	396	1,00	399	0,93
DE000A14J7G6 - OB.ZF NA CAPITAL 2,75% VT.27/04/2023	EUR	1.006	2,53	989	2,31
Total Renta Fija Privada Cotizada mas de 1 año		34.759	87,37	38.200	89,29
<b>TOTAL RENTA FIJA COTIZADA</b>		<b>34.759</b>	<b>87,41</b>	<b>38.200</b>	<b>89,28</b>
<b>TOTAL RENTA FIJA</b>		<b>34.759</b>	<b>87,41</b>	<b>38.200</b>	<b>89,28</b>
FR0007038138 - PART.AMUNDI EURO LIQ RA-I CAP	EUR	3.587	9,02	3.234	7,56
<b>TOTAL IIC</b>		<b>3.587</b>	<b>9,02</b>	<b>3.234</b>	<b>7,56</b>
<b>TOTAL INVERSIONES FINANCIERAS EXTERIOR</b>		<b>38.347</b>	<b>96,43</b>	<b>41.435</b>	<b>96,84</b>
<b>TOTAL INVERSIONES FINANCIERAS</b>		<b>38.854</b>	<b>97,71</b>	<b>41.435</b>	<b>96,84</b>

Notas: El período se refiere al final del trimestre o semestre, según sea el caso.

Los productos estructurados suponen un 0,00% de la cartera de inversiones financieras del fondo o compartimento.

## 11. Información sobre la política de remuneración

Esta información aparecerá cumplimentada en el informe anual.

## 12. Información sobre las operaciones de financiación de valores, reutilización de las garantías y swaps de rendimiento total (Reglamento UE 2015/2365)

El fondo no ha realizado durante el período operaciones de financiación de valores, reutilización de garantías o swaps de rendimiento total.