

## SABADELL JAPON BOLSA, FI

Nº Registro CNMV: 2019

Informe Semestral del Primer Semestre 2021

**Gestora:** 1) SABADELL ASSET MANAGEMENT, S.A., S.G.I.I.C. **Depositario:** BNP PARIBAS SECURITIES SERVICES, SUCURSAL EN ESPAÑA **Auditor:** Deloitte, S.L.

**Grupo Gestora:** **Grupo Depositario:** BNP PARIBAS **Rating Depositario:** A+ (Standard & Poor's)

El presente informe, junto con los últimos informes periódicos, se encuentran disponibles por medios telemáticos en [www.sabadellassetmanagement.com](http://www.sabadellassetmanagement.com).

La Entidad Gestora atenderá las consultas de los clientes, relacionadas con las IIC gestionadas en:

### Dirección

Calle Isabel Colbrand, 22 4 - 28050 Madrid. Teléfono: 937 288 978

### Correo Electrónico

[SabadellAssetManagement@sabadellassetmanagement.com](mailto:SabadellAssetManagement@sabadellassetmanagement.com)

Asimismo cuenta con un departamento o servicio de atención al cliente encargado de resolver las quejas y reclamaciones. La CNMV también pone a su disposición la Oficina de Atención al Inversor (902 149 200, e-mail: [inversores@cnmv.es](mailto:inversores@cnmv.es)).

## INFORMACIÓN FONDO

Fecha de registro: 11/02/2000

### 1. Política de inversión y divisa de denominación

#### Categoría

Tipo de fondo:

Otros

Vocación inversora: Renta Variable Internacional

Perfil de Riesgo: 6, en una escala del 1 al 7

#### Descripción general

Política de inversión: El Fondo invierte mayoritariamente en acciones de compañías de elevada capitalización de la bolsa japonesa. La selección de valores se realiza en función de la identificación mediante el análisis fundamental de situaciones en las que el valor intrínseco de los títulos no haya sido recogido por su cotización bursátil. La cartera se maneja de forma proactiva, por lo que la rotación de las posiciones sectoriales y de los títulos es importante. Este Fondo puede no ser adecuado para inversores que prevean retirar su dinero en un plazo de 7 años.

#### Operativa en instrumentos derivados

Una información más detallada sobre la política de inversión del Fondo se puede encontrar en su folleto informativo.

**Divisa de denominación** EUR

## 2. Datos económicos

	Periodo actual	Periodo anterior	2021	2020
Índice de rotación de la cartera	0,28	0,15	0,28	0,11
Rentabilidad media de la liquidez (% anualizado)	-0,24	-0,22	-0,24	-0,13

Nota: El período se refiere al trimestre o semestre, según sea el caso. En el caso de IIC cuyo valor liquidativo no se determine diariamente, éste dato y el de patrimonio se refieren a los últimos disponibles

### 2.1.a) Datos generales.

Cuando no exista información disponible las correspondientes celdas aparecerán en blanco

CLASE	Nº de participaciones		Nº de partícipes		Divisa	Beneficios brutos distribuidos por participación		Inversión mínima	Distribuye dividendos
	Periodo actual	Periodo anterior	Periodo actual	Periodo anterior		Periodo actual	Periodo anterior		
BASE	2.270.770,51	2.275.181,44	991	866	EUR			200	NO
PLUS	223.014,35	223.014,35	4	4	EUR			100000	NO
PREMIER	0,00	0,00	0	0	EUR			1000000	NO
CARTERA	15.312.832,56	18.520.559,37	10.170	11.157	EUR			0	NO
EMPRESA	0,00	0,00	0	0	EUR			500000	NO
PYME	80.154,38	89.214,19	7	8	EUR			10000	NO

### Patrimonio (en miles)

CLASE	Divisa	Al final del periodo	Diciembre 2020	Diciembre 2019	Diciembre 2018
BASE	EUR	6.506	6.196	6.922	6.877
PLUS	EUR	663	628	520	1.177
PREMIER	EUR	0	0	0	0
CARTERA	EUR	46.494	53.076	66.533	78.372
EMPRESA	EUR	0	0	0	0
PYME	EUR	238	251	291	192

### Valor liquidativo de la participación (\*)

CLASE	Divisa	Al final del periodo	Diciembre 2020	Diciembre 2019	Diciembre 2018
BASE	EUR	2,8653	2,7232	2,7296	2,2709
PLUS	EUR	2,9739	2,8180	2,8076	2,3218
PREMIER	EUR	3,0711	2,9063	2,8796	2,3683
CARTERA	EUR	3,0363	2,8658	2,8324	2,3237
EMPRESA	EUR	3,0077	2,8541	2,8435	2,3515
PYME	EUR	2,9678	2,8164	2,8144	2,3345

(\*)El valor liquidativo y, por tanto, su rentabilidad no recogen el efecto derivado del cargo individual al partícipe de la comisión de gestión sobre resultados:

### Comisiones aplicadas en el período, sobre patrimonio medio

CLASE	Sist. Imputac.	Comisión de gestión		Comisión de depositario	

		% efectivamente cobrado						Base de cálculo	% efectivamente cobrado		Base de cálculo
		Periodo			Acumulada				Periodo	Acumulada	
		s/patrimonio	s/resultados	Total	s/patrimonio	s/resultados	Total				
BASE	al fondo	1,12	0,00	1,12	1,12	0,00	1,12	patrimonio	0,05	0,05	Patrimonio
PLUS	al fondo	0,82	0,00	0,82	0,82	0,00	0,82	patrimonio	0,05	0,05	Patrimonio
PREMIER	al fondo	0,00	0,00	0,00	0,00	0,00	0,00	patrimonio	0,00	0,00	Patrimonio
CARTER A	al fondo	0,42	0,00	0,42	0,42	0,00	0,42	patrimonio	0,05	0,05	Patrimonio
EMPRES A	al fondo	0,00	0,00	0,00	0,00	0,00	0,00	patrimonio	0,00	0,00	Patrimonio
PYME	al fondo	0,97	0,00	0,97	0,97	0,00	0,97	patrimonio	0,05	0,05	Patrimonio

## 2.2 Comportamiento

Cuando no exista información disponible las correspondientes celdas aparecerán en blanco

### A) Individual BASE .Divisa EUR

Rentabilidad (% sin anualizar)	Acumulado 2021	Trimestral				Anual			
		Último trim (0)	Trim-1	Trim-2	Trim-3	2020	2019	2018	2016
<b>Rentabilidad IIC</b>	5,22	-1,04	6,33	10,31	0,71	-0,23	20,20	-9,68	3,31

Rentabilidades extremas (i)	Trimestre actual		Último año		Últimos 3 años	
	%	Fecha	%	Fecha	%	Fecha
<b>Rentabilidad mínima (%)</b>	-2,22	11-05-2021	-2,62	26-02-2021	-6,68	13-03-2020
<b>Rentabilidad máxima (%)</b>	2,98	22-06-2021	2,98	22-06-2021	7,50	25-03-2020

(i) Sólo se informa para las clases con una antigüedad mínima del periodo solicitado y siempre que no se haya modificado su vocación inversora

Se refiere a las rentabilidades máximas y mínimas entre dos valores liquidativos consecutivos.

La periodicidad de cálculo del valor liquidativo es *diaria*

Recuerde que rentabilidades pasadas no presuponen rentabilidades futuras. Sólo se informa si se ha mantenido una política de inversión homogénea en el período.

Medidas de riesgo (%)	Acumulado 2021	Trimestral				Anual			
		Último trim (0)	Trim-1	Trim-2	Trim-3	2020	2019	2018	2016
<b>Volatilidad(ii) de:</b>									
<b>Valor liquidativo</b>	15,02	15,02	16,51	21,04	20,24	21,04	11,40	15,96	23,22
<b>Ibex-35</b>	19,94	19,94	24,64	34,16	32,28	34,16	12,41	13,67	25,83
<b>Letra Tesoro 1 año</b>	0,33	0,33	0,51	0,53	0,47	0,53	0,29	0,30	0,34
<b>VaR histórico del valor liquidativo(iii)</b>	8,40	8,40	8,40	8,56	8,56	8,56	7,86	7,98	8,23

(ii) Volatilidad histórica: Indica el riesgo de un valor en un periodo, a mayor volatilidad mayor riesgo. A modo comparativo se ofrece la volatilidad de distintas referencias. Sólo se informa de la volatilidad para los períodos con política de inversión homogénea.

(iii) VaR histórico del valor liquidativo: Indica lo máximo que se puede perder, con un nivel de confianza del 99%, en el plazo de 1 mes, si se repitiese el comportamiento de la IIC de los últimos 5 años. El dato es a finales del periodo de referencia.

Gastos (% s/ patrimonio medio)	Acumulado 2021	Trimestral				Anual			
		Último trim (0)	Trim-1	Trim-2	Trim-3	2020	2019	2018	2016
Ratio total de gastos (iv)	1,17	0,59	0,58	0,59	0,60	2,37	2,37	2,36	2,36

(iv) Incluye los gastos directos soportados en el periodo de referencia: comisión de gestión sobre patrimonio, comisión de depositario, auditoría, servicios bancarios (salvo gastos de financiación), y resto de gastos de gestión corriente, en términos de porcentaje sobre patrimonio medio del periodo. En el caso de fondos/compartimentos que invierten más de un 10% de su patrimonio en otras IIC este ratio incluye, de forma adicional al anterior, los gastos soportados indirectamente, derivados de esas inversiones, que incluyen las comisiones de suscripción y reembolso. Este ratio no incluye la comisión de gestión sobre resultados ni los costes de transacción por la compraventa de valores.

En el caso de inversiones en IIC que no calculan su ratio de gastos, éste se ha estimado para incorporarlo en el ratio de gastos.

### Evolución del valor liquidativo últimos 5 años

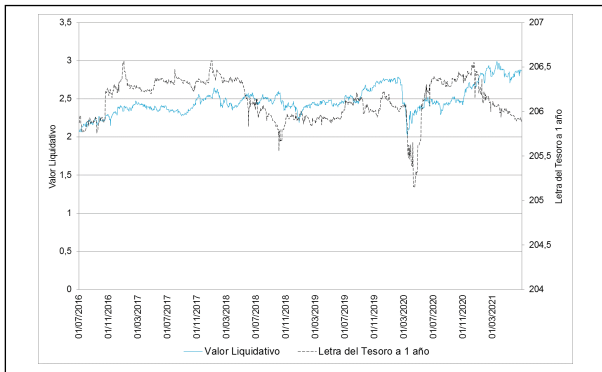

### Rentabilidad semestral de los últimos 5 años

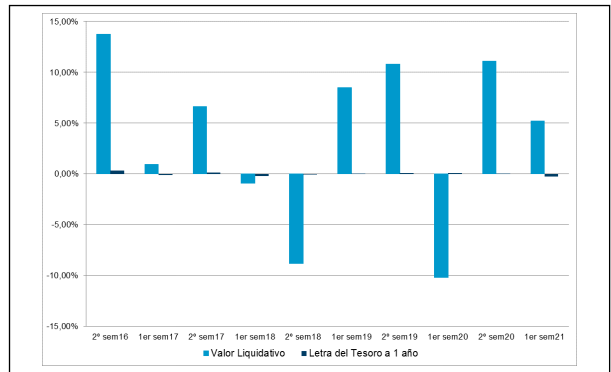

**A) Individual PLUS .Divisa EUR**

Rentabilidad (% sin anualizar)	Acumulado 2021	Trimestral				Anual			
		Último trim (0)	Trim-1	Trim-2	Trim-3	2020	2019	2018	2016
Rentabilidad IIC	5,53	-0,90	6,49	10,48	0,86	0,37	20,92	-9,14	3,95

Rentabilidades extremas (i)	Trimestre actual		Último año		Últimos 3 años	
	%	Fecha	%	Fecha	%	Fecha
Rentabilidad mínima (%)	-2,22	11-05-2021	-2,61	26-02-2021	-6,68	13-03-2020
Rentabilidad máxima (%)	2,98	22-06-2021	2,98	22-06-2021	7,50	25-03-2020

(i) Sólo se informa para las clases con una antigüedad mínima del periodo solicitado y siempre que no se haya modificado su vocación inversora

Se refiere a las rentabilidades máximas y mínimas entre dos valores liquidativos consecutivos.

La periodicidad de cálculo del valor liquidativo es *diaria*

Recuerde que rentabilidades pasadas no presuponen rentabilidades futuras. Sólo se informa si se ha mantenido una política de inversión homogénea en el período.

Medidas de riesgo (%)	Acumulado 2021	Trimestral				Anual			
		Último trim (0)	Trim-1	Trim-2	Trim-3	2020	2019	2018	2016
<b>Volatilidad(ii) de:</b>									
Valor liquidativo	15,02	15,02	16,51	21,04	20,24	21,04	11,40	15,96	23,23
Ibex-35	19,94	19,94	24,64	34,16	32,28	34,16	12,41	13,67	25,83
Letra Tesoro 1 año	0,33	0,33	0,51	0,53	0,47	0,53	0,29	0,30	0,34
VaR histórico del valor liquidativo(iii)	8,35	8,35	8,35	8,52	8,52	8,52	7,80	7,92	8,15

(ii) Volatilidad histórica: Indica el riesgo de un valor en un periodo, a mayor volatilidad mayor riesgo. A modo comparativo se ofrece la volatilidad de distintas referencias. Sólo se informa de la volatilidad para los períodos con política de inversión homogénea.

(iii) VaR histórico del valor liquidativo: Indica lo máximo que se puede perder, con un nivel de confianza del 99%, en el plazo de 1 mes, si se repitiese el comportamiento de la IIC de los últimos 5 años. El dato es a finales del periodo de referencia.

Gastos (% s/ patrimonio medio)	Acumulado 2021	Trimestral				Anual			
		Último trim (0)	Trim-1	Trim-2	Trim-3	2020	2019	2018	2016
Ratio total de gastos (iv)	0,87	0,44	0,43	0,44	0,44	1,76	1,77	1,77	1,76

(iv) Incluye los gastos directos soportados en el periodo de referencia: comisión de gestión sobre patrimonio, comisión de depositario, auditoría, servicios bancarios (salvo gastos de financiación), y resto de gastos de gestión corriente, en términos de porcentaje sobre patrimonio medio del periodo. En el caso de fondos/compartimentos que invierten más de un 10% de su patrimonio en otras IIC este ratio incluye, de forma adicional al anterior, los gastos soportados indirectamente, derivados de esas inversiones, que incluyen las comisiones de suscripción y reembolso. Este ratio no incluye la comisión de gestión sobre resultados ni los costes de transacción por la compraventa de valores.

En el caso de inversiones en IIC que no calculan su ratio de gastos, éste se ha estimado para incorporarlo en el ratio de gastos.

### Evolución del valor liquidativo últimos 5 años

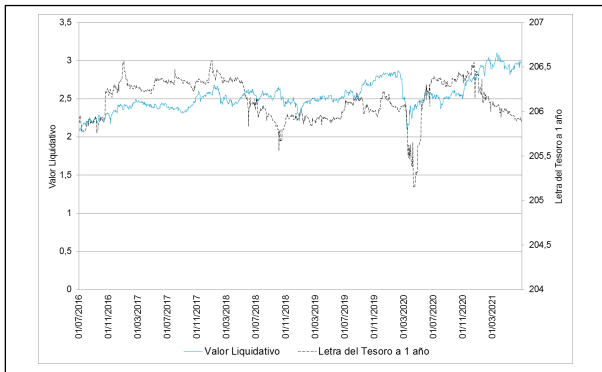

### Rentabilidad semestral de los últimos 5 años

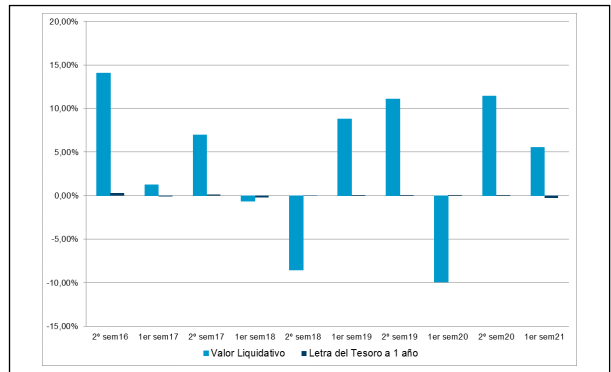

## A) Individual PREMIER .Divisa EUR

Rentabilidad (% sin anualizar)	Acumulado 2021	Trimestral				Anual			
		Último trim (0)	Trim-1	Trim-2	Trim-3	2020	2019	2018	2016
Rentabilidad IIC	5,67	-0,87	6,60	10,63	1,00	0,93	21,59	-8,63	4,53

Rentabilidades extremas (i)	Trimestre actual		Último año		Últimos 3 años	
	%	Fecha	%	Fecha	%	Fecha
Rentabilidad mínima (%)	-2,22	11-05-2021	-2,61	26-02-2021	-6,68	13-03-2020
Rentabilidad máxima (%)	2,98	22-06-2021	2,98	22-06-2021	7,50	25-03-2020

(i) Sólo se informa para las clases con una antigüedad mínima del periodo solicitado y siempre que no se haya modificado su vocación inversora

Se refiere a las rentabilidades máximas y mínimas entre dos valores liquidativos consecutivos.

La periodicidad de cálculo del valor liquidativo es *diaria*

Recuerde que rentabilidades pasadas no presuponen rentabilidades futuras. Sólo se informa si se ha mantenido una política de inversión homogénea en el período.

Medidas de riesgo (%)	Acumulado 2021	Trimestral				Anual			
		Último trim (0)	Trim-1	Trim-2	Trim-3	2020	2019	2018	2016
<b>Volatilidad(ii) de:</b>									
Valor liquidativo	15,02	15,02	16,52	21,05	20,25	21,05	11,40	15,96	23,23
Ibex-35	19,94	19,94	24,64	34,16	32,28	34,16	12,41	13,67	25,83
Letra Tesoro 1 año	0,33	0,33	0,51	0,53	0,47	0,53	0,29	0,30	0,34
VaR histórico del valor liquidativo(iii)	8,31	8,31	8,31	8,48	8,48	8,48	7,75	7,87	8,11

(ii) Volatilidad histórica: Indica el riesgo de un valor en un periodo, a mayor volatilidad mayor riesgo. A modo comparativo se ofrece la volatilidad de distintas referencias. Sólo se informa de la volatilidad para los periodos con política de inversión homogénea.

(iii) VaR histórico del valor liquidativo: Indica lo máximo que se puede perder, con un nivel de confianza del 99%, en el plazo de 1 mes, si se repitiese el comportamiento de la IIC de los últimos 5 años. El dato es a finales del periodo de referencia.



Gastos (% s/ patrimonio medio)	Acumulado 2021	Trimestral				Anual			
		Último trim (0)	Trim-1	Trim-2	Trim-3	2020	2019	2018	2016
Ratio total de gastos (iv)	0,00	0,00	0,00	0,00	0,00	0,00	0,00	0,00	1,21

(iv) Incluye los gastos directos soportados en el periodo de referencia: comisión de gestión sobre patrimonio, comisión de depositario, auditoría, servicios bancarios (salvo gastos de financiación), y resto de gastos de gestión corriente, en términos de porcentaje sobre patrimonio medio del periodo. En el caso de fondos/compartimentos que invierten más de un 10% de su patrimonio en otras IIC este ratio incluye, de forma adicional al anterior, los gastos soportados indirectamente, derivados de esas inversiones, que incluyen las comisiones de suscripción y reembolso. Este ratio no incluye la comisión de gestión sobre resultados ni los costes de transacción por la compraventa de valores.

En el caso de inversiones en IIC que no calculan su ratio de gastos, éste se ha estimado para incorporarlo en el ratio de gastos.

### Evolución del valor liquidativo últimos 5 años

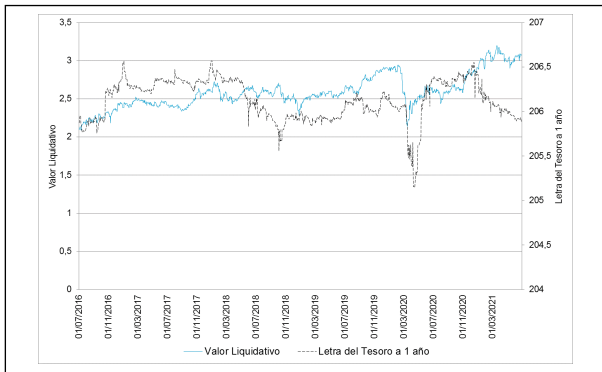

### Rentabilidad semestral de los últimos 5 años

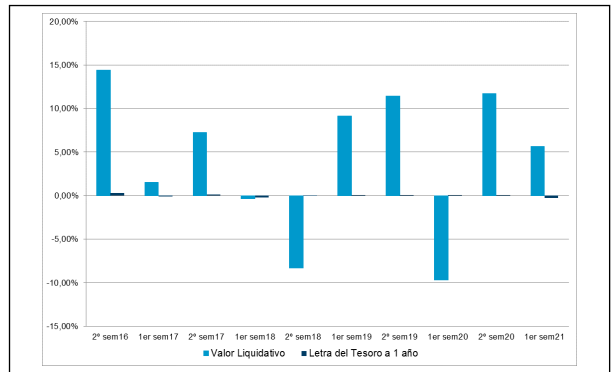

## A) Individual CARTERA .Divisa EUR

Rentabilidad (% sin anualizar)	Acumulado 2021	Trimestral				Anual			
		Último trim (0)	Trim-1	Trim-2	Trim-3	2020	2019	2018	2016
Rentabilidad IIC	5,95	-0,70	6,70	10,70	1,07	1,18	21,89	-8,41	3,65

Rentabilidades extremas (i)	Trimestre actual		Último año		Últimos 3 años	
	%	Fecha	%	Fecha	%	Fecha
Rentabilidad mínima (%)	-2,21	11-05-2021	-2,61	26-02-2021	-6,68	13-03-2020
Rentabilidad máxima (%)	2,98	22-06-2021	2,98	22-06-2021	7,50	25-03-2020

(i) Sólo se informa para las clases con una antigüedad mínima del periodo solicitado y siempre que no se haya modificado su vocación inversora

Se refiere a las rentabilidades máximas y mínimas entre dos valores liquidativos consecutivos.

La periodicidad de cálculo del valor liquidativo es *diaria*

Recuerde que rentabilidades pasadas no presuponen rentabilidades futuras. Sólo se informa si se ha mantenido una política de inversión homogénea en el período.

Medidas de riesgo (%)	Acumulado 2021	Trimestral				Anual			
		Último trim (0)	Trim-1	Trim-2	Trim-3	2020	2019	2018	2016
<b>Volatilidad(ii) de:</b>									
Valor liquidativo	15,02	15,02	16,51	21,05	20,25	21,05	11,40	15,96	23,23
Ibex-35	19,94	19,94	24,64	34,16	32,28	34,16	12,41	13,67	25,83
Letra Tesoro 1 año	0,33	0,33	0,51	0,53	0,47	0,53	0,29	0,30	0,34
VaR histórico del valor liquidativo(iii)	8,29	8,29	8,29	8,51	8,51	8,51	7,82	7,94	8,18

(ii) Volatilidad histórica: Indica el riesgo de un valor en un periodo, a mayor volatilidad mayor riesgo. A modo comparativo se ofrece la volatilidad de distintas referencias. Sólo se informa de la volatilidad para los periodos con política de inversión homogénea.

(iii) VaR histórico del valor liquidativo: Indica lo máximo que se puede perder, con un nivel de confianza del 99%, en el plazo de 1 mes, si se repitiese el comportamiento de la IIC de los últimos 5 años. El dato es a finales del periodo de referencia.

Gastos (% s/ patrimonio medio)	Acumulado 2021	Trimestral				Anual			
		Último trim (0)	Trim-1	Trim-2	Trim-3	2020	2019	2018	2016
Ratio total de gastos (iv)	0,48	0,24	0,24	0,24	0,24	0,97	0,97	0,96	2,06

(iv) Incluye los gastos directos soportados en el periodo de referencia: comisión de gestión sobre patrimonio, comisión de depositario, auditoría, servicios bancarios (salvo gastos de financiación), y resto de gastos de gestión corriente, en términos de porcentaje sobre patrimonio medio del periodo. En el caso de fondos/compartimentos que invierten más de un 10% de su patrimonio en otras IIC este ratio incluye, de forma adicional al anterior, los gastos soportados indirectamente, derivados de esas inversiones, que incluyen las comisiones de suscripción y reembolso. Este ratio no incluye la comisión de gestión sobre resultados ni los costes de transacción por la compraventa de valores.

En el caso de inversiones en IIC que no calculan su ratio de gastos, éste se ha estimado para incorporarlo en el ratio de gastos.

### Evolución del valor liquidativo últimos 5 años

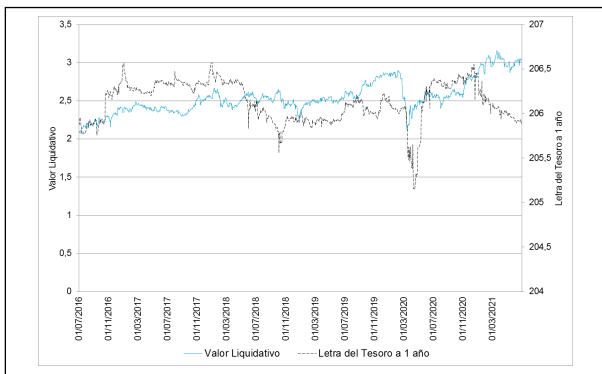

### Rentabilidad semestral de los últimos 5 años

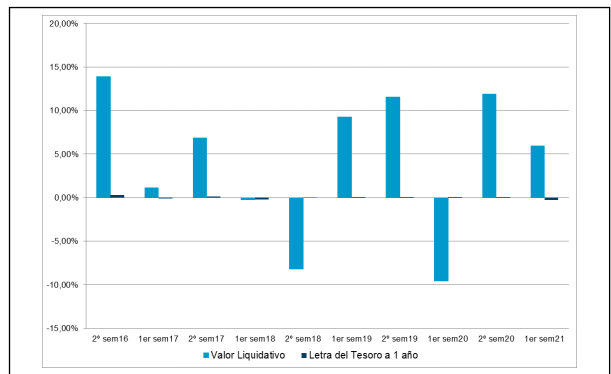

**A) Individual EMPRESA .Divisa EUR**

Rentabilidad (% sin anualizar)	Acumulado 2021	Trimestral				Anual			
		Último trim (0)	Trim-1	Trim-2	Trim-3	2020	2019	2018	Año t-5
Rentabilidad IIC	5,38	-1,01	6,46	10,48	0,86	0,37	20,92	-9,14	

Rentabilidades extremas (i)	Trimestre actual		Último año		Últimos 3 años	
	%	Fecha	%	Fecha	%	Fecha
Rentabilidad mínima (%)	-2,22	11-05-2021	-2,61	26-02-2021	-6,68	13-03-2020
Rentabilidad máxima (%)	2,98	22-06-2021	2,98	22-06-2021	7,50	25-03-2020

(i) Sólo se informa para las clases con una antigüedad mínima del periodo solicitado y siempre que no se haya modificado su vocación inversora

Se refiere a las rentabilidades máximas y mínimas entre dos valores liquidativos consecutivos.

La periodicidad de cálculo del valor liquidativo es *diaria*

Recuerde que rentabilidades pasadas no presuponen rentabilidades futuras. Sólo se informa si se ha mantenido una política de inversión homogénea en el período.

Medidas de riesgo (%)	Acumulado 2021	Trimestral				Anual			
		Último trim (0)	Trim-1	Trim-2	Trim-3	2020	2019	2018	Año t-5
<b>Volatilidad(ii) de:</b>									
Valor liquidativo	15,02	15,02	16,52	21,05	20,25	21,05	11,40	15,96	
Ibex-35	19,94	19,94	24,64	34,16	32,28	34,16	12,41	13,67	
Letra Tesoro 1 año	0,33	0,33	0,51	0,53	0,47	0,53	0,29	0,30	
VaR histórico del valor liquidativo(iii)	8,38	8,38	8,48	8,58	8,67	8,58	6,52	6,56	

(ii) Volatilidad histórica: Indica el riesgo de un valor en un periodo, a mayor volatilidad mayor riesgo. A modo comparativo se ofrece la volatilidad de distintas referencias. Sólo se informa de la volatilidad para los períodos con política de inversión homogénea.

(iii) VaR histórico del valor liquidativo: Indica lo máximo que se puede perder, con un nivel de confianza del 99%, en el plazo de 1 mes, si se repitiese el comportamiento de la IIC de los últimos 5 años. El dato es a finales del periodo de referencia.

Gastos (% s/ patrimonio medio)	Acumulado 2021	Trimestral				Anual			
		Último trim (0)	Trim-1	Trim-2	Trim-3	2020	2019	2018	Año t-5
Ratio total de gastos (iv)	0,00	0,00	0,00	0,00	0,00	0,00	0,00	0,00	

(iv) Incluye los gastos directos soportados en el periodo de referencia: comisión de gestión sobre patrimonio, comisión de depositario, auditoría, servicios bancarios (salvo gastos de financiación), y resto de gastos de gestión corriente, en términos de porcentaje sobre patrimonio medio del periodo. En el caso de fondos/compartimentos que invierten más de un 10% de su patrimonio en otras IIC este ratio incluye, de forma adicional al anterior, los gastos soportados indirectamente, derivados de esas inversiones, que incluyen las comisiones de suscripción y reembolso. Este ratio no incluye la comisión de gestión sobre resultados ni los costes de transacción por la compraventa de valores.

En el caso de inversiones en IIC que no calculan su ratio de gastos, éste se ha estimado para incorporarlo en el ratio de gastos.

### Evolución del valor liquidativo últimos 5 años

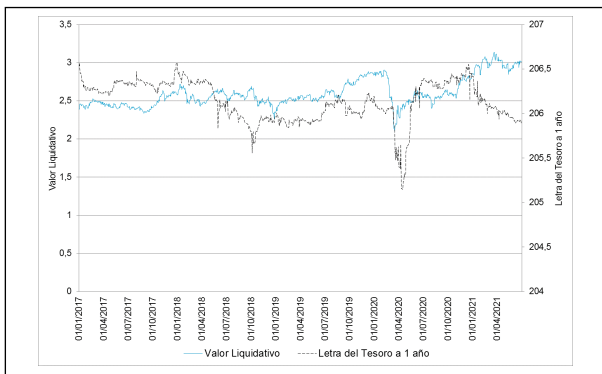

### Rentabilidad semestral de los últimos 5 años

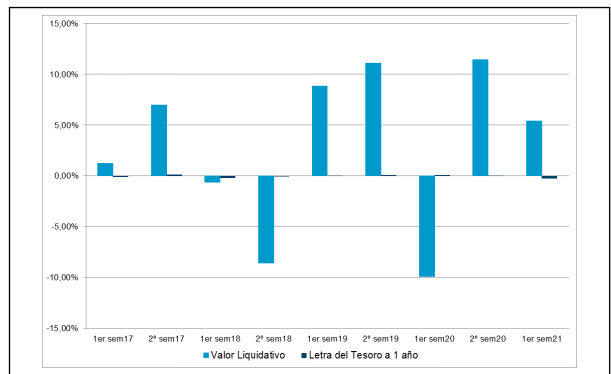

## A) Individual PYME .Divisa EUR

Rentabilidad (% sin anualizar)	Acumulado 2021	Trimestral				Anual			
		Último trim (0)	Trim-1	Trim-2	Trim-3	2020	2019	2018	Año t-5
Rentabilidad IIC	5,37	-0,97	6,41	10,40	0,79	0,07	20,56	-9,41	

Rentabilidades extremas (i)	Trimestre actual		Último año		Últimos 3 años	
	%	Fecha	%	Fecha	%	Fecha
Rentabilidad mínima (%)	-2,22	11-05-2021	-2,61	26-02-2021	-6,68	13-03-2020
Rentabilidad máxima (%)	2,98	22-06-2021	2,98	22-06-2021	7,50	25-03-2020

(i) Sólo se informa para las clases con una antigüedad mínima del periodo solicitado y siempre que no se haya modificado su vocación inversora

Se refiere a las rentabilidades máximas y mínimas entre dos valores liquidativos consecutivos.

La periodicidad de cálculo del valor liquidativo es *diaria*

Recuerde que rentabilidades pasadas no presuponen rentabilidades futuras. Sólo se informa si se ha mantenido una política de inversión homogénea en el período.

Medidas de riesgo (%)	Acumulado 2021	Trimestral				Anual			
		Último trim (0)	Trim-1	Trim-2	Trim-3	2020	2019	2018	Año t-5
<b>Volatilidad(ii) de:</b>									
Valor liquidativo	15,02	15,02	16,51	21,04	20,24	21,04	11,40	15,96	
Ibex-35	19,94	19,94	24,64	34,16	32,28	34,16	12,41	13,67	
Letra Tesoro 1 año	0,33	0,33	0,51	0,53	0,47	0,53	0,29	0,30	
VaR histórico del valor liquidativo(iii)	8,41	8,41	8,50	8,60	8,69	8,60	6,54	6,58	

(ii) Volatilidad histórica: Indica el riesgo de un valor en un periodo, a mayor volatilidad mayor riesgo. A modo comparativo se ofrece la volatilidad de distintas referencias. Sólo se informa de la volatilidad para los períodos con política de inversión homogénea.

(iii) VaR histórico del valor liquidativo: Indica lo máximo que se puede perder, con un nivel de confianza del 99%, en el plazo de 1 mes, si se repitiese el comportamiento de la IIC de los últimos 5 años. El dato es a finales del periodo de referencia.

Gastos (% s/ patrimonio medio)	Acumulado 2021	Trimestral				Anual			
		Último trim (0)	Trim-1	Trim-2	Trim-3	2020	2019	2018	Año t-5
Ratio total de gastos (iv)	1,03	0,52	0,51	0,52	0,52	2,06	2,06	2,06	

(iv) Incluye los gastos directos soportados en el periodo de referencia: comisión de gestión sobre patrimonio, comisión de depositario, auditoría, servicios bancarios (salvo gastos de financiación), y resto de gastos de gestión corriente, en términos de porcentaje sobre patrimonio medio del periodo. En el caso de fondos/compartimentos que invierten más de un 10% de su patrimonio en otras IIC este ratio incluye, de forma adicional al anterior, los gastos soportados indirectamente, derivados de esas inversiones, que incluyen las comisiones de suscripción y reembolso. Este ratio no incluye la comisión de gestión sobre resultados ni los costes de transacción por la compraventa de valores.

En el caso de inversiones en IIC que no calculan su ratio de gastos, éste se ha estimado para incorporarlo en el ratio de gastos.

#### Evolución del valor liquidativo últimos 5 años

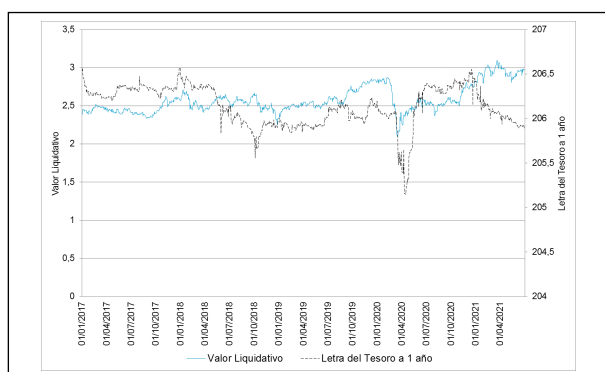

#### Rentabilidad semestral de los últimos 5 años

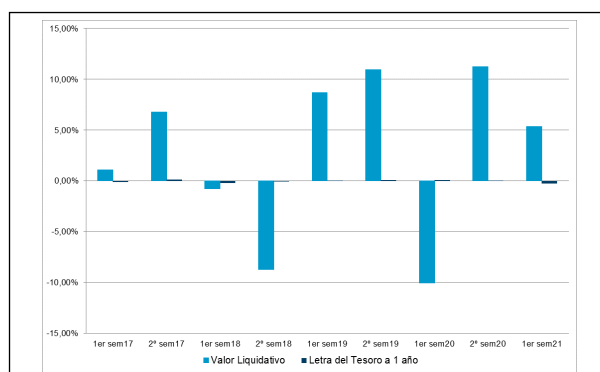

## B) Comparativa

Durante el periodo de referencia, la rentabilidad media en el periodo de referencia de los fondos gestionados por la Sociedad Gestora se presenta en el cuadro adjunto. Los fondos se agrupan según su vocación inversora.

Vocación inversora	Patrimonio gestionado* (miles de euros)	Nº de partícipes*	Rentabilidad Semestral media**
Renta Fija Euro	4.088.692	115.728	-0,09
Renta Fija Internacional	341.413	36.030	0,53
Renta Fija Mixta Euro	96.135	1.166	2,38
Renta Fija Mixta Internacional	1.553.316	39.770	2,56
Renta Variable Mixta Euro	0	0	0,00
Renta Variable Mixta Internacional	448.058	22.188	6,37
Renta Variable Euro	263.020	19.680	15,81
Renta Variable Internacional	1.310.972	108.191	16,88
IIC de Gestión Pasiva	27.827	733	-0,56
Garantizado de Rendimiento Fijo	311.035	8.822	-0,96
Garantizado de Rendimiento Variable	2.384.904	76.100	0,25
De Garantía Parcial	20.591	261	7,67
Retorno Absoluto	75.881	10.771	0,96
Global	4.406.755	100.110	3,29
FMM a Corto Plazo de Valor Liquidativo Variable	0	0	0,00
FMM a Corto Plazo de Valor Liq. Constante de Deuda Pública	0	0	0,00
FMM a Corto Plazo de Valor Liquidativo de Baja Volatilidad	0	0	0,00
FMM Estándar de Valor Liquidativo Variable	0	0	0,00
Renta Fija Euro Corto Plazo	323.863	12.439	-0,05

Vocación inversora	Patrimonio gestionado* (miles de euros)	Nº de partícipes*	Rentabilidad Semestral media**
IIC que Replica un Índice	0	0	0,00
IIC con Objetivo Concreto de Rentabilidad No Garantizado	0	0	0,00
Total fondos	15.652.462	551.989	3,08

\*Medias.

\*\*Rentabilidad media ponderada por patrimonio medio de cada FI en el periodo

### 2.3 Distribución del patrimonio al cierre del período (Importes en miles de EUR)

Distribución del patrimonio	Fin periodo actual		Fin periodo anterior	
	Importe	% sobre patrimonio	Importe	% sobre patrimonio
(+) INVERSIONES FINANCIERAS	52.466	97,34	58.500	97,26
* Cartera interior	0	0,00	0	0,00
* Cartera exterior	52.466	97,34	58.500	97,26
* Intereses de la cartera de inversión	0	0,00	0	0,00
* Inversiones dudosas, morosas o en litigio	0	0,00	0	0,00
(+) LIQUIDEZ (TESORERÍA)	1.041	1,93	971	1,61
(+/-) RESTO	395	0,73	680	1,13
TOTAL PATRIMONIO	53.902	100,00 %	60.151	100,00 %

Notas:

El período se refiere al trimestre o semestre, según sea el caso.

Las inversiones financieras se informan a valor e estimado de realización.

### 2.4 Estado de variación patrimonial

	% sobre patrimonio medio			% variación respecto fin periodo anterior
	Variación del período actual	Variación del periodo anterior	Variación acumulada anual	
PATRIMONIO FIN PERIODO ANTERIOR (miles de EUR)	60.151	49.919	60.151	
± Suscripciones/ reembolsos (neto)	-16,34	7,50	-16,34	-343,59
- Beneficios brutos distribuidos	0,00	0,00	0,00	0,00
± Rendimientos netos	5,78	11,84	5,78	-45,43
(+) Rendimientos de gestión	6,36	12,41	6,36	-42,71
+ Intereses	0,00	-0,01	0,00	-61,54
+ Dividendos	0,58	0,97	0,58	-33,22
± Resultados en renta fija (realizadas o no)	0,00	0,00	0,00	0,00
± Resultados en renta variable (realizadas o no)	5,62	10,51	5,62	-40,26
± Resultados en depósitos (realizadas o no)	0,00	0,00	0,00	0,00
± Resultado en derivados (realizadas o no)	0,28	0,89	0,28	-64,95
± Resultado en IIC (realizados o no)	-0,01	0,00	-0,01	535,55
± Otros resultados	-0,11	0,05	-0,11	-349,44
± Otros rendimientos	0,00	0,00	0,00	0,00
(-) Gastos repercutidos	-0,58	-0,57	-0,58	13,83
- Comisión de gestión	-0,51	-0,51	-0,51	10,50
- Comisión de depositario	-0,05	-0,05	-0,05	10,38
- Gastos por servicios exteriores	0,00	-0,01	0,00	-11,88
- Otros gastos de gestión corriente	0,00	0,00	0,00	48,36
- Otros gastos repercutidos	-0,02	0,00	-0,02	0,00
(+) Ingresos	0,00	0,00	0,00	0,00
+ Comisiones de descuento a favor de la IIC	0,00	0,00	0,00	0,00
+ Comisiones retrocedidas	0,00	0,00	0,00	0,00
+ Otros ingresos	0,00	0,00	0,00	0,00



	% sobre patrimonio medio			% variación respecto fin periodo anterior
	Variación del período actual	Variación del período anterior	Variación acumulada anual	
PATRIMONIO FIN PERIODO ACTUAL (miles de EUR)	53.902	60.151	53.902	

Nota: El período se refiere al trimestre o semestre, según sea el caso.

### 3. Inversiones financieras

#### 3.1 Inversiones financieras a valor estimado de realización (en miles de EUR) y en porcentaje sobre el patrimonio, al cierre del periodo

Descripción de la inversión y emisor	Periodo actual		Periodo anterior	
	Valor de mercado	%	Valor de mercado	%
TOTAL RV COTIZADA	51.111	94,85	56.113	93,28
TOTAL RENTA VARIABLE	51.111	94,82	56.113	93,29
TOTAL IIC	1.375	2,55	2.367	3,94
TOTAL INVERSIONES FINANCIERAS EXTERIOR	52.487	97,38	58.480	97,22
TOTAL INVERSIONES FINANCIERAS	52.487	97,38	58.480	97,22

Notas: El período se refiere al final del trimestre o semestre, según sea el caso.

Los productos estructurados suponen un 0,00% de la cartera de inversiones financieras del fondo o compartimento.

#### 3.2 Distribución de las inversiones financieras, al cierre del período: Porcentaje respecto al patrimonio total

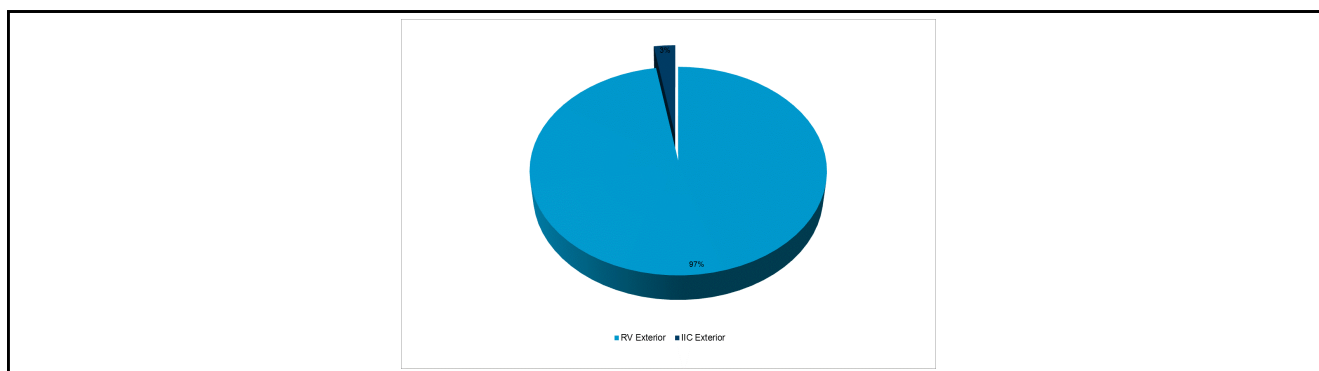

#### 3.3 Operativa en derivados. Resumen de las posiciones abiertas al cierre del periodo (importes en miles de EUR)

Subyacente	Instrumento	Importe nominal comprometido	Objetivo de la inversión
<b>TOTAL DERECHOS</b>		0	
TOPIX INDEX	C/ FUTURO TOPIX VT.09/09/21	3.432	Inversión
Total subyacente renta variable		3432	
CURRENCY (EURO/JPY)	V/ FUTURO EURO/JPY VT.13/09/21	3.375	Inversión
Total subyacente tipo de cambio		3375	
<b>TOTAL OBLIGACIONES</b>		6807	

### 4. Hechos relevantes

	SI	NO
a. Suspensión temporal de suscripciones/reembolsos		X
b. Reanudación de suscripciones/reembolsos		X
c. Reembolso de patrimonio significativo		X
d. Endeudamiento superior al 5% del patrimonio		X
e. Sustitución de la sociedad gestora		X
f. Sustitución de la entidad depositaria		X
g. Cambio de control de la sociedad gestora		X
h. Cambio en elementos esenciales del folleto informativo		X
i. Autorización del proceso de fusión		X

	SI	NO
j. Otros hechos relevantes	X	

## 5. Anexo explicativo de hechos relevantes

26/03/2021 Sustitución de Gestora o Depositario de IIC La CNMV ha resuelto: Autorizar, a solicitud de SABADELL ASSET MANAGEMENT, S.A., S.G.I.I.C., BANCO DE SABADELL, S.A., y de BNP PARIBAS SECURITIES SERVICES, SUCURSAL EN ESPAÑA, la modificación del Reglamento de Gestión de SABADELL JAPON BOLSA, FI (inscrito en el correspondiente registro de la CNMV con el número de registro 2019), al objeto de sustituir a BANCO DE SABADELL, S.A. por BNP PARIBAS SECURITIES SERVICES, SUCURSAL EN ESPAÑA, como depositario. 04/06/201 Sustitución de Gestora o Depositario de IIC La CNMV ha resuelto: Inscribir, a solicitud de SABADELL ASSET MANAGEMENT, S.A., S.G.I.I.C., BANCO DE SABADELL, S.A., y de BNP PARIBAS SECURITIES SERVICES, SUCURSAL EN ESPAÑA, la modificación del Reglamento de Gestión de SABADELL JAPON BOLSA, FI (inscrito en el correspondiente registro de la CNMV con el número 2019), al objeto de sustituir a BANCO DE SABADELL, S.A. por BNP PARIBAS SECURITIES SERVICES, SUCURSAL EN ESPAÑA, como entidad Depositaria.

## 6. Operaciones vinculadas y otras informaciones

	SI	NO
a. Partícipes significativos en el patrimonio del fondo (porcentaje superior al 20%)	X	
b. Modificaciones de escasa relevancia en el Reglamento		X
c. Gestora y el depositario son del mismo grupo (según artículo 4 de la LMV)		X
d. Se han realizado operaciones de adquisición y venta de valores en los que el depositario ha actuado como vendedor o comprador, respectivamente		X
e. Se han adquirido valores o instrumentos financieros emitidos o avalados por alguna entidad del grupo de la gestora o depositario, o alguno de éstos ha actuado como colocador, asegurador, director o asesor, o se han prestado valores a entidades vinculadas.		X
f. Se han adquirido valores o instrumentos financieros cuya contrapartida ha sido otra una entidad del grupo de la gestora o depositario, u otra IIC gestionada por la misma gestora u otra gestora del grupo.		X
g. Se han percibido ingresos por entidades del grupo de la gestora que tienen como origen comisiones o gastos satisfechos por la IIC.		X
h. Otras informaciones u operaciones vinculadas	X	

## 7. Anexo explicativo sobre operaciones vinculadas y otras informaciones

Existe un partícipe con un saldo de 11.941.950,32 euros que representa un 22,16% sobre el total del Fondo. El Fondo puede realizar operaciones de compraventa de activos o valores negociados en mercados secundarios oficiales, incluso aquéllos emitidos o avalados por entidades del grupo de Crédit Agricole, S.A. y/o del grupo BNP Paribas, S.A., operaciones de compraventa de divisa, así como operaciones de compraventa de títulos de deuda pública con pacto de recompra en las que actúen como intermediarios o liquidadores entidades del grupo de Crédit Agricole, S.A. y/o del grupo de BNP Paribas, S.A. Esta Sociedad Gestora verifica que dichas operaciones se realicen a precios y condiciones de mercado. La remuneración de las cuentas y depósitos del Fondo en la entidad depositaria se realiza a precios y condiciones de mercado.

## 8. Información y advertencias a instancia de la CNMV

No aplicable

## 9. Anexo explicativo del informe periódico

1. SITUACION DE LOS MERCADOS Y EVOLUCIÓN DEL FONDO. a) Visión de la gestora/sociedad sobre la situación de los mercados. Se cierra un semestre con las bolsas cerca de niveles máximos del año y rentabilidades de los países desarrollados que superan el 13%, con tipos de interés a largo plazo que, aunque han subido desde final de año, recientemente han retrocedido, con mercados de materias primas al alza y un tono de optimismo económico generalizado. El riesgo de inflación, aunque está presente en el debate teórico, no se ha trasladado a los mercados financieros en forma de inestabilidad. El Banco Central Europeo sigue ligado a su actual política monetaria, con tipos de referencia muy bajos, manteniendo la compra de activos de deuda y crédito privado. Los tipos de interés en Europa, que experimentaron subidas en los plazos largos entre febrero y mayo, han iniciado un suave descenso desde mediados del segundo trimestre, a pesar de la aparición de datos de inflación en la eurozona cercanos al 2%. La gran incógnita es cuándo empezará la Reserva Federal a retirar sus estímulos monetarios y a subir los tipos de interés. El camino no es fácil y existe el riesgo de actuar demasiado pronto o demasiado tarde. De momento, la curva americana no muestra nerviosismo y, tras el repunte de febrero y marzo, lleva varios meses rebajando su pendiente, con tipos a 10 años que han terminado el semestre en un 1,47%. La fecha clave podría ser la reunión de bancos centrales que se celebra a finales de agosto en Jackson Hole, Wyoming. Este evento suele ser utilizado por los responsables de política monetaria globales para exponer su visión y formular nuevas propuestas. Mientras, el verano puede traer momentos de tensión en los mercados al caer la liquidez. Los bonos del Tesoro de Estados Unidos experimentaron subidas de sus tipos de interés en el primer trimestre como consecuencia del renacimiento de las expectativas de inflación. La extensión de las vacunas hizo pensar en una rápida recuperación económica, apoyada por las políticas fiscales expansivas. Este hecho, en conjunción con la recuperación de precios de commodities en 2021 tras la caída de 2020, puso de manifiesto que los datos de inflación iban a concentrar toda la atención. ¿Es la subida de los índices de precios del primer semestre un mero efecto de base (por la caída de 2020), o augura una inflación más persistente? Está claro que en febrero la novedad del debate, tras años de índices de precios contenidos o negativos, causó un gran impacto en todas las curvas. Desde entonces, el mercado está expectante, a la espera de ver cómo se desarrollan las políticas monetarias. La paradoja es que, si bien es en Estados Unidos donde se espera que se inicien las políticas más restrictivas, es en Europa donde los tipos han tardado más en llegar a sus máximos del semestre. El mercado de crédito sigue muy optimista. Los diferenciales de la deuda corporativa, tanto de alta calidad como high yield acaban el semestre en mínimos. Parece que este mercado está descontando un futuro perfecto, con una mejor situación económica que hará muy difícil que crezcan las situaciones de insolvencia. En los mercados de divisas, el dólar ha pasado en el primer semestre por sucesivos periodos de apreciación y depreciación, moviéndose en un intervalo ente 1,18 y 1,22. Las diferencias de tipos a corto plazo apuntan coyunturalmente a una cierta debilidad del dólar frente al euro, aunque las previsiones de crecimiento e inflación son favorables a la divisa americana a medio plazo. Durante el semestre se han visto favorecidas las divisas de países ligados a los precios de materias primas, como el dólar canadiense, la corona noruega y el dólar australiano. Por el contrario, divisas consideradas defensivas, como el franco suizo, se depreciaron, sobre todo en los momentos de semestre en que los tipos subían con fuerza. Las divisas emergentes avanzaron en su conjunto, especialmente en el segundo trimestre, con alguna excepción, como el yuan chino, que finaliza el semestre en niveles similares a los del inicio de año. En los mercados emergentes, las perspectivas de crecimiento se han revisado levemente al alza en Latinoamérica, mientras que en Asia el crecimiento se ha revisado a la baja. La reapertura y el despliegue de la vacunación están impulsando la recuperación económica: la demanda externa ya comenzó a recuperarse, mientras que la demanda interna se ha ido recuperando más rápidamente en los países menos afectados por los nuevos confinamientos. Los índices de bolsas emergentes acaban el semestre en positivo, pero claramente por debajo de los países desarrollados. Los índices que han liderado las subidas han sido los de Europa del Este y algunos países asiáticos como Korea, con rentabilidades cercanas al 15%. China, por el contrario, ha estado a la cola, con sólo un 1% de subida. Los mercados de renta variable tuvieron altas rentabilidades en el semestre. El índice MSCI World Equity experimentó un avance del +13,3%. Desde una perspectiva geográfica, con datos en divisa local, en un cambio importante con respecto a 2020, fueron los índices europeos los que subieron más, por delante de Estados Unidos y sobre todo de los mercados emergentes. El Standar & Poor's 500 de Estados Unidos continuó el rally iniciado en enero, marcando su quinto trimestre positivo consecutivo con un crecimiento del +15,2% en los primeros seis meses de 2021. La confianza en la recuperación después de las vacunas y una temporada de ganancias positivas

ayudaron a impulsar el mercado al alza. En Europa, la mayoría de los índices de renta variable arrojaron rentabilidades positivas, gracias al carácter cíclico y de valor de los mercados europeos. El MSCI EMU y el EURO STOXX 50 obtuvieron rendimientos superiores al +15,3% y al +16,6%, respectivamente, durante el primer semestre. El índice NIKKEI 225 de Japón obtuvo una rentabilidad del +5,7%. Nos acercamos a un importante punto de inflexión en los mercados: hasta ahora los bancos centrales, y en particular la Reserva Federal de Estados Unidos, han mantenido una visión benigna sobre la inflación. Atribuyen la reciente subida a factores transitorios y, aunque reconocen ciertos riesgos al alza en los precios, no quieren precipitarse en la vuelta a las políticas monetarias anteriores. El principal riesgo del momento es que se produzcan datos de inflación inesperadamente altos, que contribuyan a desanclar las expectativas de inflación actuales y nos sitúen en un nuevo escenario que haga necesarias políticas monetarias mucho más restrictivas. En relación con las decisiones de inversión, la principal consecuencia de este escenario es la necesidad de adoptar criterios de cautela en cuanto a los activos de riesgo. b) Decisiones generales de inversión adoptadas. En el semestre el Fondo ha gestionado activamente y de forma dinámica su exposición, tanto sectorialmente como a nivel de títulos individuales, incrementando el peso en aquellos que han alcanzado niveles de valoración atractivos y reduciendo los que, tras un buen comportamiento relativo, han mostrado valoraciones más exigentes o perspectivas menos positivas. Agregadamente, la cartera prima los sectores de consumo discrecional e industrial, en detrimento de los sectores de energía e inmobiliario. c) Índice de referencia. No aplica d) Evolución del Patrimonio, participes, rentabilidad y gastos de la IIC. El patrimonio baja desde 60.151.336,39 euros hasta 53.901.733,89 euros, es decir un 10,39%. El número de participes baja desde 12.035 unidades hasta 11.172 unidades. La rentabilidad en el semestre ha sido de un 5,22% para la clase base, un 5,53% para la clase plus, un 5,67% para la clase premier, un 5,95% para la clase cartera, un 5,38% para la clase empresa y un 5,37% para la clase pyme. La referida rentabilidad obtenida es neta de unos gastos que han supuesto una carga del 1,17% para la clase base, un 0,87% para la clase plus, un 0,48% para la clase cartera y un 1,03% para la clase pyme sobre el patrimonio medio. La rentabilidad de la Letra del Tesoro a un Año para este periodo ha sido de -0,26% e) Rendimiento del fondo en comparación con el resto de fondos de la gestora. Durante este periodo la rentabilidad del Fondo ha sido de un 5,22%, superior a la rentabilidad media ponderada del total de Fondos gestionados por Sabadell Asset Management y ha sido superior al -0,26% que se hubiera obtenido al invertir en Letras del Tesoro a 1 año. La rentabilidad del Fondo ha sido superior a la de los mercados hacia los que orienta sus inversiones. 2. INFORMACION SOBRE LAS INVERSIONES. a) Inversiones concretas realizadas durante el periodo. El Fondo incrementa el peso en el sector de consumo discrecional con la compra de Toyota, y en el sector financiero con la compra de Mitsubishi UFJ Financiar. Por otro lado, el Fondo reduce el peso en el sector industrial con las ventas de Marubeni y Mitsubishi Heavy Industries, y en el sector tecnológico con las ventas de Fujitsu y Nec. Cabe señalar que el comportamiento de valores en cartera como Nippon Yusen, Hitachi, Fujitsu y Fuji Electric, entre otros, y la no presencia de valores en cartera como Keyence y Nippon Paint, han contribuido positivamente al resultado del Fondo. Los activos que más han contribuido a la rentabilidad del Fondo en el periodo han sido: AC.HITACHI (JPY) (1.39%); AC.NIPPON YUSEN KK (JPY) (0.97%); AC.FUJITSU LTD (JPY) (0.82%); AC.TOYOTA MOTOR CORP (JPY) (0.72%); AC.SEVEN&I HOLDINGS CO LTD (JPY) (0.36%). Los activos que menos han contribuido a la rentabilidad del Fondo en el periodo han sido: AC.DAIICHI SANKYO CO LTD (JPY) (-0.41%); AC.KINTETSU GROUP HOLDINGS CO (JPY) (-0.29%); AC.TOKYO GAS CO LTD (JPY) (-0.29%); AC.CHUGAI PHARMACEUTICAL CO LTD (JPY) (-0.27%); AC.SOFTBANK GROUP CORP (JPY) (-0.22%). b) Operativa de préstamo de valores. No aplica c) Operativa en derivados y adquisición temporal de activos. A lo largo del semestre el Fondo ha operado en los siguientes instrumentos derivados: futuros sobre el tipo de cambio euro/yen y sobre el índice TOPIX. El objetivo de todas las posiciones en derivados es, por un lado, la inversión complementaria a las posiciones de contado permitiendo una mayor flexibilidad en la gestión de la cartera, y por otro, la gestión activa, tanto al alza como a la baja, de las expectativas sobre los mercados. El grado de inversión del Fondo, agregando a las posiciones de contado las posiciones en dichos instrumentos derivados, se ha situado durante el semestre entre el 95% y el 100% de su patrimonio. d) Otra información sobre inversiones. No aplica 3. EVOLUCION DEL OBJETIVO CONCRETO DE RENTABILIDAD. No aplica 4. RIESGO ASUMIDO POR EL FONDO. El Fondo ha disminuido los niveles de riesgo acumulados respecto al semestre anterior, tal y como reflejan los datos de volatilidad detallados en el informe, debido principalmente a la reducción de los niveles de riesgo de los mercados hacia los que orienta sus inversiones. En este sentido, el Fondo ha experimentado durante el semestre una volatilidad del 15,02% frente a la volatilidad del 0,33% de la Letra del Tesoro a 1 año. 5. EJERCICIO DERECHOS POLITICOS. No aplica 6. INFORMACION Y ADVERTENCIAS CNMV. No aplica 7. ENTIDADES BENEFICIARIAS DEL FONDO SOLIDARIO E IMPORTE CEDIDO A LAS MISMAS. No aplica 8. COSTES DERIVADOS

DEL SERVICIO DE ANALISIS.No aplica9. COMPARTIMENTOS DE PROPOSITO ESPECIAL (SIDE POCKETS).No aplica10. PERSPECTIVAS DE MERCADO Y ACTUACION PREVISIBLE DEL FONDO.La gestión del Fondo estará, durante todo el tiempo que dure la presente situación, encaminada a mantener los riesgos controlados y en niveles limitados, y su gestión será acorde con la evolución tanto de la epidemia como de sus consecuencias económicas. El Fondo se gestionará de forma dinámica y proactiva para aprovechar los movimientos de mercado, con la finalidad de alcanzar una revalorización a largo plazo representativa de la alcanzada por los fondos adscritos a la categoría de "RV Japón" según establece el diario económico Expansión.

## 10. Detalle de inversiones financieras

Descripción de la inversión y emisor	Divisa	Periodo actual		Periodo anterior	
		Valor de mercado	%	Valor de mercado	%
JP3429800000 - AC.ANA HOLDINGS INC (JPY)	JPY	403	0,75	926	1,54
JP3116000005 - AC.ASAHI GROUP HOLDINGS LTD (JPY)	JPY	521	0,97	442	0,74
JP3942400007 - AC.ASTELLAS PHARMA INC (JPY)	JPY	571	1,06	488	0,81
JP3830800003 - AC.BRIDGESTONE CORP (JPY)	JPY	473	0,88	328	0,55
JP3566800003 - AC.CENTRAL JAPAN RAILWAY COMPANY (JPY)	JPY	525	0,98	472	0,79
JP3519400000 - AC.CHUGAI PHARMACEUTICAL CO LTD (JPY)	JPY	599	1,11	778	1,29
JP3476480003 - AC.DAI-ICHI LIFE INSURANCE (JPY)	JPY	534	0,99	423	0,70
JP3475350009 - AC.DAIICHI SANKYO CO LTD (JPY)	JPY	453	0,84	695	1,16
JP3481800005 - AC.DAIKIN INDUSTRIES LTD (JPY)	JPY	504	0,94	579	0,96
JP3505000004 - AC.DAIWA HOUSE INDUSTRY CO LTD (JPY)	JPY	238	0,44	227	0,38
JP3502200003 - AC.DAIWA SECURITIES GROUP INC (JPY)	JPY	167	0,31	133	0,22
JP3551500006 - AC.DENSO CORPORATION (JPY)	JPY	623	1,16	523	0,87
JP3551520004 - AC.DENTSU INC (JPY)	JPY	263	0,49	210	0,35
JP3493400000 - AC.DIC CORP (JPY)	JPY	420	0,78	405	0,67
JP3783600004 - AC.EAST JAPAN RAILWAY CO (JPY)	JPY	114	0,21	103	0,17
JP3160400002 - AC.EISAI CO LTD (JPY)	JPY	307	0,57	215	0,36
JP3802300008 - AC.FAST RETAILING CO LTD (JPY)	JPY	700	1,30	803	1,34
JP3820000002 - AC.FUJI ELECTRIC CO LTD (JPY)	JPY	347	0,65	472	0,79
JP3814000000 - AC.FUJIFILM HOLDING CORP (JPY)	JPY	301	0,56	206	0,34
JP3818000006 - AC.FUJITSU LTD (JPY)	JPY	1.171	2,17	2.815	4,68
JP3788600009 - AC.HITACHI (JPY)	JPY	1.597	2,96	1.946	3,24
JP3843250006 - AC.HOKUTO CORP (JPY)	JPY	241	0,45	272	0,45
JP3854600008 - AC.HONDA MOTOR (JPY)	JPY	616	1,14	518	0,86
JP3837800006 - AC.HOYA CORPORATION (JPY)	JPY	953	1,77	958	1,59
JP3134800006 - AC.IHI CORP (JPY)	JPY	160	0,30	328	0,55
JP3143000002 - AC.ITO EN LTD (JPY)	JPY	356	0,66	366	0,61
JP3138400001 - AC.IZUMI CO LTD (JPY)	JPY	315	0,58	292	0,49
JP3386030005 - AC.JFE HOLDINGS INC (JPY)	JPY	203	0,38	160	0,27
JP3386450005 - AC.JX HOLDINGS INC (JPY)	JPY	440	0,82	364	0,61
JP3228600007 - AC.KANSAI ELECTRIC POWER CO INC (JPY)	JPY	170	0,32	163	0,27
JP3205800000 - AC.KAO CORPORATION (JPY)	JPY	457	0,85	554	0,92
JP3224200000 - AC.KAWASAKI HEAVY INDUSTRIES (JPY)	JPY	191	0,36	668	1,11
JP3496400007 - AC.KDDI CORPORATION (JPY)	JPY	1.089	2,02	1.000	1,66
JP3260800002 - AC.KINTETSU GROUP HOLDINGS CO (JPY)	JPY	887	1,65	1.068	1,78
JP3258000003 - AC.KIRIN HOLDINGS CO LTD (JPY)	JPY	382	0,71	446	0,74
JP3304200003 - AC.KOMATSU LTD (JPY)	JPY	939	1,74	1.082	1,80
JP3266400005 - AC.KUBOTA CORPORATION (JPY)	JPY	634	1,18	962	1,60
JP3249600002 - AC.KYOCERA CORPORATION (JPY)	JPY	428	0,80	409	0,68
JP3626800001 - AC.LIXIL GROUP CORP (JPY)	JPY	500	0,93	404	0,67
JP3435750009 - AC.M3 INC (JPY)	JPY	395	0,73	492	0,82
JP3877600001 - AC.MARUBENI CORP (JPY)	JPY	0	0,00	387	0,64
JP3900000005 - AC.MITSUBISHI HEAVY INDUSTRIES (JPY)	JPY	744	1,38	1.162	1,93
JP3903000002 - AC.MITSUBISHI MATERIALS CORP (JPY)	JPY	207	0,38	210	0,35
JP3902900004 - AC.MITSUBISHI UFJ FINANCIAL GROUP (JPY)	JPY	973	1,81	768	1,28
JP3888300005 - AC.MITSUI CHEMICALS INC (JPY)	JPY	379	0,70	310	0,52
JP3893200000 - AC.MITSUI FUDOSAN CO LTD (JPY)	JPY	744	1,38	648	1,08
JP3888400003 - AC.MITSUI MINING & SMELTING CO (JPY)	JPY	135	0,25	287	0,48
JP3885780001 - AC.MIZUHO FINANCIAL GROUP INC. (JPY)	JPY	509	0,95	436	0,72
JP3914400001 - AC.MURATA MANUFACTURING CO. (JPY)	JPY	774	1,44	883	1,47
JP3733000008 - AC.NEC CORPORATION (JPY)	JPY	448	0,83	998	1,66
JP3758190007 - AC.NEXON CO LTD (JPY)	JPY	188	0,35	251	0,42
JP3756600007 - AC.NINTENDO CO LTD(JPY)	JPY	1.377	2,56	1.925	3,20
JP3729400006 - AC.NIPPON EXPRESS CO LTD (JPY)	JPY	727	1,35	618	1,03
JP3381000003 - AC.NIPPON STEEL & SUMITOMO METAL (JPY)	JPY	232	0,43	171	0,28
JP3735400008 - AC.NIPPON TELEGRAPH & TEL.CORP-NTT-(JPY)	JPY	802	1,49	761	1,27
JP3753000003 - AC.NIPPON YUSEN KK (JPY)	JPY	475	0,88	560	0,93
JP3672400003 - AC.NISSAN MOTOR CO LTD (JPY)	JPY	196	0,36	207	0,34
JP3675600005 - AC.NISSIN FOODS HOLDINGS (JPY)	JPY	432	0,80	496	0,82
JP3756100008 - AC.NITORI HOLDINGS CO LTD (JPY)	JPY	448	0,83	512	0,85

Descripción de la inversión y emisor	Divisa	Periodo actual		Periodo anterior	
		Valor de mercado	%	Valor de mercado	%
JP3684000007 - AC.NITTO DENKO CORP (JPY)	JPY	700	1,30	809	1,35
JP3762600009 - AC.NOMURA HOLDINGS INC (JPY)	JPY	242	0,45	241	0,40
JP3165700000 - AC.NTT DATA CORP (JPY)	JPY	349	0,65	295	0,49
JP3173400007 - AC.OBIC CO LTD (JPY)	JPY	662	1,23	786	1,31
JP3198900007 - AC.ORIENTAL LAND CO LTD (JPY)	JPY	723	1,34	808	1,34
JP3200450009 - AC.ORIX CORP (JPY)	JPY	592	1,10	519	0,86
JP3866800000 - AC.PANASONIC CORPORATION (JPY)	JPY	482	0,90	463	0,77
JP3967200001 - AC.RAKUTEN INC (JPY)	JPY	231	0,43	190	0,32
JP3970300004 - AC.RECRUIT HOLDINGS CO LTD (JPY)	JPY	770	1,43	631	1,05
JP3500610005 - AC.RESONA HOLDINGS INC (JPY)	JPY	257	0,48	225	0,38
JP3976300008 - AC.RYOHIN KEIKAKU CO (JPY)	JPY	223	0,41	209	0,35
JP3420600003 - AC.SEKISUI HOUSE LTD (JPY)	JPY	343	0,64	328	0,55
JP3422950000 - AC.SEVEN&I HOLDINGS CO LTD (JPY)	JPY	709	1,32	508	0,85
JP3358000002 - AC.SHIMANO INC (JPY)	JPY	461	0,86	437	0,73
JP3371200001 - AC.SHIN-ETSU CHEMICAL CO LTD (JPY)	JPY	806	1,50	812	1,35
JP3347200002 - AC.SHIONOGI & CO LTD (JPY)	JPY	401	0,74	405	0,67
JP3351600006 - AC.SHISEIDO CO (JPY)	JPY	385	0,72	349	0,58
JP3436100006 - AC.SOFTBANK GROUP CORP (JPY)	JPY	1.094	2,03	1.178	1,96
JP3435000009 - AC.SONY CORP (JPY)	JPY	1.679	3,12	1.658	2,76
JP3407400005 - AC.SUMITOMO ELECTRIC INDUSTRIES LTD(JPY)	JPY	320	0,59	277	0,46
JP3405400007 - AC.SUMITOMO HEAVY INDUSTRIES LTD (JPY)	JPY	300	0,56	259	0,43
JP3402600005 - AC.SUMITOMO METAL MINING (JPY)	JPY	434	0,81	477	0,79
JP3892100003 - AC.SUMITOMO MITSUI TRUST HOLDINGS (JPY)	JPY	322	0,60	301	0,50
JP3449020001 - AC.TAIHEIYO CEMENT CORP (JPY)	JPY	434	0,81	476	0,79
JP3443600006 - AC.TAISEI CORP (JPY)	JPY	448	0,83	455	0,76
JP3463000004 - AC.TAKEDA PHARMACEUTICAL CO LTD (JPY)	JPY	246	0,46	258	0,43
JP3546800008 - AC.TERUMO CORP (JPY)	JPY	380	0,71	378	0,63
JP3597800006 - AC.TOBU RAILWAY CO LTD (JPY)	JPY	421	0,78	469	0,78
JP3571400005 - AC.TOKYO ELECTRON LIMITED (JPY)	JPY	841	1,56	910	1,51
JP3573000001 - AC.TOKYO GAS CO LTD (JPY)	JPY	913	1,69	1.077	1,79
JP3910660004 - AC.TOKYO MARINE HOLDINGS INC (JPY)	JPY	540	1,00	583	0,97
JP3574200006 - AC.TOKYU CORPORATION (JPY)	JPY	179	0,33	157	0,26
JP3634600005 - AC.TOYOTA INDUSTRIES CORP (JPY)	JPY	621	1,15	550	0,91
JP3633400001 - AC.TOYOTA MOTOR CORP (JPY)	JPY	2.483	4,61	2.129	3,54
JP3158800007 - AC.UBE INDUSTRIES LTD (JPY)	JPY	296	0,55	255	0,43
JP3951600000 - AC.UNICHARM CORP (JPY)	JPY	374	0,69	425	0,71
JP3933800009 - AC.Z HOLDINGS CORP (JPY)	JPY	425	0,79	495	0,82
<b>TOTAL RV COTIZADA</b>		51.111	94,85	56.113	93,28
<b>TOTAL RENTA VARIABLE</b>		51.111	94,82	56.113	93,29
FR0007038138 - PART.AMUNDI EURO LIQ RA-I CAP	EUR	1.375	2,55	2.367	3,94
<b>TOTAL IIC</b>		1.375	2,55	2.367	3,94
<b>TOTAL INVERSIONES FINANCIERAS EXTERIOR</b>		52.487	97,38	58.480	97,22
<b>TOTAL INVERSIONES FINANCIERAS</b>		52.487	97,38	58.480	97,22

Notas: El período se refiere al final del trimestre o semestre, según sea el caso.

Los productos estructurados suponen un 0,00% de la cartera de inversiones financieras del fondo o compartimento.

## 11. Información sobre la política de remuneración

Esta información aparecerá cumplimentada en el informe anual.

## 12. Información sobre las operaciones de financiación de valores, reutilización de las garantías y swaps de rendimiento total (Reglamento UE 2015/2365)

El fondo no ha realizado durante el período operaciones de financiación de valores, reutilización de garantías o swaps de rendimiento total.