

SABADELL SELECCIÓN ALTERNATIVA, F.I.

Nº registro CNMV: 4.964

Fecha de registro: 04/03/2016

Gestora: SABADELL ASSET MANAGEMENT, S.A., S.G.I.I.C. SOCIEDAD UNIPERSONAL

Depositorio: BNP PARIBAS, S.A. - SUCURSAL EN ESPAÑA

Grupo Gestora: CREDIT AGRICOLE

Grupo Depositario: BNP PARIBAS

Auditor: PRICEWATERHOUSECOOPERS AUDITORES, S.L.

Rating del depositario: A+ (Standard & Poor's)

Existe a disposición de los partícipes un informe completo, que contiene el detalle de la cartera de inversiones y que puede solicitarse gratuitamente en el domicilio de la Sociedad Gestora, o mediante correo electrónico en SabadellAssetManagement@sabadellassetmanagement.com, pudiendo ser consultados en los Registros de la CNMV, y por medios telemáticos en www.sabadellassetmanagement.com.

La Entidad Gestora atenderá las consultas de los clientes, relacionadas con las IIC gestionadas en:

- Dirección: Paseo de la Castellana, 1 - 28046 Madrid. Teléfono: 936 410 160
- Correo electrónico: SabadellAssetManagement@sabadellassetmanagement.com

Asimismo cuenta con un departamento o servicio de atención al cliente encargado de resolver las quejas y reclamaciones. La CNMV también pone a su disposición la Oficina de Atención al Inversor (902 149 200, e-mail: inversores@cnmv.es).

INFORMACIÓN DEL FONDO

1. Política de inversión y divisa de denominación

CATEGORÍA

Tipo de fondo: fondo que invierte mayoritariamente en otros fondos y/o sociedades. Vocación Inversora: Retorno Absoluto. Perfil de Riesgo: 2, en una escala del 1 al 7.

DESCRIPCIÓN GENERAL

El Fondo perseguirá alcanzar la revalorización del capital a medio plazo invirtiendo mayoritariamente en una cartera diversificada por estrategias en Fondos de gestión alternativa. Las estrategias podrán ser, entre otras, de valor relativo, de eventos corporativos, largo/corto de renta variable, oportunidades en dirección de mercados o de venta en corto. El objetivo del Fondo es alcanzar una revalorización anual, bruta de comisiones y no garantizada, determinada como la suma de la rentabilidad que se obtendría de una inversión en adquisición temporal de Letras del Tesoro a 1 día más 200 puntos básicos sin superar una volatilidad, no garantizada, del 5% anual. Este Fondo puede no ser adecuado para inversores que prevean retirar su dinero en un plazo de menos de 3 años.

OPERATIVA EN INSTRUMENTOS DERIVADOS

Una información más detallada sobre la política de inversión del Fondo se puede encontrar en su folleto informativo.

DIVISA DE DENOMINACIÓN

EUR.

Sabadell Asset Management a company of Amundi

2. Datos económicos

2.1. Datos generales

Cuando no exista información disponible las correspondientes celdas aparecerán en blanco.

Clase	N.º de participaciones		N.º de partícipes		Divisa	Beneficios brutos distribuidos por participación		Inversión mínima
	Periodo actual	Periodo anterior	Periodo actual	Periodo anterior		Periodo actual	Periodo anterior	
BASE	406.455,01	474.244,46	406	435	EUR			200
PLUS	549.764,99	569.785,44	29	31	EUR			100.000
PREMIER	105.936,54	105.936,54	1	1	EUR			1.000.000
CARTERA	6.592.426,55	7.052.504,12	8.420	8.884	EUR			0
PYME	37.136,44	54.656,95	9	13	EUR			10.000
EMPRESA	0,00	0,00	0	0	EUR			500.000

PATRIMONIO A FINAL DEL PERIODO (EN MILES DE EUROS)

Clase	Divisa	Periodo del informe	2022	2021	2020
BASE	EUR		3.963	4.577	4.440
PLUS	EUR		5.435	5.571	5.353
PREMIER	EUR		1.063	1.050	1.113
CARTERA	EUR		66.144	69.874	65.090
PYME	EUR		365	531	736
EMPRESA	EUR		0	0	0

VALOR LIQUIDATIVO DE LA PARTICIPACIÓN

Clase	Divisa	Periodo del informe	2022	2021	2020
BASE	EUR		9,7493	9,6512	9,8068
PLUS	EUR		9,8863	9,7771	9,9149
PREMIER	EUR		10,0306	9,9100	10,0296
CARTERA	EUR		10,0333	9,9077	10,0173
PYME	EUR		9,8203	9,7166	9,8634
EMPRESA	EUR		9,8874	9,7782	9,9160

El valor liquidativo y, por tanto, su rentabilidad no recogen el efecto derivado del cargo individual al partícipe de la comisión de gestión sobre resultados.

SABADELL SELECCIÓN ALTERNATIVA, F.I.

Clase	Comisión de gestión % efectivamente cobrado						Base de cálculo	Sistema de imputación
	Periodo			Acumulada				
	s/patrimonio	s/resultados	Total	s/patrimonio	s/resultados	Total		
BASE	0,50	0,00	0,50	0,50	0,00	0,50	Patrimonio	
PLUS	0,40	0,00	0,40	0,40	0,00	0,40	Patrimonio	
PREMIER	0,30	0,00	0,30	0,30	0,00	0,30	Patrimonio	
CARTERA	0,25	0,00	0,25	0,25	0,00	0,25	Patrimonio	
PYME	0,45	0,00	0,45	0,45	0,00	0,45	Patrimonio	
EMPRESA	0,00	0,00	0,00	0,00	0,00	0,00	Patrimonio	

Clase	Comisión de depositario % efectivamente cobrado		Base de cálculo
	Periodo	Acumulada	
	BASE	0,02	
PLUS	0,02	0,02	Patrimonio
PREMIER	0,02	0,02	Patrimonio
CARTERA	0,02	0,02	Patrimonio
PYME	0,02	0,02	Patrimonio
EMPRESA	0,00	0,00	Patrimonio

El valor liquidativo y, por tanto, su rentabilidad no recogen el efecto derivado del cargo individual al partícipe de la comisión de gestión sobre resultados.

	Periodo actual	Periodo anterior	Año actual	Año t-1
Índice de rotación de la cartera	0,17	0,49	0,17	0,67
Rentabilidad media de la liquidez (% anualizado)	2,04	0,30	2,04	0,05

2.2. Comportamiento

Cuando no exista información disponible las correspondientes celdas aparecerán en blanco.

A. Individual. CLASE BASE

RENTABILIDAD (% SIN ANUALIZAR)

Acumulado año t-actual	Trimestral				Anual			
	Último trim. (0)	Trim-1	Trim-2	Trim-3	Año t-1	Año t-2	Año t-3	Año t-5
1,02	0,20	0,81	1,07	0,14	-1,59	2,03	1,32	-4,44

El valor liquidativo y, por tanto, su rentabilidad no recogen el efecto derivado del cargo individual al partícipe de la comisión de gestión sobre resultados.

Rentabilidades extremas (i)	Trimestre actual		Último año		Últimos 3 años	
	%	Fecha	%	Fecha	%	Fecha
Rentabilidad mínima (%)	-0,11	25/05/2023	-0,29	13/03/2023	-1,91	18/03/2020
Rentabilidad máxima (%)	0,10	15/06/2023	0,30	21/03/2023	0,68	24/03/2020

(i) Sólo se informa para las clases con una antigüedad mínima del periodo solicitado y siempre que no se haya modificado su vocación inversora, en caso contrario se informa "N.A."

Se refiere a las rentabilidades máximas y mínimas entre dos valores liquidativos consecutivos.

La periodicidad de cálculo del valor liquidativo es diaria.

Recuerde que rentabilidades pasadas no presuponen rentabilidades futuras. Sólo se informa si se ha mantenido una política de inversión homogénea en el periodo.

MEDIDAS DE RIESGO (%)

Acumulado año t-actual	Trimestral				Anual				
	Último trim. (0)	Trim-1	Trim-2	Trim-3	Año t-1	Año t-2	Año t-3	Año t-5	
Volatilidad (ii) de:									
Valor liquidativo	1,15	0,79	1,43	1,14	1,42	1,89	2,02	3,61	1,41
IBEX-35	15,61	10,84	19,13	15,33	16,45	19,45	16,25	34,16	13,67
Letra Tesoro 1 año	1,34	0,57	1,79	2,13	2,00	1,51	0,28	0,53	0,30
VaR histórico (iii)	2,26	2,26	2,26	2,26	2,26	2,26	2,26	2,30	1,27

(ii) Volatilidad histórica: Indica el riesgo de un valor en un periodo, a mayor volatilidad mayor riesgo. A modo comparativo se ofrece la volatilidad de distintas referencias. Sólo se puede informar de la volatilidad para los periodos con política de inversión homogénea.

(iii) VaR histórico: Indica lo máximo que se puede perder, con un nivel de confianza del 99%, en el plazo de 1 mes, si se repitiese el comportamiento de la IIC de los últimos 5 años. El dato es a finales del periodo de referencia.

RATIO DE GASTOS (% S/PATRIMONIO MEDIO)

Acumulado año t-actual	Trimestral				Anual			
	Último trim. (0)	Trim-1	Trim-2	Trim-3	Año t-1	Año t-2	Año t-3	Año t-5
0,95	0,48	0,26	0,49	0,49	1,91	1,87	1,92	1,06

Incluye todos los gastos directos soportados en el periodo de referencia: comisión de gestión sobre patrimonio, comisión de depositario, auditoría, servicios bancarios (salvo gastos de financiación) y resto de gastos de gestión corriente, en términos de porcentaje sobre patrimonio medio del periodo. En el caso de fondos/compartimentos que invierten más de un 10% de su patrimonio en otras IIC se incluyen también los gastos soportados indirectamente, derivados de esas inversiones que incluyen las comisiones de suscripción y de reembolso. Este ratio no incluye la comisión de gestión sobre resultados ni los costes de transacción por la compraventa de valores.

En el caso de inversiones en IIC que no calculan su ratio de gastos, éste se ha estimado para incorporarlo en el ratio de gastos sintético.

Sabadell Asset Management a company of Amundi

EVOLUCIÓN DEL VALOR LIQUIDATIVO ÚLTIMOS 5 AÑOS

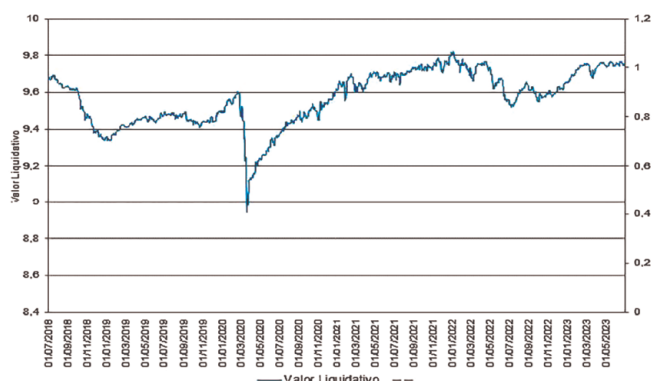

RENTABILIDAD SEMESTRAL DE LOS ÚLTIMOS 5 AÑOS

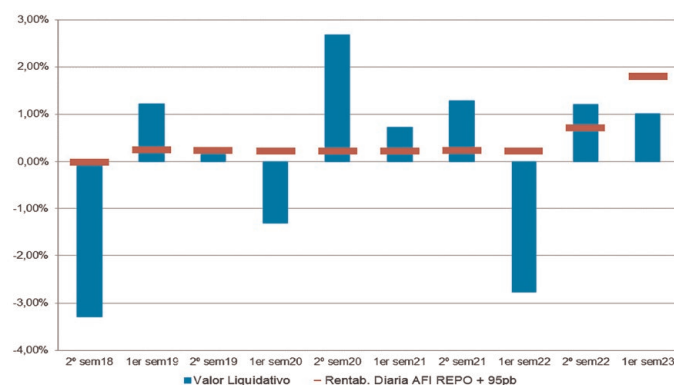

A. Individual. CLASE PLUS

RENTABILIDAD (% SIN ANUALIZAR)

Acumulado año t-actual	Trimestral				Anual			
	Último trim. (0)	Trim-1	Trim-2	Trim-3	Año t-1	Año t-2	Año t-3	Año t-5
1,12	0,25	0,86	1,12	0,19	-1,39	2,17	1,53	-4,25

El valor liquidativo y, por tanto, su rentabilidad no recogen el efecto derivado del cargo individual al partícipe de la comisión de gestión sobre resultados.

Rentabilidades extremas (i)	Trimestre actual		Último año		Últimos 3 años	
	%	Fecha	%	Fecha	%	Fecha
Rentabilidad mínima (%)	-0,11	25/05/2023	-0,29	13/03/2023	-1,90	18/03/2020
Rentabilidad máxima (%)	0,11	15/06/2023	0,30	21/03/2023	0,68	24/03/2020

(i) Sólo se informa para las clases con una antigüedad mínima del periodo solicitado y siempre que no se haya modificado su vocación inversora, en caso contrario se informa "N.A."

Se refiere a las rentabilidades máximas y mínimas entre dos valores liquidativos consecutivos.

La periodicidad de cálculo del valor liquidativo es diaria.

Recuerde que rentabilidades pasadas no presuponen rentabilidades futuras. Sólo se informa si se ha mantenido una política de inversión homogénea en el periodo.

MEDIDAS DE RIESGO (%)

Acumulado año t-actual	Trimestral				Anual				
	Último trim. (0)	Trim-1	Trim-2	Trim-3	Año t-1	Año t-2	Año t-3	Año t-5	
Volatilidad (ii) de:									
Valor liquidativo	1,15	0,79	1,43	1,14	1,42	1,89	2,02	3,61	1,41
IBEX-35	15,61	10,84	19,13	15,33	16,45	19,45	16,25	34,16	13,67
Letra Tesoro 1 año	1,34	0,57	1,79	2,13	2,00	1,51	0,28	0,53	0,30
VaR histórico (iii)	2,24	2,24	2,24	2,24	2,24	2,24	2,24	2,28	1,25

(ii) Volatilidad histórica: Indica el riesgo de un valor en un periodo, a mayor volatilidad mayor riesgo. A modo comparativo se ofrece la volatilidad de distintas referencias. Sólo se puede informar de la volatilidad para los periodos con política de inversión homogénea.

(iii) VaR histórico: Indica lo máximo que se puede perder, con un nivel de confianza del 99%, en el plazo de 1 mes, si se repitiese el comportamiento de la IIC de los últimos 5 años. El dato es a finales del periodo de referencia.

RATIO DE GASTOS (% S/PATRIMONIO MEDIO)

Acumulado año t-actual	Trimestral				Anual			
	Último trim. (0)	Trim-1	Trim-2	Trim-3	Año t-1	Año t-2	Año t-3	Año t-5
0,85	0,43	0,21	0,44	0,44	1,71	1,67	1,72	0,86

Incluye todos los gastos directos soportados en el periodo de referencia: comisión de gestión sobre patrimonio, comisión de depositario, auditoría, servicios bancarios (salvo gastos de financiación) y resto de gastos de gestión corriente, en términos de porcentaje sobre patrimonio medio del periodo. En el caso de fondos/compartimentos que invierten más de un 10% de su patrimonio en otras IIC se incluyen también los gastos soportados indirectamente, derivados de esas inversiones que incluyen las comisiones de suscripción y de reembolso. Este ratio no incluye la comisión de gestión sobre resultados ni los costes de transacción por la compraventa de valores.

En el caso de inversiones en IIC que no calculan su ratio de gastos, éste se ha estimado para incorporarlo en el ratio de gastos sintético.

EVOLUCIÓN DEL VALOR LIQUIDATIVO ÚLTIMOS 5 AÑOS

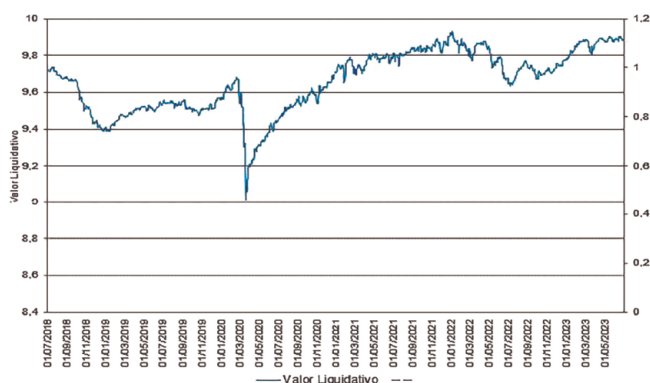

EVOLUCIÓN DEL VALOR LIQUIDATIVO ÚLTIMOS 5 AÑOS

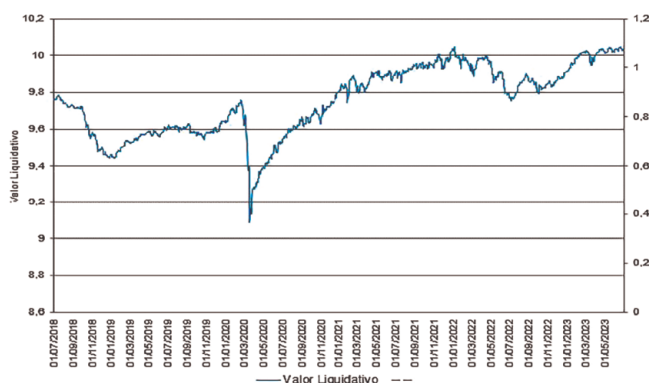

RENTABILIDAD SEMESTRAL DE LOS ÚLTIMOS 5 AÑOS

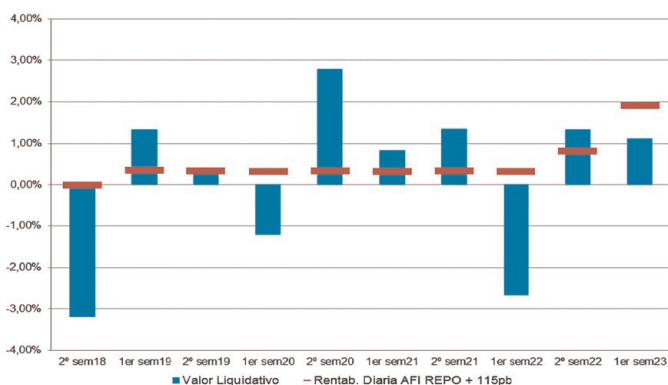

RENTABILIDAD SEMESTRAL DE LOS ÚLTIMOS 5 AÑOS

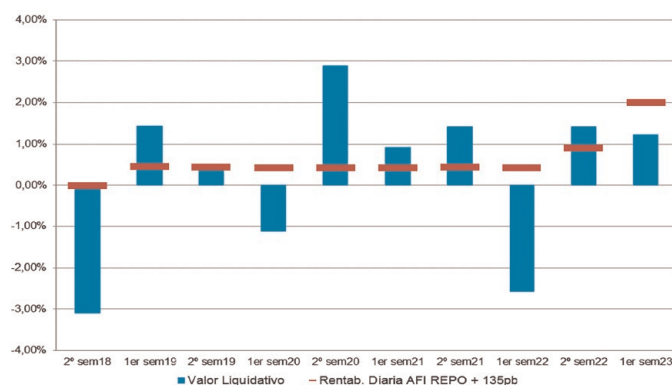

A. Individual. CLASE PREMIER

RENTABILIDAD (% SIN ANUALIZAR)

Acumulado año t-actual	Trimestral			Anual				
	Último trim. (0)	Trim-1	Trim-2	Trim-3	Año t-1	Año t-2	Año t-3	Año t-5
1,22	0,30	0,91	1,18	0,24	-1,19	2,35	1,73	-4,06

El valor liquidativo y, por tanto, su rentabilidad no recogen el efecto derivado del cargo individual al participar de la comisión de gestión sobre resultados.

Rentabilidades extremas (i)	Trimestre actual		Último año		Últimos 3 años	
	%	Fecha	%	Fecha	%	Fecha
Rentabilidad mínima (%)	-0,11	25/05/2023	-0,29	13/03/2023	-1,90	18/03/2020
Rentabilidad máxima (%)	0,11	15/06/2023	0,30	21/03/2023	0,68	24/03/2020

(i) Sólo se informa para las clases con una antigüedad mínima del periodo solicitado y siempre que no se haya modificado su vocación inversora, en caso contrario se informa "N.A".

Se refiere a las rentabilidades máximas y mínimas entre dos valores liquidativos consecutivos.

La periodicidad de cálculo del valor liquidativo es diaria.

Recuerde que rentabilidades pasadas no presuponen rentabilidades futuras. Sólo se informa si se ha mantenido una política de inversión homogénea en el periodo.

MEDIDAS DE RIESGO (%)

	Acumulado año t-actual	Trimestral			Anual				
		Último trim. (0)	Trim-1	Trim-2	Trim-3	Año t-1	Año t-2	Año t-3	Año t-5
Volatilidad (ii) de:									
Valor liquidativo	1,15	0,79	1,43	1,14	1,42	1,89	2,02	3,61	1,41
IBEX-35	15,61	10,84	19,13	15,33	16,45	19,45	16,25	34,16	13,67
Letra Tesoro 1 año	1,34	0,57	1,79	2,13	2,00	1,51	0,28	0,53	0,30
VaR histórico (iii)	2,23	2,23	2,23	2,23	2,23	2,23	2,23	2,27	1,23

(ii) Volatilidad histórica: Indica el riesgo de un valor en un periodo, a mayor volatilidad mayor riesgo. A modo comparativo se ofrece la volatilidad de distintas referencias. Sólo se puede informar de la volatilidad para los periodos con política de inversión homogénea.

(iii) VaR histórico: Indica lo máximo que se puede perder, con un nivel de confianza del 99%, en el plazo de 1 mes, si se repitiese el comportamiento de la IIC de los últimos 5 años. El dato es a finales del periodo de referencia.

RATIO DE GASTOS (% S/PATRIMONIO MEDIO)

Acumulado año t-actual	Trimestral			Anual				
	Último trim. (0)	Trim-1	Trim-2	Trim-3	Año t-1	Año t-2	Año t-3	Año t-5
0,75	0,38	0,17	0,39	0,39	1,51	1,47	1,52	0,66

Incluye todos los gastos directos soportados en el periodo de referencia: comisión de gestión sobre patrimonio, comisión de depositario, auditoría, servicios bancarios (salvo gastos de financiación) y resto de gastos de gestión corriente, en términos de porcentaje sobre patrimonio medio del periodo. En el caso de fondos/compartimentos que invierten más de un 10% de su patrimonio en otras IIC se incluyen también los gastos soportados indirectamente, derivados de esas inversiones que incluyen las comisiones de suscripción y de reembolso. Este ratio no incluye la comisión de gestión sobre resultados ni los costes de transacción por la compraventa de valores.

En el caso de inversiones en IIC que no calculan su ratio de gastos, éste se ha estimado para incorporarlo en el ratio de gastos sintético.

A. Individual. CLASE CARTERA

RENTABILIDAD (% SIN ANUALIZAR)

Acumulado año t-actual	Trimestral			Anual				
	Último trim. (0)	Trim-1	Trim-2	Trim-3	Año t-1	Año t-2	Año t-3	Año t-5
1,27	0,33	0,94	1,20	0,27	-1,09	2,47	1,83	-3,96

El valor liquidativo y, por tanto, su rentabilidad no recogen el efecto derivado del cargo individual al participar de la comisión de gestión sobre resultados.

Rentabilidades extremas (i)	Trimestre actual		Último año		Últimos 3 años	
	%	Fecha	%	Fecha	%	Fecha
Rentabilidad mínima (%)	-0,11	25/05/2023	-0,29	13/03/2023	-1,90	18/03/2020
Rentabilidad máxima (%)	0,10	15/06/2023	0,30	21/03/2023	0,68	24/03/2020

(i) Sólo se informa para las clases con una antigüedad mínima del periodo solicitado y siempre que no se haya modificado su vocación inversora, en caso contrario se informa "N.A".

Se refiere a las rentabilidades máximas y mínimas entre dos valores liquidativos consecutivos.

La periodicidad de cálculo del valor liquidativo es diaria.

Recuerde que rentabilidades pasadas no presuponen rentabilidades futuras. Sólo se informa si se ha mantenido una política de inversión homogénea en el periodo.

MEDIDAS DE RIESGO (%)

	Acumulado año t-actual	Trimestral			Anual				
		Último trim. (0)	Trim-1	Trim-2	Trim-3	Año t-1	Año t-2	Año t-3	Año t-5
Volatilidad (ii) de:									
Valor liquidativo	1,15	0,79	1,43	1,14	1,42	1,89	2,02	3,61	1,41
IBEX-35	15,61	10,84	19,13	15,33	16,45	19,45	16,25	34,16	13,67
Letra Tesoro 1 año	1,34	0,57	1,79	2,13	2,00	1,51	0,28	0,53	0,30
VaR histórico (iii)	2,22	2,22	2,22	2,22	2,22	2,22	2,22	2,26	1,22

(ii) Volatilidad histórica: Indica el riesgo de un valor en un periodo, a mayor volatilidad mayor riesgo. A modo comparativo se ofrece la volatilidad de distintas referencias. Sólo se puede informar de la volatilidad para los periodos con política de inversión homogénea.

(iii) VaR histórico: Indica lo máximo que se puede perder, con un nivel de confianza del 99%, en el plazo de 1 mes, si se repitiese el comportamiento de la IIC de los últimos 5 años. El dato es a finales del periodo de referencia.

RATIO DE GASTOS (% S/PATRIMONIO MEDIO)

Acumulado año t-actual	Trimestral			Anual				
	Último trim. (0)	Trim-1	Trim-2	Trim-3	Año t-1	Año t-2	Año t-3	Año t-5
0,70	0,35	0,14	0,36	0,36	1,41	1,37	1,42	0,56

Incluye todos los gastos directos soportados en el periodo de referencia: comisión de gestión sobre patrimonio, comisión de depositario, auditoría, servicios bancarios (salvo gastos de financiación) y resto de gastos de gestión corriente, en términos de porcentaje sobre patrimonio medio del periodo. En el caso de fondos/compartimentos que invierten más de un 10% de su patrimonio en otras IIC se incluyen también los gastos soportados indirectamente, derivados de esas inversiones que incluyen las comisiones de suscripción y de reembolso. Este ratio no incluye la comisión de gestión sobre resultados ni los costes de transacción por la compraventa de valores.

En el caso de inversiones en IIC que no calculan su ratio de gastos, éste se ha estimado para incorporarlo en el ratio de gastos sintético.

SABADELL SELECCIÓN ALTERNATIVA, F.I.

EVOLUCIÓN DEL VALOR LIQUIDATIVO ÚLTIMOS 5 AÑOS

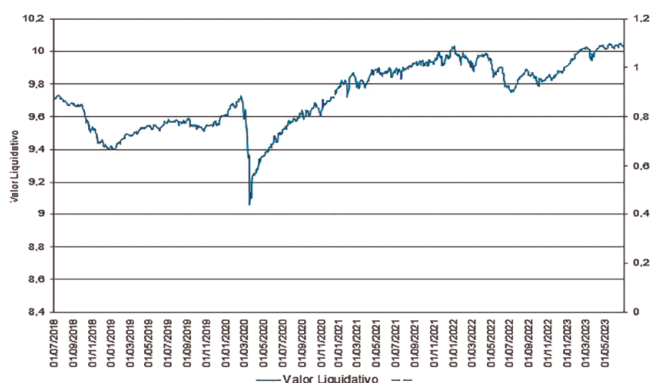

RENTABILIDAD SEMESTRAL DE LOS ÚLTIMOS 5 AÑOS

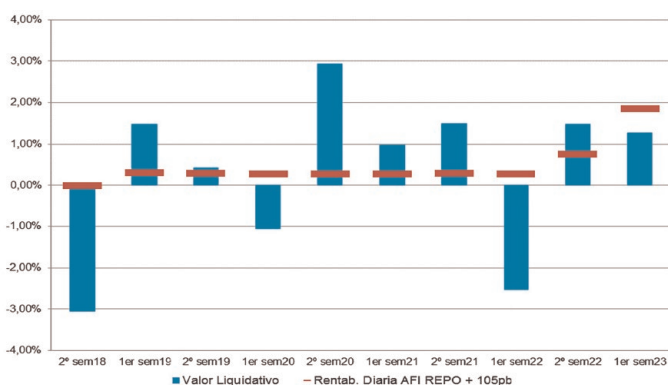

A. Individual. CLASE PYME

RENTABILIDAD (% SIN ANUALIZAR)

Acumulado año t-actual	Trimestral			Anual				
	Último trim. (0)	Trim-1	Trim-2	Trim-3	Año t-1	Año t-2	Año t-3	Año t-5
1,07	0,23	0,84	1,10	0,17	-1,49	2,13	1,43	-4,34

El valor liquidativo y, por tanto, su rentabilidad no recogen el efecto derivado del cargo individual al participar de la comisión de gestión sobre resultados.

Rentabilidades extremas (i)	Trimestre actual		Último año		Últimos 3 años	
	%	Fecha	%	Fecha	%	Fecha
Rentabilidad mínima (%)	-0,11	25/05/2023	-0,29	13/03/2023	-1,90	18/03/2020
Rentabilidad máxima (%)	0,10	15/06/2023	0,30	21/03/2023	0,68	24/03/2020

(i) Sólo se informa para las clases con una antigüedad mínima del periodo solicitado y siempre que no se haya modificado su vocación inversora, en caso contrario se informa "N.A".

Se refiere a las rentabilidades máximas y mínimas entre dos valores liquidativos consecutivos.

La periodicidad de cálculo del valor liquidativo es diaria.

Recuerde que rentabilidades pasadas no presuponen rentabilidades futuras. Sólo se informa si se ha mantenido una política de inversión homogénea en el periodo.

MEDIDAS DE RIESGO (%)

Acumulado año t-actual	Trimestral			Anual					
	Último trim. (0)	Trim-1	Trim-2	Trim-3	Año t-1	Año t-2	Año t-3	Año t-5	
Volatilidad (ii) de:									
Valor liquidativo	1,15	0,79	1,43	1,14	1,42	1,89	2,02	3,61	1,41
IBEX-35	15,61	10,84	19,13	15,33	16,45	19,45	16,25	34,16	13,67
Letra Tesoro 1 año	1,34	0,57	1,79	2,13	2,00	1,51	0,28	0,53	0,30
VaR histórico (iii)	2,25	2,25	2,25	2,25	2,25	2,25	2,25	2,29	1,26

(ii) Volatilidad histórica: Indica el riesgo de un valor en un periodo, a mayor volatilidad mayor riesgo. A modo comparativo se ofrece la volatilidad de distintas referencias. Sólo se puede informar de la volatilidad para los periodos con política de inversión homogénea.

(iii) VaR histórico: Indica lo máximo que se puede perder, con un nivel de confianza del 99%, en el plazo de 1 mes, si se repitiese el comportamiento de la IIC de los últimos 5 años. El dato es a finales del periodo de referencia.

RATIO DE GASTOS (% S/PATRIMONIO MEDIO)

Acumulado año t-actual	Trimestral			Anual				
	Último trim. (0)	Trim-1	Trim-2	Trim-3	Año t-1	Año t-2	Año t-3	Año t-5
0,90	0,45	0,24	0,46	0,46	1,81	1,78	1,82	0,96

Incluye todos los gastos directos soportados en el periodo de referencia: comisión de gestión sobre patrimonio, comisión de depositario, auditoría, servicios bancarios (salvo gastos de financiación) y resto de gastos de gestión corriente, en términos de porcentaje sobre patrimonio medio del periodo. En el caso de fondos/compartimentos que invierten más de un 10% de su patrimonio en otras IIC se incluyen también los gastos soportados indirectamente, derivados de esas inversiones que incluyen las comisiones de suscripción y de reembolso. Este ratio no incluye la comisión de gestión sobre resultados ni los costes de transacción por la compraventa de valores.

En el caso de inversiones en IIC que no calculan su ratio de gastos, éste se ha estimado para incorporarlo en el ratio de gastos sintético.

Sabadell Asset Management a company of Amundi

EVOLUCIÓN DEL VALOR LIQUIDATIVO ÚLTIMOS 5 AÑOS

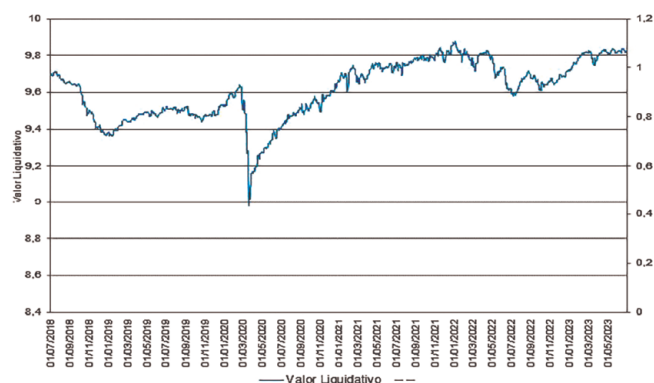

RENTABILIDAD SEMESTRAL DE LOS ÚLTIMOS 5 AÑOS

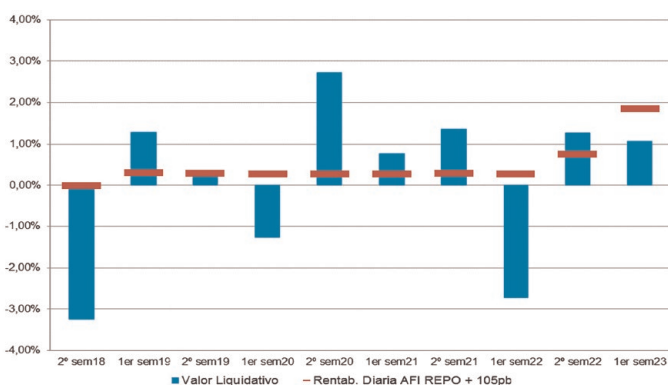

A. Individual. CLASE EMPRESA

RENTABILIDAD (% SIN ANUALIZAR)

Acumulado año t-actual	Trimestral			Anual				
	Último trim. (0)	Trim-1	Trim-2	Trim-3	Año t-1	Año t-2	Año t-3	Año t-5
1,12	0,25	0,86	1,12	0,19	-1,39	2,18	1,53	-4,25

El valor liquidativo y, por tanto, su rentabilidad no recogen el efecto derivado del cargo individual al participar de la comisión de gestión sobre resultados.

Rentabilidades extremas (i)	Trimestre actual		Último año		Últimos 3 años	
	%	Fecha	%	Fecha	%	Fecha
Rentabilidad mínima (%)	-0,11	25/05/2023	-0,29	13/03/2023	-1,90	18/03/2020
Rentabilidad máxima (%)	0,11	15/06/2023	0,30	21/03/2023	0,68	24/03/2020

(i) Sólo se informa para las clases con una antigüedad mínima del periodo solicitado y siempre que no se haya modificado su vocación inversora, en caso contrario se informa "N.A".

Se refiere a las rentabilidades máximas y mínimas entre dos valores liquidativos consecutivos.

La periodicidad de cálculo del valor liquidativo es diaria.

Recuerde que rentabilidades pasadas no presuponen rentabilidades futuras. Sólo se informa si se ha mantenido una política de inversión homogénea en el periodo.

MEDIDAS DE RIESGO (%)

Acumulado año t-actual	Trimestral			Anual					
	Último trim. (0)	Trim-1	Trim-2	Trim-3	Año t-1	Año t-2	Año t-3	Año t-5	
Volatilidad (ii) de:									
Valor liquidativo	1,15	0,79	1,43	1,14	1,42	1,89	2,02	3,61	1,41
IBEX-35	15,61	10,84	19,13	15,33	16,45	19,45	16,25	34,16	13,67
Letra Tesoro 1 año	1,34	0,57	1,79	2,13	2,00	1,51	0,28	0,53	0,30
VaR histórico (iii)	2,24	2,24	2,24	2,24	2,24	2,24	2,24	2,28	1,25

(ii) Volatilidad histórica: Indica el riesgo de un valor en un periodo, a mayor volatilidad mayor riesgo. A modo comparativo se ofrece la volatilidad de distintas referencias. Sólo se puede informar de la volatilidad para los periodos con política de inversión homogénea.

(iii) VaR histórico: Indica lo máximo que se puede perder, con un nivel de confianza del 99%, en el plazo de 1 mes, si se repitiese el comportamiento de la IIC de los últimos 5 años. El dato es a finales del periodo de referencia.

RATIO DE GASTOS (% S/PATRIMONIO MEDIO)

Acumulado año t-actual	Trimestral			Anual				
	Último trim. (0)	Trim-1	Trim-2	Trim-3	Año t-1	Año t-2	Año t-3	Año t-5
0,00	0,00	0,00	0,00	0,00	0,00	0,00	0,00	0,86

Incluye todos los gastos directos soportados en el periodo de referencia: comisión de gestión sobre patrimonio, comisión de depositario, auditoría, servicios bancarios (salvo gastos de financiación) y resto de gastos de gestión corriente, en términos de porcentaje sobre patrimonio medio del periodo. En el caso de fondos/compartimentos que invierten más de un 10% de su patrimonio en otras IIC se incluyen también los gastos soportados indirectamente, derivados de esas inversiones que incluyen las comisiones de suscripción y de reembolso. Este ratio no incluye la comisión de gestión sobre resultados ni los costes de transacción por la compraventa de valores.

En el caso de inversiones en IIC que no calculan su ratio de gastos, éste se ha estimado para incorporarlo en el ratio de gastos sintético.

EVOLUCIÓN DEL VALOR LIQUIDATIVO ÚLTIMOS 5 AÑOS

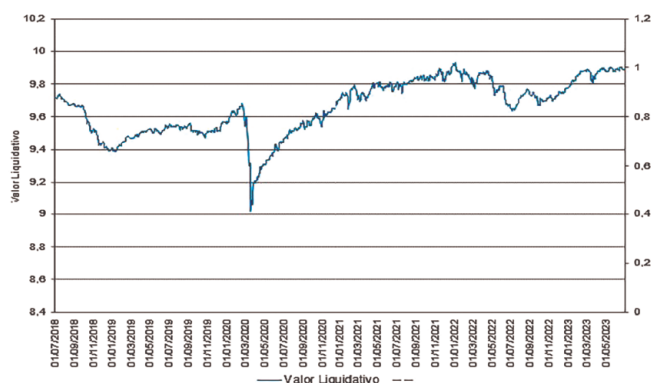

RENTABILIDAD SEMESTRAL DE LOS ÚLTIMOS 5 AÑOS

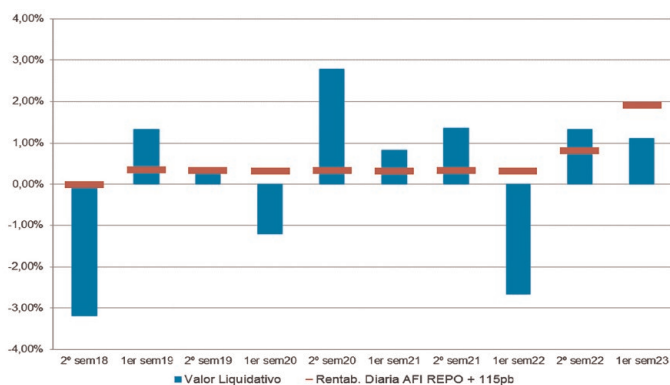

B. Comparativa

Durante el periodo de referencia, la rentabilidad media en el periodo de referencia de los fondos gestionados por la Sociedad Gestora se presenta en el cuadro adjunto. Los fondos se agrupan según su vocación inversora.

Vocación inversora	Patrimonio gestionado* (miles de euros)	Nº de partícipes*	Rentabilidad semestral media**
Monetario a Corto Plazo			
Monetario			
Renta Fija Euro	3.402.413	84.578	1,06
Renta Fija Internacional	206.161	21.919	1,34
Renta Fija Mixta Euro	85.304	1.132	3,11
Renta Fija Mixta Internacional	1.756.084	44.736	1,72
Renta Variable Mixta Euro	0	0	0,00
Renta Variable Mixta Internacional	493.800	24.464	2,82
Renta Variable Euro	301.327	27.808	15,30
Renta Variable Internacional	1.296.697	81.641	13,04
IIC de Gestión Pasiva	0	0	0,00
Garantizado de Rendimiento Fijo	2.064.897	41.382	0,34
Garantizado de Rendimiento Variable	1.783.995	60.290	1,31
De Garantía Parcial	0	0	0,00
De Retorno Absoluto	79.464	9.121	1,24
Global	3.768.438	84.674	6,25
TOTAL FONDOS	15.641.118	493.119	3,65

*Medias.

**Rentabilidad media ponderada por patrimonio medio de cada FI en el periodo.

2.3. Distribución del patrimonio al cierre del periodo (importes en miles de EUR)

	Fin periodo actual		Fin periodo anterior	
	Importe	% sobre patrimonio	Importe	% sobre patrimonio
(+) INVERSIONES FINANCIERAS	75.888	98,60	80.425	98,55
· Cartera interior	2.447	3,18	2.517	3,08
· Cartera exterior	73.441	95,42	77.908	95,47
· Intereses de la cartera de inversión	0	0,00	0	0,00
· Inversiones dudosas, morosas o en litigio	0	0,00	0	0,00
(+) LIQUIDEZ (TESORERÍA)	1.184	1,54	1.166	1,43
(±) RESTO	-103	-0,14	12	0,02
TOTAL PATRIMONIO	76.969	100,00	81.603	100,00

2.4. Estado de variación patrimonial

	% sobre patrimonio medio			% variación respecto fin periodo anterior
	Variación del periodo actual	Variación del periodo anterior	Variación acumulada anual	
PATRIMONIO FIN PERIODO ANTERIOR (miles de EUR)	81.603	85.693	81.603	
± Suscripciones/reembolsos (neto)	-7,09	-6,26	-7,09	6,50
- Beneficios brutos distribuidos	0,00	0,00	0,00	0,00
± Rendimientos netos	1,26	1,42	1,26	-16,67
(+) Rendimientos de gestión	1,56	1,73	1,56	-14,94
+ Intereses	0,02	0,00	0,00	336,37
+ Dividendos	0,00	0,00	0,00	0,00
± Resultados en renta fija (realizadas o no)	0,00	0,00	0,00	0,00
± Resultados en renta variable (realizadas o no)	0,00	0,00	0,00	0,00
± Resultados en depósitos (realizadas o no)	0,00	0,00	0,00	0,00
± Resultado de derivados (realizadas o no)	0,00	0,00	0,00	0,00
± Resultado de IIC (realizadas o no)	1,55	1,73	1,55	-15,56
± Otros resultados	0,00	0,00	0,00	759,33
± Otros rendimientos	0,00	0,00	0,00	0,00
(-) Gastos repercutidos	-0,31	-0,31	-0,31	-7,05
- Comisión de gestión	-0,27	-0,28	-0,27	-8,01
- Comisión de depositario	-0,02	-0,03	-0,02	-7,46
- Gastos por servicios exteriores	-0,01	0,00	-0,01	44,24
- Otros gastos de gestión corriente	0,00	0,00	0,00	34,44
- Otros gastos repercutidos	0,00	0,00	0,00	0,00
(+) Ingresos	0,00	0,00	0,00	0,00
+ Comisiones de descuento a favor de la IIC	0,00	0,00	0,00	0,00
+ Comisiones retrocedidas	0,00	0,00	0,00	0,00
+ Otros ingresos	0,00	0,00	0,00	0,00
PATRIMONIO FIN PERIODO ACTUAL (miles de EUR)	76.969	81.603	76.969	

3. Inversiones financieras

3.1. Inversiones financieras a valor estimado de realización (en miles de EUR) y en porcentaje sobre el patrimonio, al cierre del periodo

Descripción de la inversión y emisor	Divisa	Periodo actual		Periodo anterior	
		Valor de mercado	%	Valor de mercado	%
CARTERA INTERIOR					
TOTAL IIC	EUR	2.447	3,18	2.517	3,08
TOTAL INVERSIONES FINANCIERAS INTERIORES	EUR	2.447	3,18	2.517	3,08
CARTERA EXTERIOR					
TOTAL IIC EXTERIOR	EUR	73.441	95,43	77.908	95,47
TOTAL INVERSIONES FINANCIERAS EXTERIORES	EUR	73.441	95,42	77.908	95,47
TOTAL INVERSIONES FINANCIERAS	EUR	75.889	98,60	80.425	98,56

SABADELL SELECCIÓN ALTERNATIVA, F.I.

3.2. Distribución de las inversiones financieras, al cierre del periodo

Distribución inversiones financieras por tipo de activo

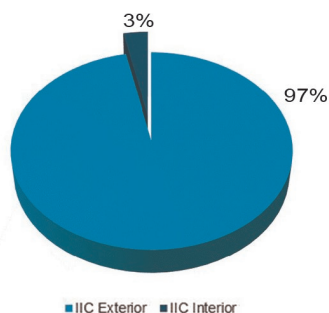

3.3. Operativa en derivados. Resumen de las posiciones abiertas al cierre del periodo (importes en miles de EUR)

Instrumento	Importe nominal comprometido	Objetivo de la inversión
TOTAL DERECHOS	0	
TOTAL OBLIGACIONES	0	

4. Hechos relevantes

	Sí	No
a. Suspensión temporal de suscripciones/reembolsos		X
b. Reanudación de suscripciones/reembolsos		X
c. Reembolso de patrimonio significativo		X
d. Endeudamiento superior al 5% del patrimonio		X
e. Sustitución de la Sociedad Gestora		X
f. Sustitución de la Entidad Depositaria		X
g. Cambio de control de la Sociedad Gestora		X
h. Cambio de elementos esenciales del folleto informativo		X
i. Autorización del proceso de fusión		X
j. Otros hechos relevantes		X

5. Anexo explicativo de hechos relevantes

No aplicable.

6. Operaciones vinculadas y otras informaciones

	Sí	No
a. Partícipes significativos en el patrimonio del fondo (porcentaje superior al 20%)		X
b. Modificaciones de escasa relevancia en el Reglamento		X
c. Gestora y depositario son el mismo grupo (según artículo 4 de la LMV)		X
d. Se han realizado operaciones de adquisición y venta de valores en los que el depositario ha actuado como vendedor o comprador, respectivamente		X
e. Se han adquirido valores o instrumentos financieros emitidos o avalados por alguna entidad del grupo de la gestora o depositario, o alguno de éstos ha actuado como colocador, asegurador, director o asesor, o se han prestado valores a entidades vinculadas		X
f. Se han adquirido valores o instrumentos financieros cuya contrapartida ha sido una entidad del grupo de la gestora o depositario, u otra IIC gestionada por la misma gestora u otra gestora del grupo		X
g. Se han percibido ingresos por entidades del grupo de la gestora que tienen como origen comisiones o gastos satisfechos por la IIC		X
h. Otras informaciones u operaciones vinculadas	X	

7. Anexo explicativo de operaciones vinculadas y otras informaciones

El Fondo puede realizar operaciones de compraventa de activos o valores negociados en mercados secundarios oficiales, incluso aquéllos emitidos o avalados por entidades del grupo de Crédit Agricole, S.A. y/o del grupo BNP Paribas, S.A., operaciones de compraventa de divisa, así como operaciones de compraventa de títulos de deuda pública con pacto de recompra en las que actúen como intermediarios o liquidadores entidades del grupo de Crédit Agricole, S.A. y/o del grupo de BNP Paribas, S.A. Esta Sociedad Gestora verifica que dichas operaciones se realicen a precios y condiciones de mercado.

La remuneración de las cuentas y depósitos del Fondo en la entidad depositaria se realiza a precios y condiciones de mercado. Puede consultar las últimas cuentas anuales auditadas de este Fondo por medios telemáticos en www.sabadellassetmanagement.com.

8. Información y advertencias a instancia de la CNMV

No aplicable.

9. Anexo explicativo del informe periódico

1. SITUACIÓN DE LOS MERCADOS Y EVOLUCIÓN DEL FONDO

a) Visión de la gestora/sociedad sobre la situación de los mercados

El año comenzó bien, con un fuerte repunte en enero de los mercados de renta variable y de renta fija que también reaccionaron positivamente a la caída de la inflación y la perspectiva de una política monetaria más flexible. Posteriormente, en febrero, los mercados dieron marcha atrás con pérdidas en las acciones, el crédito, los bonos soberanos y las materias primas debido a los sólidos datos económicos, lo que, junto con la inflación subyacente persistente, obligó a los inversores a reevaluar sus expectativas de tipos de interés y fijar los precios en tasas de interés más altas durante más tiempo. A principios de marzo, la yield de Estados Unidos siguió subiendo, pero todo esto cambió con el colapso del Silicon Valley Bank, que aumentó los temores sobre un contagio más amplio. En el segundo trimestre, los tipos de interés volvieron a ajustarse al alza, al percibirse la crisis de marzo como un acontecimiento aislado y sobre todo al constatare la persistencia de la inflación por parte de los bancos centrales, que han endurecido su mensaje al final del trimestre. Los mercados de acciones han completado un primer semestre sorprendentemente positivo, apoyados en un número reducido de compañías, especialmente del sector tecnológico que viven una nueva fiebre alrededor del tema de la Inteligencia Artificial. La Reserva Federal subió sus tipos por última vez en mayo hasta el 5%. La pausa que parecía marcar en su mensaje ha sido susti-

tuida al final del trimestre por una nueva expectativa de subidas, que, sin embargo, siguen siendo dependientes de los datos que se publiquen en julio. El tono ha sido más duro por parte del Banco Central Europeo, que ha dejado su tipo de interés de depósito en el 3,50%, pero ha anunciado que una subida en septiembre es muy probable y ha descartado bajadas en un futuro próximo. Los mercados de bonos han pasado por momentos de fuertes expectativas de recortes de tipos, como los que se vivieron en marzo con las crisis de los bancos norteamericanos (SVB, bancos regionales) y de Credit Suisse en Europa, que obligaron a inyectar liquidez. Sin embargo los mensajes recientes de los bancos centrales, sumados a la relativa fortaleza de los datos de actividad y al aplazamiento de las perspectivas de recesión en Estados Unidos, han conducido los tipos de interés de la deuda pública a niveles cercanos a sus máximos anuales, vistos a principios de marzo. El mercado de crédito, que también vivió en marzo un momento de especial tensión ha vuelto a estabilizarse. Los diferenciales del crédito han vuelto a cotizar en la parte baja del rango que han estado recorriendo durante el semestre. La duda periférica europea (Italia, España) también ha estrechado su diferencial frente a la de los países de mejor calidad, como Alemania. El cruce Dólar/Euro ha mantenido durante el semestre una tendencia a la depreciación de la moneda norteamericana, que cierra el mes de junio en un tipo de cambio de 1,09 dólares por cada euro. Esta evolución ha estado marcada por los diferentes mensajes que los respectivos bancos centrales, la Reserva Federal y el Banco Central Europeo han ido enviando durante el periodo. Al final se ha percibido que el discurso del BCE es más duro, manifestando la dificultad que está experimentando en dominar la inflación, mientras el de la Fed es más dependiente de los datos que se publiquen, lo que ha inclinado la balanza del lado de la depreciación del dólar. En cuanto a otras divisas es muy destacable la depreciación que ha sufrido el Yen Japonés en el segundo trimestre, tanto frente al Dólar como frente al Euro. La recuperación de los tipos de interés del Dólar y del Euro no ha sido acompañada por la deuda japonesa. La ampliación del diferencial ha sido la principal causa de la depreciación del Yen, acompañada de un tono mucho menos beligerante por parte del Banco de Japón. Divisas emergentes como el Peso Mexicano y el Real Brasileño se han revalorizado contra el dólar. Por el contrario, el Yuan Chino se ha depreciado. La distinta situación inflacionista de China, respecto a los países occidentales ha permitido que los tipos de interés en país bajen en el primer semestre. Brasil y México, en cambio han seguido la senda de los mercados norteamericanos, con subidas de tipos a largo plazo. Los diferenciales de tipos de la deuda emergente se han reducido en el semestre, mostrando el efecto positivo que suele tener en estos mercados un dólar relativamente débil. Las bolsas emergentes han subido en el semestre, aunque mucho menos que los mercados desarrollados y con grandes divergencias entre países. Tanto las bolsas latinoamericanas como las de Europa emergente han tenido rendimientos positivos, cercanos a los de los mercados de Europa desarrollada. Sin embargo, el mercado chino ha decepcionado y ha mostrado caídas netas en el periodo. La menor recuperación económica experimentada tras el fin de las restricciones debidas al Covid ha sido la principal causa. Las previsiones de crecimiento para China se han ido ajustando a la baja durante el segundo trimestre, lastrando también a su mercado bursátil, en el que sigue habiendo sectores como el inmobiliario que ofrecen muchas dudas a los inversores. Las bolsas de los países desarrollados, con Estados Unidos a la cabeza han dado la sorpresa

en 2023. El índice global MSCI World sube un 14%, mientras que el índice Standard & Poor's 500 sube un 15,9% y el Nasdaq, con alto peso del sector tecnológico, resurge hasta dar una rentabilidad del 31,7%. Es precisamente en el sector tecnológico donde está la clave de este comportamiento, ya que un reducido número de compañías ha cargado con casi todo el peso de la subida. Valores como Apple o Meta Platforms, de enorme capitalización han aportado una parte mayoritaria de la rentabilidad de todo el mercado, dejando muchos otros sectores en resultado planos o incluso negativos. A esta situación ha contribuido especialmente el nacimiento de una nueva megatendencia, la Inteligencia Artificial, que se prevé que pueda provocar cambios de gran calado en la economía global en los próximos años, especialmente en el mercado de trabajo por la posible sustitución de trabajo humano por computadores. En Europa el tono ha sido también positivo. Han sido valores del sector financiero y de consumo los que han impulsado al índice, con el apoyo de compañías de tecnología y semiconductores. En el lado negativo destaca la caída de compañías de energía, especialmente del sector petrolero, y las inmobiliarias, afectadas por la subida de tipos. Cuatro factores nos hacen seguir siendo prudentes. En primer lugar, la ambigüedad de la política monetaria es alta y genera riesgos a la baja, como prueba el hecho de que la Fed prefiera ver datos de ralentización antes de confirmar su pausa en las subidas de tipos. En segundo lugar, las condiciones de crédito, más restrictivas, ponen en riesgo la continuidad del consumo, especialmente si el mercado laboral se debilita. En tercer lugar, los beneficios empresariales están en riesgo si continúa la inflación mientras el consumo se modera. Por último, sigue habiendo una situación geopolítica de alto riesgo, que puede desencadenar rebotes de volatilidad en los mercados financieros.

b) Decisiones generales de inversión adoptadas

Las principales decisiones de inversión adoptadas en el primer semestre del año han sido el incremento de exposición a las categorías de "Fixed Income Absolute Return", "Equity Market Neutral" y "Long Short Equity" así como la reducción de exposición a "Event Driven" y "Multiestrategia".

Durante el semestre, todas las estrategias alternativas incluidas en el Fondo, excepto "Multiestrategia", tuvieron un comportamiento positivo. Las estrategias que mejor se comportaron fueron "Long Short Equity" y "Equity Market Neutral" seguidas de "Event Driven" y "Fixed Income Absolute Return".

c) Índice de referencia

No aplica.

d) Evolución del Patrimonio, participes, rentabilidad y gastos de la IIC

El patrimonio baja desde 81.602.628,22 euros hasta 76.968.623,78 euros, es decir un 5,68%. El número de participes baja desde 9.364 unidades hasta 8.865 unidades. La rentabilidad en el semestre ha sido de un 1,02% para la clase base, un 1,12% para la clase plus, un 1,22% para la clase premier, un 1,27% para la clase cartera, un 1,07% para la clase pyme y un 1,12% para la clase empresa. La referida rentabilidad obtenida es neta de unos gastos que han supuesto una carga del 0,95% siendo los gastos directos de 0,53% e indirectos de 0,42% para la clase base, un 0,85% siendo los gastos directos de 0,43% e indirectos de 0,42% para la clase plus, un 0,75% siendo los gastos directos de 0,33% e indirectos de 0,42% para la clase premier, un 0,70% siendo los gastos directos de 0,28% e indirectos de 0,42% para la clase empresa.

SABADELL SELECCIÓN ALTERNATIVA, F.I.

tos de 0,42% para la clase cartera y un 0,90% siendo los gastos directos de 0,48% e indirectos de 0,42% para la clase pyme respectivamente sobre el patrimonio medio.

e) Rendimiento del fondo en comparación con el resto de fondos de la gestora

El Fondo Sabadell Selección Alternativa, FI - BASE ha obtenido una rentabilidad acumulada durante el año del 1,02%. La rentabilidad mencionada es inferior a la rentabilidad media ponderada del total de Fondos gestionados por Sabadell Asset Management e inferior al 1,63% conseguido por la Letra del Tesoro a 1 año durante el mismo periodo.

2. INFORMACIÓN SOBRE LAS INVERSIONES

a) Inversiones concretas realizadas durante el periodo

Durante el semestre el Fondo ha estado invertido en una cartera diversificada por estrategias en fondos de gestión alternativa, incluyendo estrategias de valor relativo en renta fija, de largo/corto de renta variable, de eventos corporativos, estrategias sistemáticas y oportunidades en estrategias direccionales.

Teniendo en cuenta el entorno global de los mercados financieros durante el primer semestre del año, el Fondo realizó suscripciones adicionales en un fondo "Fixed Income Absolute Return". Además se efectuaron reembolsos parciales en tres fondos "Fixed Income Absolute Return", tres fondos "Long Short Equity", tres fondos multiestrategia, un fondo "Equity Market Neutral", un fondo "Event Driven" y un fondo tesorero. Por tanto, los cambios más significativos durante el primer semestre del año en los pesos por estrategias, han sido en "Fixed Income Absolute Return", que aumenta desde un 24,5% a un 25,4% y en "Equity Market Neutral" que aumenta desde un 16,6% a 17,4%. También es significativo la reducción en el peso de las estrategias "Multiestrategia", desde un 16,6% a un 15,5% y "Event Driven" desde un 11,2% a un 10,8%.

De acuerdo a la última valoración disponible del Fondo, la cartera se encuentra diversificada entre 17 fondos.

A final del período el Fondo tiene invertido el 98,60% de su patrimonio en otras IIC's, siendo las principales gestoras: Amundi, Blackrock, Bluebay, DNCA, Eleva, Exane, HSBC, Janus Henderson, Man Group, Pictet y Syquant.

Los activos que más han contribuido a la rentabilidad del Fondo en el periodo han sido: PART.GLG ALPHA SELECT AL-IL-HEUR (0.36%); AC.ELEVA ABSOLUTE RETURN EURO-I2 SICAV (0.33%); AC.DNCA INVEST-ALPHA BONDS-SIEU SICAV (0.27%); AC.JANUS HENDE ABS RET G2 EUR HEDG SICAV (0.22%); PART.HELIVM FUND-HELIUM SEL-S EUR (0.20%).

Los activos que menos han contribuido a la rentabilidad del Fondo en el periodo han sido: AC.BLUEBAY GLB SOV OPP-IEURCP SICAV (-0.12%); AC.BLACKROCK SUS FIX INCOME ST I2E SICAV (-0.11%); PART.AMUNDI FUNDS-ABS RT MS-J C (-0.09%); AC.NORDEA 1- SCV ALPHA 10 MA-BIEUR SICAV (-0.08%); PART.LYXOR/CHEN CREDIT FD-SSI E (-0.01%).

b) Operativa de préstamo de valores

No aplica.

c) Operativa en derivados y adquisición temporal de activos

No aplica.

d) Otra información sobre inversiones

No aplica.

Sabadell Asset Management a company of Amundi

3. EVOLUCIÓN DEL OBJETIVO CONCRETO DE RENTABILIDAD

No aplica.

4. RIESGO ASUMIDO POR EL FONDO

El Fondo ha experimentado durante el año una volatilidad del 1,15% frente a la volatilidad del 1,34% de la Letra del Tesoro a 1 año en el mismo periodo.

5. EJERCICIO DERECHOS POLÍTICOS

No aplica.

6. INFORMACIÓN Y ADVERTENCIAS CNMV

No aplica.

7. ENTIDADES BENEFICIARIAS DEL FONDO SOLIDARIO E IMPORTE CEDIDO A LAS MISMAS

No aplica.

8. COSTES DERIVADOS DEL SERVICIO DE ANÁLISIS

No aplica.

9. COMPARTIMENTOS DE PROPÓSITO ESPECIAL (SIDE POCKETS)

No aplica.

10. PERSPECTIVAS DE MERCADO Y ACTUACIÓN PREVISIBLE DEL FONDO

En adelante se continuará el proceso de gestión de la cartera, seleccionando para ello las estrategias y gestores más adecuados para el entorno esperado de los mercados a medio plazo. El Fondo persigue un estilo de gestión orientado hacia la obtención de una rentabilidad en términos absolutos e invertirá su patrimonio en activos que tengan una baja correlación con los mercados tradicionales de renta fija y renta variable, con la finalidad de mantener una cartera diversificada.

10. Información sobre la política de remuneración

Esta información aparecerá cumplimentada en el informe anual.

11. Información sobre las operaciones de financiación de valores, reutilización de las garantías y swaps de rendimiento total (Reglamento UE 2015/2365)

El fondo no ha realizado durante el período operaciones de financiación de valores, reutilización de garantías o swaps de rendimiento total.