

# SABADELL INVERSIÓN ÉTICA Y SOLIDARIA, F.I.

Nº registro CNMV: 2.871

Fecha de registro: 09/12/2003

Gestora: SABADELL ASSET MANAGEMENT, S.A., S.G.I.I.C. SOCIEDAD UNIPERSONAL

Depositario: BNP PARIBAS, S.A. - SUCURSAL EN ESPAÑA

Grupo Gestora: CREDIT AGRICOLE

Grupo Depositario: BNP PARIBAS

Auditor: DELOITTE, S.L.

Rating del depositario: A+ (Standard & Poor's)

Existe a disposición de los partícipes un informe completo, que contiene el detalle de la cartera de inversiones y que puede solicitarse gratuitamente en el domicilio de la Sociedad Gestora, o mediante correo electrónico en SabadellAssetManagement@sabadellassetmanagement.com, pudiendo ser consultados en los Registros de la CNMV, y por medios telemáticos en www.sabadellassetmanagement.com.

La Entidad Gestora atenderá las consultas de los clientes, relacionadas con las IIC gestionadas en:

- Dirección: Paseo de la Castellana, 1 - 28046 Madrid. Teléfono: 936 410 160
- Correo electrónico: SabadellAssetManagement@sabadellassetmanagement.com

Asimismo cuenta con un departamento o servicio de atención al cliente encargado de resolver las quejas y reclamaciones. La CNMV también pone a su disposición la Oficina de Atención al Inversor (902 149 200, e-mail: inversores@cnmv.es).

## INFORMACIÓN DEL FONDO

### 1. Política de inversión y divisa de denominación

#### CATEGORÍA

Vocación Inversora: Renta Fija Mixta Euro. Perfil de Riesgo: 2, en una escala del 1 al 7.

#### DESCRIPCIÓN GENERAL

El Fondo invierte combinando una posición predominante en bonos denominados en euros, con una presencia activa en acciones de compañías que superen los criterios éticos, principalmente cotizadas en las bolsas europeas y que ofrecen a la vez una gran capitalización bursátil y las mejores perspectivas de revalorización. La cartera del Fondo está normalmente invertida alrededor de un 20% en renta variable, aunque esta proporción se gestiona activamente situándola por encima o por debajo de este nivel en función de las expectativas de subida de las bolsas. Este Fondo puede no ser adecuado para inversores que prevean retirar su dinero en un plazo de menos de 4 años.

#### OPERATIVA EN INSTRUMENTOS DERIVADOS

La IIC ha realizado operaciones en instrumentos derivados con la finalidad de inversión para gestionar de un modo más eficaz la cartera. La metodología aplicada para calcular la exposición total al riesgo de mercado es el método de compromiso. Una información más detallada sobre la política de inversión del Fondo se puede encontrar en su folleto informativo.

#### DIVISA DE DENOMINACIÓN

EUR.

Sabadell Asset Management a company of Amundi

### 2. Datos económicos

#### 2.1. Datos generales

Cuando no exista información disponible las correspondientes celdas aparecerán en blanco.

Clase	N.º de participaciones		N.º de partícipes		Divisa	Beneficios brutos distribuidos por participación		Inversión mínima
	Periodo actual	Periodo anterior	Periodo actual	Periodo anterior		Periodo actual	Periodo anterior	
BASE	10.063,34	10.665,18	746	781	EUR			200
CARTERA	775,84	915,63	34	35	EUR			0
EMPRESA	3.856,65	4.274,45	10	12	EUR			500.000
PLUS	35.622,41	39.529,46	265	287	EUR			100.000
PREMIER	10.723,86	10.723,86	10	10	EUR			1.000.000
PYME	1.317,36	1.423,17	47	50	EUR			10.000

#### PATRIMONIO A FINAL DEL PERIODO (EN MILES DE EUROS)

Clase	Divisa	Periodo del informe	2022	2021	2020
BASE	EUR	12.703	13.108	16.966	14.782
CARTERA	EUR	1.045	1.194	7.461	3.031
EMPRESA	EUR	5.129	5.510	5.775	4.053
PLUS	EUR	47.371	50.951	65.745	56.886
PREMIER	EUR	14.387	13.934	14.484	20.757
PYME	EUR	1.697	1.782	2.377	1.697

#### VALOR LIQUIDATIVO DE LA PARTICIPACIÓN

Clase	Divisa	Periodo del informe	2022	2021	2020
BASE	EUR	1.262,3189	1.228,9996	1.334,2657	1.307,9143
CARTERA	EUR	1.346,5070	1.303,5082	1.398,9647	1.355,6741
EMPRESA	EUR	1.329,8660	1.288,9960	1.386,8522	1.347,3012
PLUS	EUR	1.329,8156	1.288,9472	1.386,7996	1.347,2497
PREMIER	EUR	1.341,5711	1.299,3742	1.395,9231	1.354,0803
PYME	EUR	1.288,1880	1.252,0100	1.354,4865	1.323,1173

El valor liquidativo y, por tanto, su rentabilidad no recogen el efecto derivado del cargo individual al partícipe de la comisión de gestión sobre resultados.

# SABADELL INVERSIÓN ÉTICA Y SOLIDARIA, F.I.

Clase	Comisión de gestión % efectivamente cobrado						Base de cálculo	Sistema de imputación
	Periodo		Acumulada		Total			
	s/patrimonio	s/resultados	s/patrimonio	s/resultados	Total	Total		
BASE	0,92	0,00	0,92	0,92	0,00	0,92	Patrimonio	
CARTERA	0,35	0,00	0,35	0,35	0,00	0,35	Patrimonio	
EMPRESA	0,47	0,00	0,47	0,47	0,00	0,47	Patrimonio	
PLUS	0,47	0,00	0,47	0,47	0,00	0,47	Patrimonio	
PREMIER	0,40	0,00	0,40	0,40	0,00	0,40	Patrimonio	
PYME	0,74	0,00	0,74	0,74	0,00	0,74	Patrimonio	

Clase	Comisión de depositario % efectivamente cobrado			Base de cálculo
	Periodo		Acumulada	
	Periodo actual		Periodo anterior	
BASE	0,05		0,05	Patrimonio
CARTERA	0,05		0,05	Patrimonio
EMPRESA	0,05		0,05	Patrimonio
PLUS	0,05		0,05	Patrimonio
PREMIER	0,05		0,05	Patrimonio
PYME	0,05		0,05	Patrimonio

El valor liquidativo y, por tanto, su rentabilidad no recogen el efecto derivado del cargo individual al partícipe de la comisión de gestión sobre resultados.

	Periodo actual	Periodo anterior	Año actual	Año t-1
Índice de rotación de la cartera	0,32	0,63	0,32	1,04
Rentabilidad media de la liquidez (% anualizado)	2,38	0,45	2,38	-0,01

## 2.2. Comportamiento

Cuando no exista información disponible la correspondientes celdas aparecerán en blanco.

### A. Individual. CLASE BASE

#### RENTABILIDAD (% SIN ANUALIZAR)

Acumulado año t-actual	Último trim. (0)	Trimestral			Anual			
		Trim-1	Trim-2	Trim-3	Año t-1	Año t-2	Año t-3	Año t-5
2,71	0,32	2,38	1,60	-2,90	-7,89	2,02	-1,79	-5,29

El valor liquidativo y, por tanto, su rentabilidad no recogen el efecto derivado del cargo individual al partícipe de la comisión de gestión sobre resultados.

Rentabilidades extremas (i)	Trimestre actual		Último año		Últimos 3 años	
	%	Fecha	%	Fecha	%	Fecha
Rentabilidad mínima (%)	-0,43	24/05/2023	-0,43	24/05/2023	-2,18	12/03/2020
Rentabilidad máxima (%)	0,29	28/04/2023	0,63	02/02/2023	1,12	24/03/2020

(i) Sólo se informa para las clases con una antigüedad mínima del periodo solicitado y siempre que no se haya modificado su vocación inversora, en caso contrario se informa "N.A."

Se refiere a las rentabilidades máximas y mínimas entre dos valores liquidativos consecutivos.

La periodicidad de cálculo del valor liquidativo es diaria.

Recuerde que rentabilidades pasadas no presuponen rentabilidades futuras. Sólo se informa si se ha mantenido una política de inversión homogénea en el periodo.

#### MEDIDAS DE RIESGO (%)

Acumulado año t-actual	Último trim. (0)	Trimestral			Anual				
		Trim-1	Trim-2	Trim-3	Año t-1	Año t-2	Año t-3	Año t-5	
Volatilidad (ii) de:									
Valor liquidativo	2,68	2,05	3,18	4,48	4,29	4,52	2,73	4,90	3,40
IBEX-35	15,61	10,84	19,13	15,33	16,45	19,45	16,25	34,16	13,67
Letra Tesoro 1 año	1,34	0,57	1,79	2,13	2,00	1,51	0,28	0,53	0,30
VaR histórico (iii)	2,67	2,67	2,67	2,67	2,67	2,47	2,58	2,00	

(ii) Volatilidad histórica: Indica el riesgo de un valor en un periodo, a mayor volatilidad mayor riesgo. A modo comparativo se ofrece la volatilidad de distintas referencias. Sólo se puede informar de la volatilidad para los periodos con política de inversión homogénea.

(iii) VaR histórico: Indica lo máximo que se puede perder, con un nivel de confianza del 99%, en el plazo de 1 mes, si se repitiese el comportamiento de la IIC de los últimos 5 años. El dato es a finales del periodo de referencia.

#### RATIO DE GASTOS (% S/PATRIMONIO MEDIO)

Acumulado año t-actual	Último trim. (0)	Trimestral			Anual			
		Trim-1	Trim-2	Trim-3	Año t-1	Año t-2	Año t-3	Año t-5
0,97	0,49	0,48	0,50	0,49	1,96	1,96	1,98	1,98

Incluye todos los gastos directos soportados en el periodo de referencia: comisión de gestión sobre patrimonio, comisión de depositario, auditoría, servicios bancarios (salvo gastos de financiación) y resto de gastos de gestión corriente, en términos de porcentaje sobre patrimonio medio del periodo. En el caso de fondos/compartimentos que invierten más de un 10% de su patrimonio en otras IIC se incluyen también los gastos soportados indirectamente, derivados de esas inversiones que incluyen las comisiones de suscripción y de reembolso. Este ratio no incluye la comisión de gestión sobre resultados ni los costes de transacción por la compraventa de valores.

En el caso de inversiones en IIC que no calculan su ratio de gastos, éste se ha estimado para incorporarlo en el ratio de gastos sintético.

### Sabadell Asset Management a company of Amundi

## EVOLUCIÓN DEL VALOR LIQUIDATIVO ÚLTIMOS 5 AÑOS

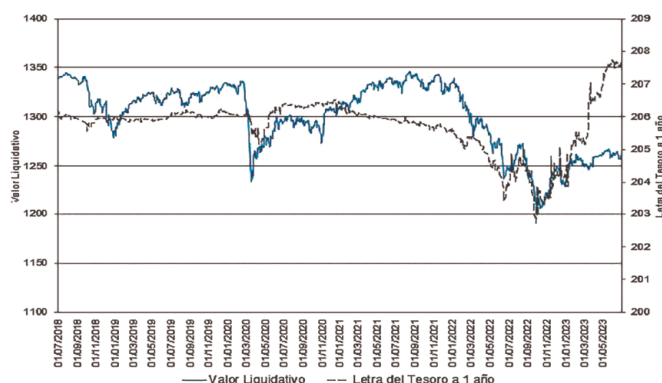

## RENTABILIDAD SEMESTRAL DE LOS ÚLTIMOS 5 AÑOS

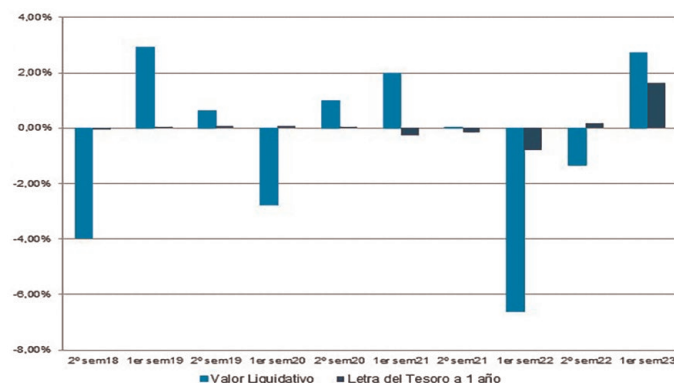

### A. Individual. CLASE CARTERA

#### RENTABILIDAD (% SIN ANUALIZAR)

Acumulado año t-actual	Último trim. (0)	Trimestral			Anual			
		Trim-1	Trim-2	Trim-3	Año t-1	Año t-2	Año t-3	Año t-5
3,30	0,61	2,67	1,89	-2,62	-6,82	3,19	-0,65	-4,19

El valor liquidativo y, por tanto, su rentabilidad no recogen el efecto derivado del cargo individual al partícipe de la comisión de gestión sobre resultados.

Rentabilidades extremas (i)	Trimestre actual		Último año		Últimos 3 años	
	%	Fecha	%	Fecha	%	Fecha
Rentabilidad mínima (%)	-0,43	24/05/2023	-0,43	24/05/2023	-2,18	12/03/2020
Rentabilidad máxima (%)	0,30	28/04/2023	0,64	02/02/2023	1,12	24/03/2020

(i) Sólo se informa para las clases con una antigüedad mínima del periodo solicitado y siempre que no se haya modificado su vocación inversora, en caso contrario se informa "N.A."

Se refiere a las rentabilidades máximas y mínimas entre dos valores liquidativos consecutivos.

La periodicidad de cálculo del valor liquidativo es diaria.

Recuerde que rentabilidades pasadas no presuponen rentabilidades futuras. Sólo se informa si se ha mantenido una política de inversión homogénea en el periodo.

#### MEDIDAS DE RIESGO (%)

Acumulado año t-actual	Último trim. (0)	Trimestral			Anual				
		Trim-1	Trim-2	Trim-3	Año t-1	Año t-2	Año t-3	Año t-5	
Volatilidad (ii) de:									
Valor liquidativo	2,68	2,05	3,18	4,48	4,29	4,52	2,73	4,90	3,40
IBEX-35	15,61	10,84	19,13	15,33	16,45	19,45	16,25	34,16	13,67
Letra Tesoro 1 año	1,34	0,57	1,79	2,13	2,00	1,51	0,28	0,53	0,30
VaR histórico (iii)	2,57	2,57	2,57	2,57	2,57	2,57	2,38	2,49	1,90

(ii) Volatilidad histórica: Indica el riesgo de un valor en un periodo, a mayor volatilidad mayor riesgo. A modo comparativo se ofrece la volatilidad de distintas referencias. Sólo se puede informar de la volatilidad para los periodos con política de inversión homogénea.

(iii) VaR histórico: Indica lo máximo que se puede perder, con un nivel de confianza del 99%, en el plazo de 1 mes, si se repitiese el comportamiento de la IIC de los últimos 5 años. El dato es a finales del periodo de referencia.

#### RATIO DE GASTOS (% S/PATRIMONIO MEDIO)

Acumulado año t-actual	Último trim. (0)	Trimestral			Anual			
		Trim-1	Trim-2	Trim-3	Año t-1	Año t-2	Año t-3	Año t-5
0,40	0,20	0,20	0,20	0,20	0,81	0,81	0,83	0,83

Incluye todos los gastos directos soportados en el periodo de referencia: comisión de gestión sobre patrimonio, comisión de depositario, auditoría, servicios bancarios (salvo gastos de financiación) y resto de gastos de gestión corriente, en términos de porcentaje sobre patrimonio medio del periodo. En el caso de fondos/compartimentos que invierten más de un 10% de su patrimonio en otras IIC se incluyen también los gastos soportados indirectamente, derivados de esas inversiones que incluyen las comisiones de suscripción y de reembolso. Este ratio no incluye la comisión de gestión sobre resultados ni los costes de transacción por la compraventa de valores.

En el caso de inversiones en IIC que no calculan su ratio de gastos, éste se ha estimado para incorporarlo en el ratio de gastos sintético.

## EVOLUCIÓN DEL VALOR LIQUIDATIVO ÚLTIMOS 5 AÑOS

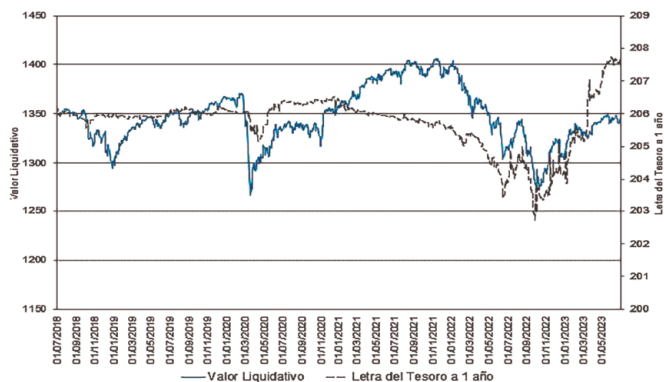

## EVOLUCIÓN DEL VALOR LIQUIDATIVO ÚLTIMOS 5 AÑOS

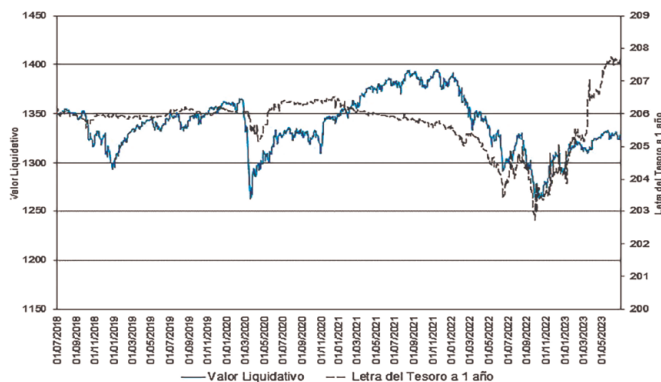

## RENTABILIDAD SEMESTRAL DE LOS ÚLTIMOS 5 AÑOS

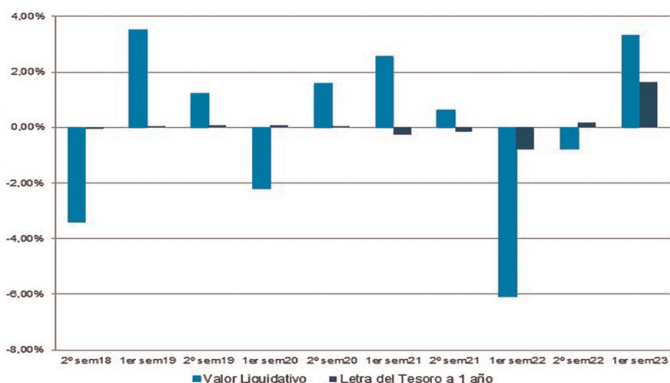

## RENTABILIDAD SEMESTRAL DE LOS ÚLTIMOS 5 AÑOS

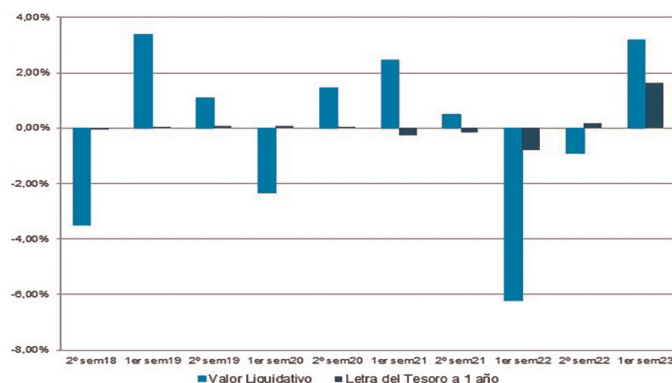

### A. Individual. CLASE EMPRESA

#### RENTABILIDAD (% SIN ANUALIZAR)

Acumulado año t-actual	Trimestral			Anual				
	Último trim. (0)	Trim-1	Trim-2	Trim-3	Año t-1	Año t-2	Año t-3	Año t-5
3,17	0,55	2,61	1,83	-2,68	-7,06	2,94	-0,90	-4,43

El valor liquidativo y, por tanto, su rentabilidad no recogen el efecto derivado del cargo individual al participar de la comisión de gestión sobre resultados.

Rentabilidades extremas (i)	Trimestre actual		Último año		Últimos 3 años	
	%	Fecha	%	Fecha	%	Fecha
Rentabilidad mínima (%)	-0,43	24/05/2023	-0,43	24/05/2023	-2,18	12/03/2020
Rentabilidad máxima (%)	0,29	28/04/2023	0,64	02/02/2023	1,12	24/03/2020

(i) Sólo se informa para las clases con una antigüedad mínima del periodo solicitado y siempre que no se haya modificado su vocación inversora, en caso contrario se informa "N.A".

Se refiere a las rentabilidades máximas y mínimas entre dos valores liquidativos consecutivos.

La periodicidad de cálculo del valor liquidativo es diaria.

Recuerde que rentabilidades pasadas no presuponen rentabilidades futuras. Sólo se informa si se ha mantenido una política de inversión homogénea en el periodo.

#### MEDIDAS DE RIESGO (%)

Acumulado año t-actual	Trimestral			Anual				
	Último trim. (0)	Trim-1	Trim-2	Trim-3	Año t-1	Año t-2	Año t-3	Año t-5
Volatilidad (ii) de:								
Valor liquidativo	2,68	2,05	3,18	4,48	4,29	4,52	2,73	4,90
IBEX-35	15,61	10,84	19,13	15,33	16,45	19,45	16,25	34,16
Letra Tesoro 1 año	1,34	0,57	1,79	2,13	2,00	1,51	0,28	0,53
VaR histórico (iii)	2,59	2,59	2,59	2,59	2,59	2,59	2,40	1,92

(ii) Volatilidad histórica: Indica el riesgo de un valor en un periodo, a mayor volatilidad mayor riesgo. A modo comparativo se ofrece la volatilidad de distintas referencias. Sólo se puede informar de la volatilidad para los periodos con política de inversión homogénea.

(iii) VaR histórico: Indica lo máximo que se puede perder, con un nivel de confianza del 99%, en el plazo de 1 mes, si se repitiese el comportamiento de la IIC de los últimos 5 años. El dato es a finales del periodo de referencia.

#### RATIO DE GASTOS (% S/PATRIMONIO MEDIO)

Acumulado año t-actual	Trimestral			Anual				
	Último trim. (0)	Trim-1	Trim-2	Trim-3	Año t-1	Año t-2	Año t-3	Año t-5
0,53	0,27	0,26	0,27	0,27	1,06	1,06	1,08	1,08

Incluye todos los gastos directos soportados en el periodo de referencia: comisión de gestión sobre patrimonio, comisión de depositario, auditoría, servicios bancarios (salvo gastos de financiación) y resto de gastos de gestión corriente, en términos de porcentaje sobre patrimonio medio del periodo. En el caso de fondos/compartimentos que invierten más de un 10% de su patrimonio en otras IIC se incluyen también los gastos soportados indirectamente, derivados de esas inversiones que incluyen las comisiones de suscripción y de reembolso. Este ratio no incluye la comisión de gestión sobre resultados ni los costes de transacción por la compraventa de valores.

En el caso de inversiones en IIC que no calculan su ratio de gastos, éste se ha estimado para incorporarlo en el ratio de gastos sintético.

## Sabadell Asset Management a company of Amundi

### A. Individual. CLASE PLUS

#### RENTABILIDAD (% SIN ANUALIZAR)

Acumulado año t-actual	Trimestral			Anual				
	Último trim. (0)	Trim-1	Trim-2	Trim-3	Año t-1	Año t-2	Año t-3	Año t-5
3,17	0,55	2,61	1,83	-2,68	-7,06	2,94	-0,90	-4,43

El valor liquidativo y, por tanto, su rentabilidad no recogen el efecto derivado del cargo individual al participar de la comisión de gestión sobre resultados.

Rentabilidades extremas (i)	Trimestre actual		Último año		Últimos 3 años	
	%	Fecha	%	Fecha	%	Fecha
Rentabilidad mínima (%)	-0,43	24/05/2023	-0,43	24/05/2023	-2,18	12/03/2020
Rentabilidad máxima (%)	0,29	28/04/2023	0,64	02/02/2023	1,12	24/03/2020

(i) Sólo se informa para las clases con una antigüedad mínima del periodo solicitado y siempre que no se haya modificado su vocación inversora, en caso contrario se informa "N.A".

Se refiere a las rentabilidades máximas y mínimas entre dos valores liquidativos consecutivos.

La periodicidad de cálculo del valor liquidativo es diaria.

Recuerde que rentabilidades pasadas no presuponen rentabilidades futuras. Sólo se informa si se ha mantenido una política de inversión homogénea en el periodo.

#### MEDIDAS DE RIESGO (%)

Acumulado año t-actual	Trimestral			Anual				
	Último trim. (0)	Trim-1	Trim-2	Trim-3	Año t-1	Año t-2	Año t-3	Año t-5
Volatilidad (ii) de:								
Valor liquidativo	2,68	2,05	3,18	4,48	4,29	4,52	2,73	4,90
IBEX-35	15,61	10,84	19,13	15,33	16,45	19,45	16,25	34,16
Letra Tesoro 1 año	1,34	0,57	1,79	2,13	2,00	1,51	0,28	0,53
VaR histórico (iii)	2,59	2,59	2,59	2,59	2,59	2,59	2,40	1,92

(ii) Volatilidad histórica: Indica el riesgo de un valor en un periodo, a mayor volatilidad mayor riesgo. A modo comparativo se ofrece la volatilidad de distintas referencias. Sólo se puede informar de la volatilidad para los periodos con política de inversión homogénea.

(iii) VaR histórico: Indica lo máximo que se puede perder, con un nivel de confianza del 99%, en el plazo de 1 mes, si se repitiese el comportamiento de la IIC de los últimos 5 años. El dato es a finales del periodo de referencia.

#### RATIO DE GASTOS (% S/PATRIMONIO MEDIO)

Acumulado año t-actual	Trimestral			Anual				
	Último trim. (0)	Trim-1	Trim-2	Trim-3	Año t-1	Año t-2	Año t-3	Año t-5
0,53	0,26	0,26	0,27	0,27	1,06	1,06	1,08	1,08

Incluye todos los gastos directos soportados en el periodo de referencia: comisión de gestión sobre patrimonio, comisión de depositario, auditoría, servicios bancarios (salvo gastos de financiación) y resto de gastos de gestión corriente, en términos de porcentaje sobre patrimonio medio del periodo. En el caso de fondos/compartimentos que invierten más de un 10% de su patrimonio en otras IIC se incluyen también los gastos soportados indirectamente, derivados de esas inversiones que incluyen las comisiones de suscripción y de reembolso. Este ratio no incluye la comisión de gestión sobre resultados ni los costes de transacción por la compraventa de valores.

En el caso de inversiones en IIC que no calculan su ratio de gastos, éste se ha estimado para incorporarlo en el ratio de gastos sintético.

# SABADELL INVERSIÓN ÉTICA Y SOLIDARIA, F.I.

## EVOLUCIÓN DEL VALOR LIQUIDATIVO ÚLTIMOS 5 AÑOS

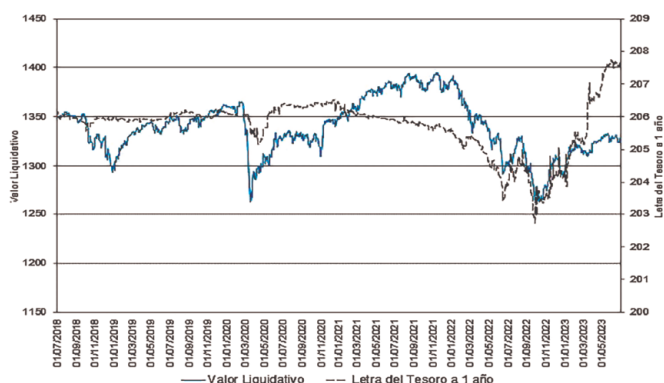

## EVOLUCIÓN DEL VALOR LIQUIDATIVO ÚLTIMOS 5 AÑOS

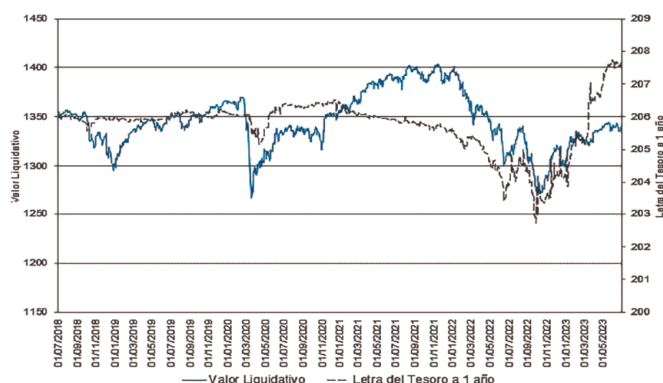

## RENTABILIDAD SEMESTRAL DE LOS ÚLTIMOS 5 AÑOS

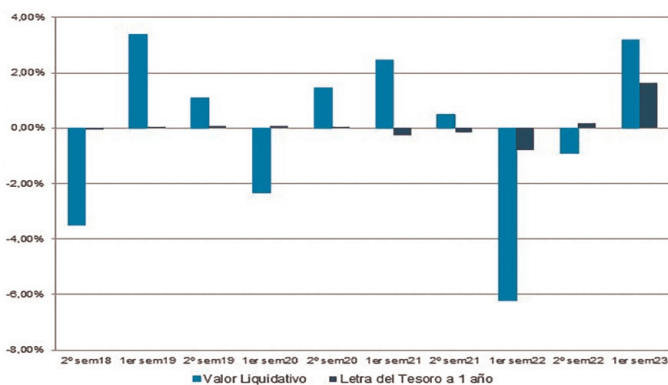

## RENTABILIDAD SEMESTRAL DE LOS ÚLTIMOS 5 AÑOS

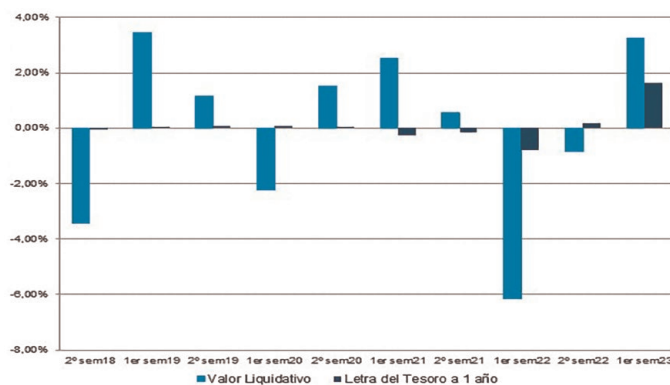

### A. Individual. CLASE PREMIER

#### RENTABILIDAD (% SIN ANUALIZAR)

Acumulado año t-actual	Trimestral			Anual				
	Último trim. (0)	Trim-1	Trim-2	Trim-3	Año t-1	Año t-2	Año t-3	Año t-5
3,25	0,59	2,65	1,87	-2,65	-6,92	3,09	-0,74	-4,29

El valor liquidativo y, por tanto, su rentabilidad no recogen el efecto derivado del cargo individual al participar de la comisión de gestión sobre resultados.

Rentabilidades extremas (i)	Trimestre actual		Último año		Últimos 3 años	
	%	Fecha	%	Fecha	%	Fecha
Rentabilidad mínima (%)	-0,43	24/05/2023	-0,43	24/05/2023	-2,18	12/03/2020
Rentabilidad máxima (%)	0,30	28/04/2023	0,64	02/02/2023	1,12	24/03/2020

(i) Sólo se informa para las clases con una antigüedad mínima del periodo solicitado y siempre que no se haya modificado su vocación inversora, en caso contrario se informa "N.A".

Se refiere a las rentabilidades máximas y mínimas entre dos valores liquidativos consecutivos.

La periodicidad de cálculo del valor liquidativo es diaria.

Recuerde que rentabilidades pasadas no presuponen rentabilidades futuras. Sólo se informa si se ha mantenido una política de inversión homogénea en el periodo.

#### MEDIDAS DE RIESGO (%)

Acumulado año t-actual	Trimestral			Anual					
	Último trim. (0)	Trim-1	Trim-2	Trim-3	Año t-1	Año t-2	Año t-3	Año t-5	
Volatilidad (ii) de:									
Valor liquidativo	2,68	2,05	3,18	4,48	4,29	4,52	2,73	4,91	3,40
IBEX-35	15,61	10,84	19,13	15,33	16,45	19,45	16,25	34,16	13,67
Letra Tesoro 1 año	1,34	0,57	1,79	2,13	2,00	1,51	0,28	0,53	0,30
VaR histórico (iii)	2,58	2,58	2,58	2,58	2,58	2,58	2,38	2,48	1,91

(ii) Volatilidad histórica: Indica el riesgo de un valor en un periodo, a mayor volatilidad mayor riesgo. A modo comparativo se ofrece la volatilidad de distintas referencias. Sólo se puede informar de la volatilidad para los periodos con política de inversión homogénea.

(iii) VaR histórico: Indica lo máximo que se puede perder, con un nivel de confianza del 99%, en el plazo de 1 mes, si se repitiese el comportamiento de la IIC de los últimos 5 años. El dato es a finales del periodo de referencia.

#### RATIO DE GASTOS (% S/PATRIMONIO MEDIO)

Acumulado año t-actual	Trimestral			Anual				
	Último trim. (0)	Trim-1	Trim-2	Trim-3	Año t-1	Año t-2	Año t-3	Año t-5
0,45	0,23	0,22	0,23	0,23	0,91	0,91	0,93	0,93

Incluye todos los gastos directos soportados en el periodo de referencia: comisión de gestión sobre patrimonio, comisión de depositario, auditoría, servicios bancarios (salvo gastos de financiación) y resto de gastos de gestión corriente, en términos de porcentaje sobre patrimonio medio del periodo. En el caso de fondos/compartimentos que invierten más de un 10% de su patrimonio en otras IIC se incluyen también los gastos soportados indirectamente, derivados de esas inversiones que incluyen las comisiones de suscripción y de reembolso. Este ratio no incluye la comisión de gestión sobre resultados ni los costes de transacción por la compraventa de valores.

En el caso de inversiones en IIC que no calculan su ratio de gastos, éste se ha estimado para incorporarlo en el ratio de gastos sintético.

### A. Individual. CLASE PYME

#### RENTABILIDAD (% SIN ANUALIZAR)

Acumulado año t-actual	Trimestral			Anual				
	Último trim. (0)	Trim-1	Trim-2	Trim-3	Año t-1	Año t-2	Año t-3	Año t-5
2,89	0,41	2,47	1,69	-2,82	-7,57	2,37	-1,45	-4,96

El valor liquidativo y, por tanto, su rentabilidad no recogen el efecto derivado del cargo individual al participar de la comisión de gestión sobre resultados.

Rentabilidades extremas (i)	Trimestre actual		Último año		Últimos 3 años	
	%	Fecha	%	Fecha	%	Fecha
Rentabilidad mínima (%)	-0,43	24/05/2023	-0,43	24/05/2023	-2,18	12/03/2020
Rentabilidad máxima (%)	0,29	28/04/2023	0,64	02/02/2023	1,12	24/03/2020

(i) Sólo se informa para las clases con una antigüedad mínima del periodo solicitado y siempre que no se haya modificado su vocación inversora, en caso contrario se informa "N.A".

Se refiere a las rentabilidades máximas y mínimas entre dos valores liquidativos consecutivos.

La periodicidad de cálculo del valor liquidativo es diaria.

Recuerde que rentabilidades pasadas no presuponen rentabilidades futuras. Sólo se informa si se ha mantenido una política de inversión homogénea en el periodo.

#### MEDIDAS DE RIESGO (%)

Acumulado año t-actual	Trimestral			Anual					
	Último trim. (0)	Trim-1	Trim-2	Trim-3	Año t-1	Año t-2	Año t-3	Año t-5	
Volatilidad (ii) de:									
Valor liquidativo	2,68	2,05	3,18	4,48	4,29	4,52	2,73	4,90	3,40
IBEX-35	15,61	10,84	19,13	15,33	16,45	19,45	16,25	34,16	13,67
Letra Tesoro 1 año	1,34	0,57	1,79	2,13	2,00	1,51	0,28	0,53	0,30
VaR histórico (iii)	2,64	2,64	2,64	2,64	2,64	2,64	2,45	2,55	1,97

(ii) Volatilidad histórica: Indica el riesgo de un valor en un periodo, a mayor volatilidad mayor riesgo. A modo comparativo se ofrece la volatilidad de distintas referencias. Sólo se puede informar de la volatilidad para los periodos con política de inversión homogénea.

(iii) VaR histórico: Indica lo máximo que se puede perder, con un nivel de confianza del 99%, en el plazo de 1 mes, si se repitiese el comportamiento de la IIC de los últimos 5 años. El dato es a finales del periodo de referencia.

#### RATIO DE GASTOS (% S/PATRIMONIO MEDIO)

Acumulado año t-actual	Trimestral			Anual				
	Último trim. (0)	Trim-1	Trim-2	Trim-3	Año t-1	Año t-2	Año t-3	Año t-5
0,80	0,40	0,40	0,41	0,41	1,61	1,61	1,63	1,63

Incluye todos los gastos directos soportados en el periodo de referencia: comisión de gestión sobre patrimonio, comisión de depositario, auditoría, servicios bancarios (salvo gastos de financiación) y resto de gastos de gestión corriente, en términos de porcentaje sobre patrimonio medio del periodo. En el caso de fondos/compartimentos que invierten más de un 10% de su patrimonio en otras IIC se incluyen también los gastos soportados indirectamente, derivados de esas inversiones que incluyen las comisiones de suscripción y de reembolso. Este ratio no incluye la comisión de gestión sobre resultados ni los costes de transacción por la compraventa de valores.

En el caso de inversiones en IIC que no calculan su ratio de gastos, éste se ha estimado para incorporarlo en el ratio de gastos sintético.

## EVOLUCIÓN DEL VALOR LIQUIDATIVO ÚLTIMOS 5 AÑOS

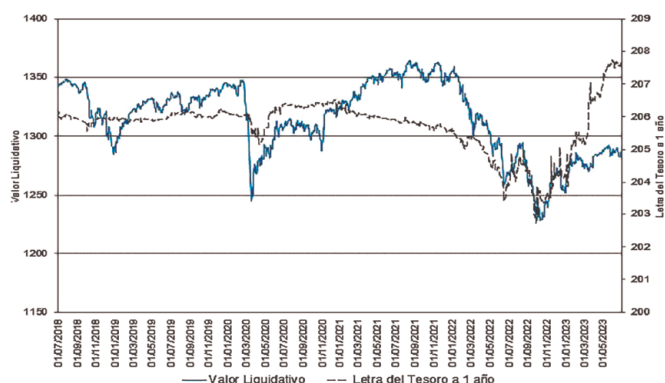

## RENTABILIDAD SEMESTRAL DE LOS ÚLTIMOS 5 AÑOS

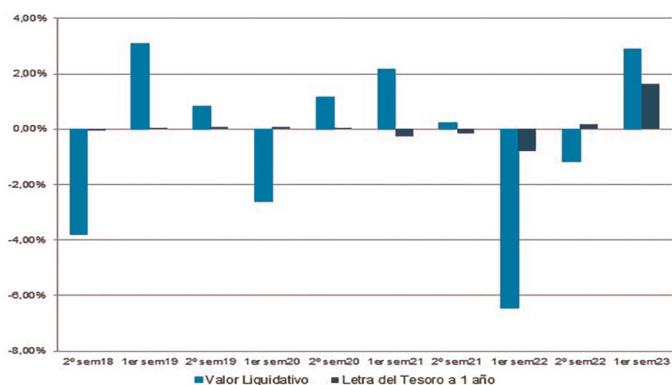

## B. Comparativa

Durante el periodo de referencia, la rentabilidad media en el periodo de referencia de los fondos gestionados por la Sociedad Gestora se presenta en el cuadro adjunto. Los fondos se agrupan según su vocación inversora.

Vocación inversora	Patrimonio gestionado* (miles de euros)	Nº de partícipes*	Rentabilidad semestral media**
Monetario a Corto Plazo			
Monetario			
Renta Fija Euro	3.402.413	84.578	1,06
Renta Fija Internacional	206.161	21.919	1,34
Renta Fija Mixta Euro	85.304	1.132	3,11
Renta Fija Mixta Internacional	1.756.084	44.736	1,72
Renta Variable Mixta Euro	0	0	0,00
Renta Variable Mixta Internacional	493.800	24.464	2,82
Renta Variable Euro	301.327	27.808	15,30
Renta Variable Internacional	1.296.697	81.641	13,04
IIC de Gestión Pasiva	0	0	0,00
Garantizado de Rendimiento Fijo	2.064.897	41.382	0,34
Garantizado de Rendimiento Variable	1.783.995	60.290	1,31
De Garantía Parcial	0	0	0,00
De Retorno Absoluto	79.464	9.121	1,24
Global	3.768.438	84.674	6,25
<b>TOTAL FONDOS</b>	<b>15.641.118</b>	<b>493.119</b>	<b>3,65</b>

\*Medias.

\*\*Rentabilidad media ponderada por patrimonio medio de cada FI en el periodo.

## 2.3. Distribución del patrimonio al cierre del periodo (importes en miles de EUR)

	Fin periodo actual		Fin periodo anterior	
	Importe	% sobre patrimonio	Importe	% sobre patrimonio
(+) INVERSIONES FINANCIERAS	79.599	96,69	80.621	93,23
· Cartera interior	3.933	4,78	2.976	3,44
· Cartera exterior	75.865	92,15	77.977	90,17
· Intereses de la cartera de inversión	-199	-0,24	-332	-0,38
· Inversiones dudosas, morosas o en litigio	0	0,00	0	0,00
(+) LIQUIDEZ (TESORERÍA)	2.695	3,27	5.717	6,61
(±) RESTO	38	0,04	140	0,16
<b>TOTAL PATRIMONIO</b>	<b>82.332</b>	<b>100,00</b>	<b>86.478</b>	<b>100,00</b>

## 2.4. Estado de variación patrimonial

	% sobre patrimonio medio			% variación respecto fin periodo anterior
	Variación del periodo actual	Variación del periodo anterior	Variación acumulada anual	
PATRIMONIO FIN PERIODO ANTERIOR (miles de EUR)	86.478	97.737	86.478	
± Suscripciones/reembolsos (neto)	-7,97	-11,25	-7,97	-34,34
- Beneficios brutos distribuidos	0,00	0,00	0,00	0,00
± Rendimientos netos	3,11	-0,99	3,11	-391,16
(+) Rendimientos de gestión	3,70	-0,39	3,70	-971,88
+ Intereses	0,40	0,11	0,40	244,44
+ Dividendos	0,38	0,10	0,38	264,31
± Resultados en renta fija (realizadas o no)	0,48	-1,27	0,48	-135,22
± Resultados en renta variable (realizadas o no)	2,51	0,43	2,51	446,75
± Resultados de depósitos (realizadas o no)	0,00	0,00	0,00	0,00
± Resultado de derivados (realizadas o no)	-0,14	0,24	-0,14	-155,10
± Resultado de IIC (realizadas o no)	0,01	0,00	0,01	-1.110,94
± Otros resultados	0,05	-0,02	0,05	-274,67
± Otros rendimientos	0,01	0,02	0,01	-44,83
(-) Gastos repercutidos	-0,60	-0,60	-0,60	-7,16
- Comisión de gestión	-0,53	-0,54	-0,53	-8,69
- Comisión de depositario	-0,05	-0,05	-0,05	-8,86
- Gastos por servicios exteriores	0,00	0,00	0,00	-4,91
- Otros gastos de gestión corriente	0,00	0,00	0,00	15,90
- Otros gastos repercutidos	-0,01	0,00	-0,01	0,00
(+) Ingresos	0,00	0,00	0,00	0,00
+ Comisiones de descuento a favor de la IIC	0,00	0,00	0,00	0,00
+ Comisiones retrocedidas	0,00	0,00	0,00	0,00
+ Otros ingresos	0,00	0,00	0,00	0,00
<b>PATRIMONIO FIN PERIODO ACTUAL (miles de EUR)</b>	<b>82.332</b>	<b>86.478</b>	<b>82.332</b>	

## 3. Inversiones financieras

### 3.1. Inversiones financieras a valor estimado de realización (en miles de EUR) y en porcentaje sobre el patrimonio, al cierre del periodo

Descripción de la inversión y emisor	Divisa	Periodo actual		Periodo anterior	
		Valor de mercado	%	Valor de mercado	%
<b>CARTERA INTERIOR</b>					
TOTAL RENTA FIJA	EUR	2.890	3,51	1.959	2,27
TOTAL RENTA VARIABLE	EUR	1.043	1,27	1.017	1,18
TOTAL INVERSIONES FINANCIERAS INTERIORES	EUR	3.933	4,78	2.976	3,44
<b>CARTERA EXTERIOR</b>					
TOTAL RENTA FIJA EXTERIOR	EUR	60.227	73,15	61.836	71,50
TOTAL RENTA VARIABLE EXTERIOR	EUR	15.640	19,00	15.670	18,12
TOTAL IIC EXTERIOR	EUR	0	0,00	456	0,53
TOTAL INVERSIONES FINANCIERAS EXTERIORES	EUR	75.867	92,15	77.962	90,15
TOTAL INVERSIONES FINANCIERAS	EUR	79.800	96,92	80.938	93,59

# SABADELL INVERSIÓN ÉTICA Y SOLIDARIA, F.I.

## 3.2. Distribución de las inversiones financieras, al cierre del periodo

Distribución inversiones financieras por tipo de activo

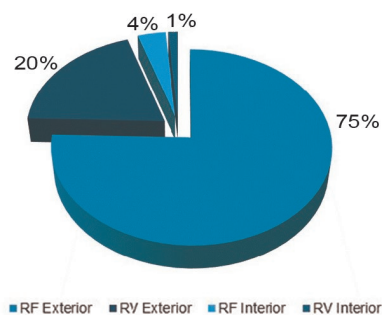

## 3.3. Operativa en derivados. Resumen de las posiciones abiertas al cierre del periodo (importes en miles de EUR)

Instrumento	Importe nominal comprometido	Objetivo de la inversión
TOTAL DERECHOS	0	
EURO STOXX 50 INDEX V/ FUTURO EUROSTOXX50 VT.15/09/23	43	Inversión
Total subyacente renta variable	43	
CURRENCY (EURO/GBP) C/ FUTURO EURO/GBP VT.18/09/23	375	Inversión
Total subyacente tipo de cambio	375	
TOTAL OBLIGACIONES	418	

## 4. Hechos relevantes

	Sí	No
a. Suspensión temporal de suscripciones/reembolsos		X
b. Reanudación de suscripciones/reembolsos		X
c. Reembolso de patrimonio significativo		X
d. Endeudamiento superior al 5% del patrimonio		X
e. Sustitución de la Sociedad Gestora		X
f. Sustitución de la Entidad Depositaria		X
g. Cambio de control de la Sociedad Gestora		X
h. Cambio de elementos esenciales del folleto informativo		X
i. Autorización del proceso de fusión		X
j. Otros hechos relevantes		X

## 5. Anexo explicativo de hechos relevantes

No aplicable.

## 6. Operaciones vinculadas y otras informaciones

	Sí	No
a. Partícipes significativos en el patrimonio del fondo (porcentaje superior al 20%)		X
b. Modificaciones de escasa relevancia en el Reglamento		X
c. Gestora y depositario son el mismo grupo (según artículo 4 de la LMV)		X
d. Se han realizado operaciones de adquisición y venta de valores en los que el depositario ha actuado como vendedor o comprador, respectivamente		X
e. Se han adquirido valores o instrumentos financieros emitidos o avalados por alguna entidad del grupo de la gestora o depositario, o alguno de éstos ha actuado como colocador, asegurador, director o asesor, o se han prestado valores a entidades vinculadas	X	
f. Se han adquirido valores o instrumentos financieros cuya contrapartida ha sido una entidad del grupo de la gestora o depositario, u otra IIC gestionada por la misma gestora u otra gestora del grupo		X
g. Se han percibido ingresos por entidades del grupo de la gestora que tienen como origen comisiones o gastos satisfechos por la IIC		X
h. Otras informaciones u operaciones vinculadas	X	

## 7. Anexo explicativo de operaciones vinculadas y otras informaciones

El volumen agregado de las operaciones en las que entidades del grupo de BNP Paribas, S.A. han actuado como intermediarios durante el período ha ascendido a 362.916,35 euros, habiendo percibido dichas entidades 37,39 euros durante el período, equivalentes a un 0,00% del patrimonio medio del Fondo, como contraprestación por los servicios de intermediación prestados. Las entidades del grupo de BNP Paribas S.A. han percibido comisiones satisfechas por el Fondo en concepto de liquidación de transacciones por importe de 202,01 euros, equivalentes a un 0,00% del patrimonio medio del Fondo.

El Fondo puede realizar operaciones de compraventa de activos o valores negociados en mercados secundarios oficiales, incluso aquéllos emitidos o avalados por entidades del grupo de Crédit Agricole, S.A. y/o del grupo BNP Paribas, S.A., operaciones de compraventa de divisa, así como operaciones de compraventa de títulos de deuda pública con pacto de recompra en las que actúen como intermediarios o liquidadores entidades del grupo de Crédit Agricole, S.A. y/o del grupo de BNP Paribas, S.A. Esta Sociedad Gestora verifica que dichas operaciones se realicen a precios y condiciones de mercado.

La remuneración de las cuentas y depósitos del Fondo en la entidad depositaria se realiza a precios y condiciones de mercado. Puede consultar las últimas cuentas anuales auditadas de este Fondo por medios telemáticos en [www.sabadellassetmanagement.com](http://www.sabadellassetmanagement.com)

## 8. Información y advertencias a instancia de la CNMV

No aplicable.

## 9. Anexo explicativo del informe periódico

### 1. SITUACIÓN DE LOS MERCADOS Y EVOLUCIÓN DEL FONDO

#### a) Visión de la gestora/sociedad sobre la situación de los mercados

El año comenzó bien, con un fuerte repunte en enero de los mercados de renta variable y de renta fija que también reaccionaron

positivamente a la caída de la inflación y la perspectiva de una política monetaria más flexible. Posteriormente, en febrero, los mercados dieron marcha atrás con pérdidas en las acciones, el crédito, los bonos soberanos y las materias primas debido a los sólidos datos económicos, lo que, junto con la inflación subyacente persistente, obligó a los inversores a reevaluar sus expectativas de tipos de interés y fijar los precios en tasas de interés más altas durante más tiempo. A principios de marzo, la yield de Estados Unidos siguió subiendo, pero todo esto cambió con el colapso del Silicon Valley Bank, que aumentó los temores sobre un contagio más amplio. En el segundo trimestre, los tipos de interés volvieron a ajustarse al alza, al percibirse la crisis de marzo como un acontecimiento aislado y sobre todo al constatarse la persistencia de la inflación por parte de los bancos centrales, que han endurecido su mensaje al final del trimestre. Los mercados de acciones han completado un primer semestre sorprendentemente positivo, apoyados en un número reducido de compañías, especialmente del sector tecnológico que viven una nueva fiebre alrededor del tema de la Inteligencia Artificial. La Reserva Federal subió sus tipos por última vez en mayo hasta el 5%. La pausa que parecía marcar en su mensaje ha sido sustituida al final del trimestre por una nueva expectativa de subidas, que, sin embargo, siguen siendo dependientes de los datos que se publiquen en julio. El tono ha sido más duro por parte del Banco Central Europeo, que ha dejado su tipo de interés de depósito en el 3,50%, pero ha anunciado que una subida en septiembre es muy probable y ha descartado bajadas en un futuro próximo. Los mercados de bonos han pasado por momentos de fuertes expectativas de recortes de tipos, como los que se vivieron en marzo con las crisis de los bancos norteamericanos (SVB, bancos regionales) y de Credit Suisse en Europa, que obligaron a inyectar liquidez. Sin embargo los mensajes recientes de los bancos centrales, sumados a la relativa fortaleza de los datos de actividad y al aplazamiento de las perspectivas de recesión en Estados Unidos, han conducido los tipos de interés de la deuda pública a niveles cercanos a sus máximos anuales, vistos a principios de marzo. El mercado de crédito, que también vivió en marzo un momento de especial tensión ha vuelto a estabilizarse. Los diferenciales del crédito han vuelto a cotizar en la parte baja del rango que han estado recorriendo durante el semestre. La duda periférica europea (Italia, España) también ha estrechado su diferencial frente a la de los países de mejor calidad, como Alemania. El cruce Dólar/Euro ha mantenido durante el semestre una tendencia a la depreciación de la moneda norteamericana, que cierra el mes de junio en un tipo de cambio de 1,09 dólares por cada euro. Esta evolución ha estado marcada por los diferentes mensajes que los respectivos bancos centrales, la Reserva Federal y el Banco Central Europeo han ido enviando durante el periodo. Al final se ha percibido que el discurso del BCE es más duro, manifestando la dificultad que está experimentando en dominar la inflación, mientras el de la Fed es más dependiente de los datos que se publiquen, lo que ha inclinado la balanza del lado de la depreciación del dólar. En cuanto a otras divisas es muy destacable la depreciación que ha sufrido el Yen Japonés en el segundo trimestre, tanto frente al Dólar como frente al Euro. La recuperación de los tipos de interés del Dólar y del Euro no ha sido acompañada por la deuda japonesa. La ampliación del diferencial ha sido la principal causa de la depreciación del Yen, acompañada de un tono mucho menos beligerante por parte del Banco de Japón. Divisas emergentes como el Peso Mexicano y el Real Brasileño se han revalorizado contra el dólar. Por el contrario, el Yuan Chino se ha depreciado. La distinta situación inflacionista de China, respecto a los países occidentales ha permitido que los tipos de interés en país bajen en el primer semestre. Brasil y México, en cambio han seguido la senda de los mercados norteamericanos, con subidas de tipos a largo plazo. Los diferenciales de tipos de la deuda emergente se han reducido en el semestre, mostrando el efecto positivo que suele tener en estos mercados un dólar relativamente débil. Las bolsas emergentes han subido en el semestre, aunque mucho menos que los mercados desarrollados y con grandes divergencias entre países. Tanto las bolsas latinoamericanas como las de Europa emergente han tenido rendimientos positivos, cercanos a los de los mercados de

Europa desarrollada. Sin embargo, el mercado chino ha decepcionado y ha mostrado caídas netas en el periodo. La menor recuperación económica experimentada tras el fin de las restricciones debidas al Covid ha sido la principal causa. Las previsiones de crecimiento para China se han ido ajustando a la baja durante el segundo trimestre, lastrando también a su mercado bursátil, en el que sigue habiendo sectores como el inmobiliario que ofrecen muchas dudas a los inversores. Las bolsas de los países desarrollados, con Estados Unidos a la cabeza han dado la sorpresa en 2023. El índice global MSCI World sube un 14%, mientras que el índice Standard & Poor's 500 sube un 15,9% y el Nasdaq, con alto peso del sector tecnológico, resurge hasta dar una rentabilidad del 31,7%. Es precisamente en el sector tecnológico donde está la clave de este comportamiento, ya que un reducido número de compañías ha cargado con casi todo el peso de la subida. Valores como Apple o Meta Platforms, de enorme capitalización han aportado una parte mayoritaria de la rentabilidad de todo el mercado, dejando muchos otros sectores en resultado planos o incluso negativos. A esta situación ha contribuido especialmente el nacimiento de una nueva megatendencia, la Inteligencia Artificial, que se prevé que pueda provocar cambios de gran calado en la economía global en los próximos años, especialmente en el mercado de trabajo por la posible sustitución de trabajo humano por computadores. En Europa el tono ha sido también positivo. Han sido valores del sector financiero y de consumo los que han impulsado al índice, con el apoyo de compañías de tecnología y semiconductores. En el lado negativo destaca la caída de compañías de energía, especialmente del sector petrolero, y las inmobiliarias, afectadas por la subida de tipos. Cuatro factores nos hacen seguir siendo prudentes. En primer lugar, la ambigüedad de la política monetaria es alta y genera riesgos a la baja, como prueba el hecho de que la Fed prefiera ver datos de ralentización antes de confirmar su pausa en las subidas de tipos. En segundo lugar, las condiciones de crédito, más restrictivas, ponen en riesgo la continuidad del consumo, especialmente si el mercado laboral se debilita. En tercer lugar, los beneficios empresariales están en riesgo si continúa la inflación mientras el consumo se modera. Por último, sigue habiendo una situación geopolítica de alto riesgo, que puede desencadenar rebotes de volatilidad en los mercados financieros.

#### **b) Decisiones generales de inversión adoptadas**

Durante el semestre el Fondo ha gestionado activamente sus posiciones con el objetivo de aprovechar los movimientos de las curvas de tipos de interés de la zona euro. Por el lado de la renta variable, el Fondo ha gestionado activamente y de forma dinámica su exposición, tanto sectorialmente como a nivel de títulos individuales, incrementando el peso en aquellos que han alcanzado niveles de valoración atractivos y reduciendo los que, tras un buen comportamiento relativo, han mostrado valoraciones más exigentes o perspectivas menos positivas. Agregadamente, la cartera prima los sectores industrial y financiero, en detrimento de los sectores inmobiliario y energía.

#### **c) Índice de referencia**

No aplica.

#### **d) Evolución del Patrimonio, participes, rentabilidad y gastos de la IIC**

El patrimonio baja desde 86.478.283,95 euros hasta 82.331.694,34 euros, es decir un 4,79%. El número de participes baja desde 1.175 unidades hasta 1.112 unidades. La rentabilidad en el semestre ha sido de un 2,71% para la clase base, un 3,30% para la clase cartera, un 3,17% para la clase empresa, un 3,17% para la clase plus, un 3,25% para la clase premier y un 2,89% para la clase pyme. La referida rentabilidad obtenida es neta de unos gastos que han supuesto una carga del 0,97% para la clase base, un 0,40% para la clase cartera, un 0,53% para la clase empresa, un 0,53% para la clase plus, un 0,45% para la clase premier y un 0,80% para la clase pyme sobre el patrimonio medio.

# SABADELL INVERSIÓN ÉTICA Y SOLIDARIA, F.I.

## e) Rendimiento del fondo en comparación con el resto de fondos de la gestora

Durante este periodo la rentabilidad del Fondo ha sido de un 2,71%, inferior a la rentabilidad media ponderada del total de Fondos gestionados por Sabadell Asset Management y ha sido superior al 1,34% que se hubiera obtenido al invertir en Letras del Tesoro a 1 año. La rentabilidad del Fondo ha estado en línea a la de los mercados hacia los que orienta sus inversiones.

## 2. INFORMACIÓN SOBRE LAS INVERSIONES

### a) Inversiones concretas realizadas durante el periodo

El Fondo ha continuado incrementado progresivamente la duración financiera, reduciendo el peso en las emisiones de vencimiento más corto y alargando vencimientos, así como reduciendo el peso en deuda italiana e incrementando el peso en deuda española y alemana. Por el lado de la renta variable, el Fondo incrementa el peso en el sector industrial con la compra de Vestas Wind, en el sector de salud con las compras de Siemens Healthineers y Alcon, y en el sector de energía con las compras de Shell y Neste. Por otro lado, el Fondo reduce el peso en el sector financiero con las ventas de Allianz, UBS Group, Barclays, Mediobanca y KBC Group, y en el sector inmobiliario con la venta de Vonovia. Los activos que más han contribuido a la rentabilidad del Fondo en el periodo han sido: AC.ASML HOLDING NV (0.16%); AC.SAP SE (0.12%); AC.CRH PLC (0.12%); AC.KONINKLIJKE PHILIPS NV (NA) (0.12%); AC.INDITEX (0.12%). Los activos que menos han contribuido a la rentabilidad del Fondo en el periodo han sido: FUTURO EUROSTOXX50 VT.17/03/23 (-0.10%); AC.SOLARIA ENERGIA Y MEDIO AMBIENTE (-0.04%); AC.VESTAS WIND SYSTEMS A/S (DKK) (-0.03%); AC.NESTE OYJ (-0.03%); AC.NEL ASA (NOK) (-0.03%).

### b) Operativa de préstamo de valores

No aplica.

### c) Operativa en derivados y adquisición temporal de activos

A lo largo del semestre, el Fondo ha operado en los siguientes instrumentos derivados: futuros sobre el índice EURO STOXX 50® y futuros sobre el tipo de cambio del euro/libra esterlina. El objetivo de todas las posiciones en derivados es, por un lado, la inversión complementaria a las posiciones de contado permitiendo una mayor flexibilidad en la gestión de la cartera, y por otro, la gestión activa, tanto al alza como a la baja, de las expectativas sobre los mercados. El grado de inversión del Fondo, agregando a las posiciones de contado las posiciones en dichos instrumentos derivados de RV, no se ha situado durante el semestre por encima del 100% de su patrimonio.

### d) Otra información sobre inversiones

A la fecha de referencia 30/06/2023, el Fondo mantiene una cartera de activos de renta fija con una vida media de 1,861 años y con una TIR media bruta (esto es sin descontar los gastos y comisiones imputables al FI) a precios de mercado de 3,7047%. No existirá predeterminación en cuanto a la calificación crediticia por las distintas agencias especializadas en la selección de inversiones de renta fija. El Fondo podría invertir hasta el 100% en emisiones de renta fija con una calificación crediticia inferior a investment grade. El nivel de inversión en este tipo de activos es de un 0% a cierre del período.”

## 3. EVOLUCIÓN DEL OBJETIVO CONCRETO DE RENTABILIDAD

No aplica.

## 4. RIESGO ASUMIDO POR EL FONDO

El Fondo ha reducido los niveles de riesgo acumulados respecto al semestre anterior, tal y como reflejan los datos de volatilidad detallados en el informe, debido principalmente a la disminución de los niveles de riesgo de los mercados hacia los que orienta sus inversiones. En este sentido, el Fondo ha experimentado durante el semestre una volatilidad del 2,68% frente a la volatilidad del 1,34% de la Letra del Tesoro a 1 año.

## 5. EJERCICIO DERECHOS POLÍTICOS

El Fondo ha ejercido los derechos políticos en las Juntas Generales de Accionistas, tanto ordinarias como extraordinarias, convocadas por compañías en la cartera del Fondo durante el periodo, de acuerdo con la política de ejercicio de derechos de voto de la Sociedad Gestora y de su casa matriz Amundi.

La política de voto del grupo contempla las dimensiones medio ambientales y sociales como principales prioridades: transición energética y cohesión social, protección al accionista y dividendos, independencia y limitación del consejo, coherencia en política de remuneraciones y de ampliaciones de capital.

Engagement es el uso por parte del propietario de las acciones de sus derechos y posición para influir en las actividades y el comportamiento de las compañías en las que invierte.

La integración de los criterios ESG en la cadena de valor de la gestión de carteras exige:

- La integración de los criterios ESG en el proceso de inversión de gestión activa.

- Una política proactiva de diálogo que potencie la identificación y mejora de las prácticas en ESG: Engagement con las compañías.

- Ejercicio del Voto: Mediante una Política de Voto específica que enfatice las necesidades medioambientales y sociales.

Se ha ejercido el derecho de voto en 70 compañías, en las que se sometían a votación 1351 puntos del orden del día, de los que 193 se ha votado en contra.

## 6. INFORMACIÓN Y ADVERTENCIAS CNMV

No aplica.

## 7. ENTIDADES BENEFICIARIAS DEL FONDO SOLIDARIO E IMPORTE CEDIDO A LAS MISMAS

No aplica.

## 8. COSTES DERIVADOS DEL SERVICIO DE ANÁLISIS

No aplica.

## 9. COMPARTIMENTOS DE PROPÓSITO ESPECIAL (SIDE POCKETS)

No aplica.

## 10. PERSPECTIVAS DE MERCADO Y ACTUACIÓN PREVISIBLE DEL FONDO

El Fondo se gestionará de forma dinámica y proactiva para aprovechar los movimientos de mercado, con la finalidad de alcanzar una revalorización a largo plazo representativa de la alcanzada por los fondos adscritos a la categoría de “EEA Fund EUR Cautious Allocation - Global” según establece MorningStar.

## 10. Información sobre la política de remuneración

Esta información aparecerá cumplimentada en el informe anual.

## 11. Información sobre las operaciones de financiación de valores, reutilización de las garantías y swaps de rendimiento total (Reglamento UE 2015/2365)

El fondo no ha realizado durante el período operaciones de financiación de valores, reutilización de garantías o swaps de rendimiento total.