

# INVERSABADELL 25, F.I.

Nº registro CNMV: 3.598

Fecha de registro: 08/11/2006

Gestora: SABADELL ASSET MANAGEMENT, S.A., S.G.I.I.C. SOCIEDAD UNIPERSONAL

Depositorio: BNP PARIBAS, S.A. - SUCURSAL EN ESPAÑA

Grupo Gestora: CREDIT AGRICOLE

Grupo Depositario: : BNP PARIBAS

Auditor: PRICEWATERHOUSECOOPERS AUDITORES, S.L.

Rating del depositario: A+ (Standard & Poor's)

Existe a disposición de los partícipes un informe completo, que contiene el detalle de la cartera de inversiones y que puede solicitarse gratuitamente en el domicilio de la Sociedad Gestora, o mediante correo electrónico en SabadellAssetManagement@sabadellassetmanagement.com, pudiendo ser consultados en los Registros de la CNMV, y por medios telemáticos en www.sabadellassetmanagement.com.

La Entidad Gestora atenderá las consultas de los clientes, relacionadas con las IIC gestionadas en:

- Dirección: Paseo de la Castellana, 1 - 28046 Madrid. Teléfono: 936 410 160
- Correo electrónico: SabadellAssetManagement@sabadellassetmanagement.com

Asimismo cuenta con un departamento o servicio de atención al cliente encargado de resolver las quejas y reclamaciones. La CNMV también pone a su disposición la Oficina de Atención al Inversor (902 149 200, e-mail: inversores@cnmv.es).

## INFORMACIÓN DEL FONDO

### 1. Política de inversión y divisa de denominación

#### CATEGORÍA

Tipo de fondo: fondo que invierte más del 10% en otros fondos y/o sociedades. Vocación Inversora: Renta Fija Mixta Internacional. Perfil de Riesgo: 2, en una escala del 1 al 7.

#### DESCRIPCIÓN GENERAL

El Fondo invierte combinando una posición predominante en bonos denominados en euros, con una presencia activa en acciones internacionales. Su asignación de activos se orienta primero a los bonos de emisores tanto públicos como privados y, en segundo término, a las acciones de compañías cotizadas en las bolsas europeas y estadounidenses, y de manera secundaria en las bolsas japonesas y de los países emergentes. La cartera del Fondo está normalmente invertida alrededor del 25% en renta variable, aunque esta proporción se gestiona activamente situándola por encima o por debajo de este nivel en función de las expectativas de subida de las bolsas, sin superar nunca el 30%. Este Fondo puede no ser adecuado para inversores que prevean retirar su dinero en un plazo de menos de 3 años.

#### OPERATIVA EN INSTRUMENTOS DERIVADOS

La IIC ha realizado operaciones en instrumentos derivados con la finalidad de inversión para gestionar de un modo más eficaz la cartera. La metodología aplicada para calcular la exposición total al riesgo de mercado es el método de compromiso. Una información más detallada sobre la política de inversión del Fondo se puede encontrar en su folleto informativo.

#### DIVISA DE DENOMINACIÓN

EUR.

**Sabadell Asset Management a company of Amundi**

### 2. Datos económicos

#### 2.1. Datos generales

Cuando no exista información disponible las correspondientes celdas aparecerán en blanco.

Clase	N.º de participaciones		N.º de partícipes		Divisa	Beneficios brutos distribuidos por participación		Inversión mínima
	Periodo actual	Periodo anterior	Periodo actual	Periodo anterior		Periodo actual	Periodo anterior	
BASE	42.223.919,64	50.913.903,94	24.368	27.859	EUR			30
PLUS	31.355.807,73	39.155.847,90	2.283	2.817	EUR			100.000
PREMIER	3.004.723,41	3.435.897,01	27	33	EUR			1.000.000
EMPRESA	1.411.275,21	1.694.458,67	27	33	EUR			500.000
PYME	2.290.320,17	2.646.910,73	711	801	EUR			10.000

#### PATRIMONIO A FINAL DEL PERIODO (EN MILES DE EUROS)

Clase	Divisa	Periodo del informe	2022	2021	2020
BASE	EUR	466.033	580.189	563.475	476.046
PLUS	EUR	367.825	475.564	453.099	372.029
PREMIER	EUR	36.043	42.440	44.949	37.310
EMPRESA	EUR	16.805	24.704	19.108	11.326
PYME	EUR	26.521	31.436	28.174	18.858

#### VALOR LIQUIDATIVO DE LA PARTICIPACIÓN

Clase	Divisa	Periodo del informe	2022	2021	2020
BASE	EUR	11,0372	10,5133	11,8332	11,3810
PLUS	EUR	11,7307	11,1014	12,4143	11,8625
PREMIER	EUR	11,9954	11,3236	12,6312	12,0396
EMPRESA	EUR	11,9080	11,2692	12,6019	12,0418
PYME	EUR	11,5796	10,9996	12,3466	11,8422

El valor liquidativo y, por tanto, su rentabilidad no recogen el efecto derivado del cargo individual al partícipe de la comisión de gestión sobre resultados.

# INVERSABADELL 25, F.I.

Clase	Comisión de gestión % efectivamente cobrado						Base de cálculo	Sistema de imputación
	Periodo			Acumulada				
	s/patrimonio	s/resultados	Total	s/patrimonio	s/resultados	Total		
BASE	0,81	0,00	0,81	1,60	0,00	1,60	Patrimonio	
PLUS	0,48	0,00	0,48	0,95	0,00	0,95	Patrimonio	
PREMIER	0,35	0,00	0,35	0,70	0,00	0,70	Patrimonio	
EMPRESA	0,48	0,00	0,48	0,95	0,00	0,95	Patrimonio	
PYME	0,67	0,00	0,67	1,33	0,00	1,33	Patrimonio	

Clase	Comisión de depositario % efectivamente cobrado						Base de cálculo
	Periodo			Acumulada			
	s/patrimonio	s/resultados	Total	s/patrimonio	s/resultados	Total	
BASE	0,03			0,05			Patrimonio
PLUS	0,03			0,05			Patrimonio
PREMIER	0,03			0,05			Patrimonio
EMPRESA	0,03			0,05			Patrimonio
PYME	0,03			0,05			Patrimonio

El valor liquidativo y, por tanto, su rentabilidad no recogen el efecto derivado del cargo individual al partícipe de la comisión de gestión sobre resultados.

	Periodo actual	Periodo anterior	Año actual	Año t-1
Índice de rotación de la cartera	0,59	0,63	1,22	1,27
Rentabilidad media de la liquidez (% anualizado)	2,58	1,81	2,19	0,12

## 2.2. Comportamiento

Cuando no exista información disponible las correspondientes celdas aparecerán en blanco.

### A. Individual. CLASE BASE

## RENTABILIDAD (% SIN ANUALIZAR)

Acumulado año t-actual	Trimestral				Anual			
	Último trim. (0)	Trim-1	Trim-2	Trim-3	Año t-1	Año t-2	Año t-3	Año t-5
4,98	4,96	-1,47	-0,49	2,01				

El valor liquidativo y, por tanto, su rentabilidad no recogen el efecto derivado del cargo individual al partícipe de la comisión de gestión sobre resultados.

Rentabilidades extremas (i)	Trimestre actual		Último año		Últimos 3 años	
	%	Fecha	%	Fecha	%	Fecha
Rentabilidad mínima (%)	-0,55	03/10/2023	-0,74	06/07/2023		
Rentabilidad máxima (%)	0,64	14/11/2023	1,02	02/02/2023		

(i) Sólo se informa para las clases con una antigüedad mínima del periodo solicitado y siempre que no se haya modificado su vocación inversora, en caso contrario se informa "N.A."

Se refiere a las rentabilidades máximas y mínimas entre dos valores liquidativos consecutivos.

La periodicidad de cálculo del valor liquidativo es diaria.

Recuerde que rentabilidades pasadas no presuponen rentabilidades futuras. Sólo se informa si se ha mantenido una política de inversión homogénea en el periodo.

## MEDIDAS DE RIESGO (%)

Acumulado año t-actual	Trimestral				Anual			
	Último trim. (0)	Trim-1	Trim-2	Trim-3	Año t-1	Año t-2	Año t-3	Año t-5
Volatilidad (ii) de:								
Valor liquidativo	4,10	4,02	3,93	2,92	5,17			
IBEX-35	13,96	12,11	12,15	10,84	19,13			
Letra Tesoro 1 año	1,01	0,45	0,54	0,57	1,79			
VaR histórico (iii)	2,55	2,55	2,58					

(ii) Volatilidad histórica: Indica el riesgo de un valor en un periodo, a mayor volatilidad mayor riesgo. A modo comparativo se ofrece la volatilidad de distintas referencias. Sólo se puede informar de la volatilidad para los periodos con política de inversión homogénea.

(iii) VaR histórico: Indica lo máximo que se puede perder, con un nivel de confianza del 99%, en el plazo de 1 mes, si se repitiese el comportamiento de la IIC de los últimos 5 años. El dato es a finales del periodo de referencia.

## RATIO DE GASTOS (% S/PATRIMONIO MEDIO)

Acumulado año t-actual	Trimestral				Anual			
	Último trim. (0)	Trim-1	Trim-2	Trim-3	Año t-1	Año t-2	Año t-3	Año t-5
1,66	0,42	0,42	0,41	0,41	1,65	1,65	1,67	1,68

Incluye todos los gastos directos soportados en el periodo de referencia: comisión de gestión sobre patrimonio, comisión de depositario, auditoría, servicios bancarios (salvo gastos de financiación) y resto de gastos de gestión corriente, en términos de porcentaje sobre patrimonio medio del periodo. En el caso de fondos/compartimentos que invierten más de un 10% de su patrimonio en otras IIC se incluyen también los gastos soportados indirectamente, derivados de esas inversiones que incluyen las comisiones de suscripción y de reembolso. Este ratio no incluye la comisión de gestión sobre resultados ni los costes de transacción por la compraventa de valores.

En el caso de inversiones en IIC que no calculan su ratio de gastos, éste se ha estimado para incorporarlo en el ratio de gastos sintético.

## Sabadell Asset Management a company of Amundi

## EVOLUCIÓN DEL VALOR LIQUIDATIVO ÚLTIMOS 5 AÑOS

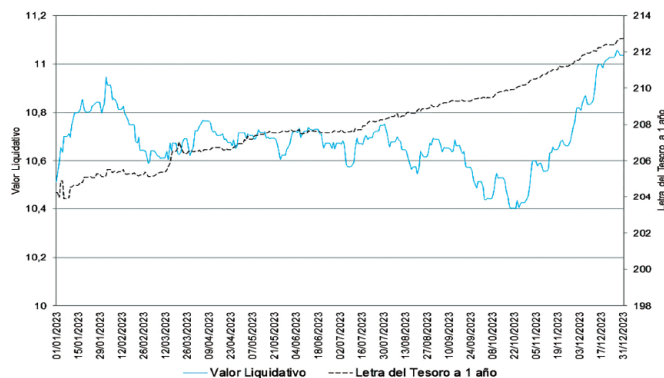

## RENTABILIDAD SEMESTRAL DE LOS ÚLTIMOS 5 AÑOS

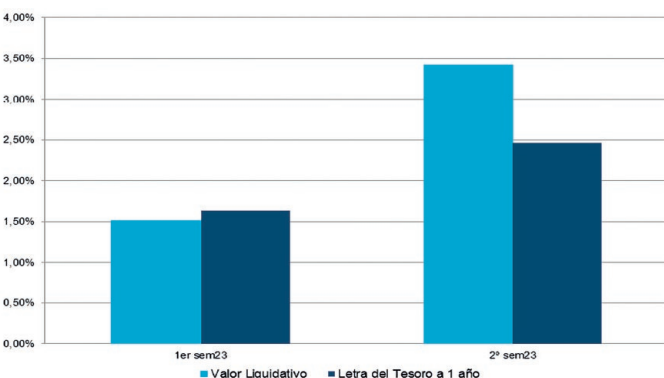

El 16/09/2022 se modificó la política de inversión, por ello solo se muestra la evolución del valor liquidativo de la rentabilidad de ese momento.

### A. Individual. CLASE PLUS

## RENTABILIDAD (% SIN ANUALIZAR)

Acumulado año t-actual	Trimestral				Anual			
	Último trim. (0)	Trim-1	Trim-2	Trim-3	Año t-1	Año t-2	Año t-3	Año t-5
5,67	5,13	-1,31	-0,32	2,17				

El valor liquidativo y, por tanto, su rentabilidad no recogen el efecto derivado del cargo individual al partícipe de la comisión de gestión sobre resultados.

Rentabilidades extremas (i)	Trimestre actual		Último año		Últimos 3 años	
	%	Fecha	%	Fecha	%	Fecha
Rentabilidad mínima (%)	-0,55	03/10/2023	-0,74	06/07/2023		
Rentabilidad máxima (%)	0,64	14/11/2023	1,02	02/02/2023		

(i) Sólo se informa para las clases con una antigüedad mínima del periodo solicitado y siempre que no se haya modificado su vocación inversora, en caso contrario se informa "N.A."

Se refiere a las rentabilidades máximas y mínimas entre dos valores liquidativos consecutivos.

La periodicidad de cálculo del valor liquidativo es diaria.

Recuerde que rentabilidades pasadas no presuponen rentabilidades futuras. Sólo se informa si se ha mantenido una política de inversión homogénea en el periodo.

## MEDIDAS DE RIESGO (%)

Acumulado año t-actual	Trimestral				Anual			
	Último trim. (0)	Trim-1	Trim-2	Trim-3	Año t-1	Año t-2	Año t-3	Año t-5
Volatilidad (ii) de:								
Valor liquidativo	4,10	4,02	3,93	2,92	5,17			
IBEX-35	13,96	12,11	12,15	10,84	19,13			
Letra Tesoro 1 año	1,01	0,45	0,54	0,57	1,79			
VaR histórico (iii)	2,50	2,50	2,52					

(ii) Volatilidad histórica: Indica el riesgo de un valor en un periodo, a mayor volatilidad mayor riesgo. A modo comparativo se ofrece la volatilidad de distintas referencias. Sólo se puede informar de la volatilidad para los periodos con política de inversión homogénea.

(iii) VaR histórico: Indica lo máximo que se puede perder, con un nivel de confianza del 99%, en el plazo de 1 mes, si se repitiese el comportamiento de la IIC de los últimos 5 años. El dato es a finales del periodo de referencia.

## RATIO DE GASTOS (% S/PATRIMONIO MEDIO)

Acumulado año t-actual	Trimestral				Anual			
	Último trim. (0)	Trim-1	Trim-2	Trim-3	Año t-1	Año t-2	Año t-3	Año t-5
1,01	0,25	0,25	0,25	0,25	1,00	1,00	1,02	1,03

Incluye todos los gastos directos soportados en el periodo de referencia: comisión de gestión sobre patrimonio, comisión de depositario, auditoría, servicios bancarios (salvo gastos de financiación) y resto de gastos de gestión corriente, en términos de porcentaje sobre patrimonio medio del periodo. En el caso de fondos/compartimentos que invierten más de un 10% de su patrimonio en otras IIC se incluyen también los gastos soportados indirectamente, derivados de esas inversiones que incluyen las comisiones de suscripción y de reembolso. Este ratio no incluye la comisión de gestión sobre resultados ni los costes de transacción por la compraventa de valores.

En el caso de inversiones en IIC que no calculan su ratio de gastos, éste se ha estimado para incorporarlo en el ratio de gastos sintético.

## EVOLUCIÓN DEL VALOR LIQUIDATIVO ÚLTIMOS 5 AÑOS

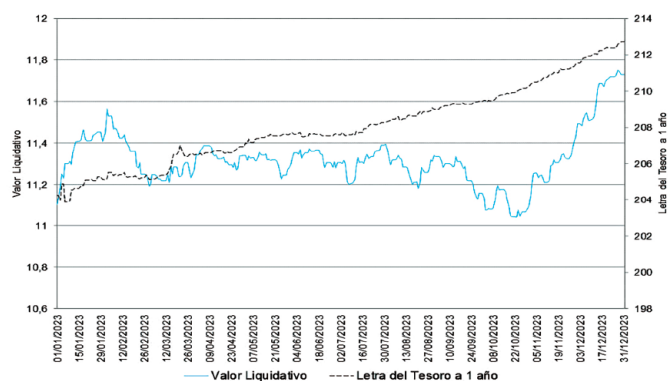

## EVOLUCIÓN DEL VALOR LIQUIDATIVO ÚLTIMOS 5 AÑOS

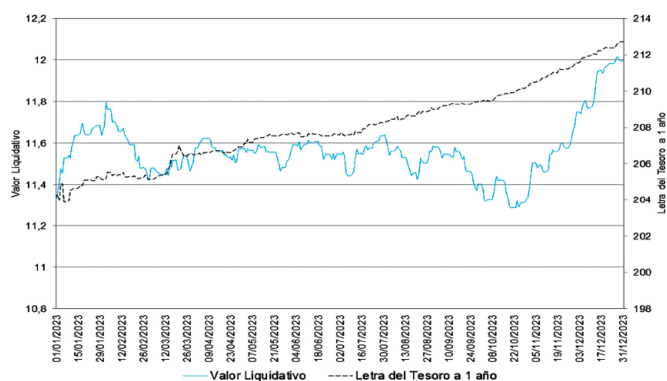

## RENTABILIDAD SEMESTRAL DE LOS ÚLTIMOS 5 AÑOS

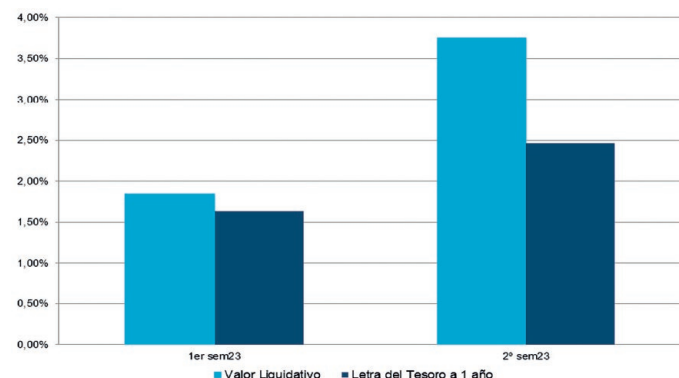

El 16/09/2022 se modificó la política de inversión, por ello solo se muestra la evolución del valor liquidativo de la rentabilidad de ese momento.

### A. Individual. CLASE PREMIER

## RENTABILIDAD (% SIN ANUALIZAR)

Acumulado año t-actual	Trimestral				Anual			
	Último trim. (0)	Trim-1	Trim-2	Trim-3	Año t-1	Año t-2	Año t-3	Año t-5
5,93	5,20	-1,24	-0,26	2,24				

El valor liquidativo y, por tanto, su rentabilidad no recogen el efecto derivado del cargo individual al participar de la comisión de gestión sobre resultados.

Rentabilidades extremas (i)	Trimestre actual		Último año		Últimos 3 años	
	%	Fecha	%	Fecha	%	Fecha
Rentabilidad mínima (%)	-0,55	03/10/2023	-0,74	06/07/2023		
Rentabilidad máxima (%)	0,64	14/11/2023	1,02	02/02/2023		

(i) Sólo se informa para las clases con una antigüedad mínima del periodo solicitado y siempre que no se haya modificado su vocación inversora, en caso contrario se informa "N.A.". Se refiere a las rentabilidades máximas y mínimas entre dos valores liquidativos consecutivos. La periodicidad de cálculo del valor liquidativo es diaria. Recuerde que rentabilidades pasadas no presuponen rentabilidades futuras. Sólo se informa si se ha mantenido una política de inversión homogénea en el periodo.

## MEDIDAS DE RIESGO (%)

	Acumulado año t-actual	Trimestral			Anual				
		Último trim. (0)	Trim-1	Trim-2	Trim-3	Año t-1	Año t-2	Año t-3	Año t-5
Volatilidad (ii) de:									
Valor liquidativo	4,10	4,02	3,93	2,92	5,17				
IBEX-35	13,96	12,11	12,15	10,84	19,13				
Letra Tesoro 1 año	1,01	0,45	0,54	0,57	1,79				
VaR histórico (iii)	2,48	2,48	2,50						

(ii) Volatilidad histórica: Indica el riesgo de un valor en un periodo, a mayor volatilidad mayor riesgo. A modo comparativo se ofrece la volatilidad de distintas referencias. Sólo se puede informar de la volatilidad para los periodos con política de inversión homogénea.  
(iii) VaR histórico: Indica lo máximo que se puede perder, con un nivel de confianza del 99%, en el plazo de 1 mes, si se repitiese el comportamiento de la IIC de los últimos 5 años. El dato es a finales del periodo de referencia.

## RATIO DE GASTOS (% S/PATRIMONIO MEDIO)

Acumulado año t-actual	Último trim. (0)	Trimestral			Anual			
		Trim-1	Trim-2	Trim-3	Año t-1	Año t-2	Año t-3	Año t-5
0,76	0,19	0,19	0,19	0,19	0,75	0,75	0,77	0,78

Incluye todos los gastos directos soportados en el periodo de referencia: comisión de gestión sobre patrimonio, comisión de depositario, auditoría, servicios bancarios (salvo gastos de financiación) y resto de gastos de gestión corriente, en términos de porcentaje sobre patrimonio medio del periodo. En el caso de fondos/compartimentos que invierten más de un 10% de su patrimonio en otras IIC se incluyen también los gastos soportados indirectamente, derivados de esas inversiones que incluyen las comisiones de suscripción y de reembolso. Este ratio no incluye la comisión de gestión sobre resultados ni los costes de transacción por la compraventa de valores.

En el caso de inversiones en IIC que no calculan su ratio de gastos, éste se ha estimado para incorporarlo en el ratio de gastos sintético.

## RENTABILIDAD SEMESTRAL DE LOS ÚLTIMOS 5 AÑOS

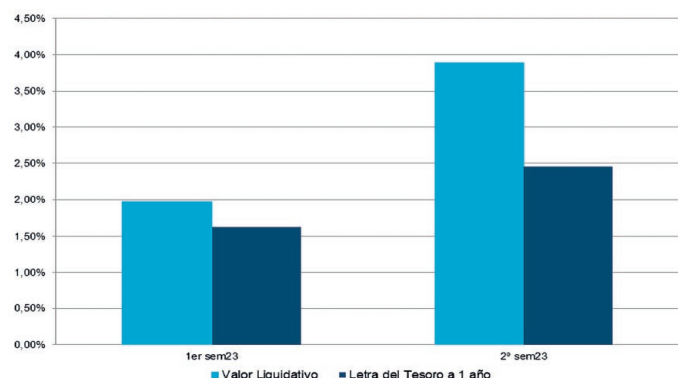

El 16/09/2022 se modificó la política de inversión, por ello solo se muestra la evolución del valor liquidativo de la rentabilidad de ese momento.

### A. Individual. CLASE EMPRESA

## RENTABILIDAD (% SIN ANUALIZAR)

Acumulado año t-actual	Trimestral				Anual			
	Último trim. (0)	Trim-1	Trim-2	Trim-3	Año t-1	Año t-2	Año t-3	Año t-5
5,67	5,13	-1,31	-0,32	2,17				

El valor liquidativo y, por tanto, su rentabilidad no recogen el efecto derivado del cargo individual al participar de la comisión de gestión sobre resultados.

Rentabilidades extremas (i)	Trimestre actual		Último año		Últimos 3 años	
	%	Fecha	%	Fecha	%	Fecha
Rentabilidad mínima (%)	-0,55	03/10/2023	-0,74	06/07/2023		
Rentabilidad máxima (%)	0,64	14/11/2023	1,02	02/02/2023		

(i) Sólo se informa para las clases con una antigüedad mínima del periodo solicitado y siempre que no se haya modificado su vocación inversora, en caso contrario se informa "N.A.". Se refiere a las rentabilidades máximas y mínimas entre dos valores liquidativos consecutivos. La periodicidad de cálculo del valor liquidativo es diaria. Recuerde que rentabilidades pasadas no presuponen rentabilidades futuras. Sólo se informa si se ha mantenido una política de inversión homogénea en el periodo.

## MEDIDAS DE RIESGO (%)

	Acumulado año t-actual	Trimestral			Anual				
		Último trim. (0)	Trim-1	Trim-2	Trim-3	Año t-1	Año t-2	Año t-3	Año t-5
Volatilidad (ii) de:									
Valor liquidativo	4,10	4,02	3,93	2,92	5,17				
IBEX-35	13,96	12,11	12,15	10,84	19,13				
Letra Tesoro 1 año	1,01	0,45	0,54	0,57	1,79				
VaR histórico (iii)	2,50	2,50	2,52						

(ii) Volatilidad histórica: Indica el riesgo de un valor en un periodo, a mayor volatilidad mayor riesgo. A modo comparativo se ofrece la volatilidad de distintas referencias. Sólo se puede informar de la volatilidad para los periodos con política de inversión homogénea.  
(iii) VaR histórico: Indica lo máximo que se puede perder, con un nivel de confianza del 99%, en el plazo de 1 mes, si se repitiese el comportamiento de la IIC de los últimos 5 años. El dato es a finales del periodo de referencia.

## RATIO DE GASTOS (% S/PATRIMONIO MEDIO)

Acumulado año t-actual	Último trim. (0)	Trimestral			Anual			
		Trim-1	Trim-2	Trim-3	Año t-1	Año t-2	Año t-3	Año t-5
1,01	0,25	0,25	0,25	0,25	1,00	1,00	1,02	1,03

Incluye todos los gastos directos soportados en el periodo de referencia: comisión de gestión sobre patrimonio, comisión de depositario, auditoría, servicios bancarios (salvo gastos de financiación) y resto de gastos de gestión corriente, en términos de porcentaje sobre patrimonio medio del periodo. En el caso de fondos/compartimentos que invierten más de un 10% de su patrimonio en otras IIC se incluyen también los gastos soportados indirectamente, derivados de esas inversiones que incluyen las comisiones de suscripción y de reembolso. Este ratio no incluye la comisión de gestión sobre resultados ni los costes de transacción por la compraventa de valores.

En el caso de inversiones en IIC que no calculan su ratio de gastos, éste se ha estimado para incorporarlo en el ratio de gastos sintético.

# INVERSABADELL 25, F.I.

## EVOLUCIÓN DEL VALOR LIQUIDATIVO ÚLTIMOS 5 AÑOS

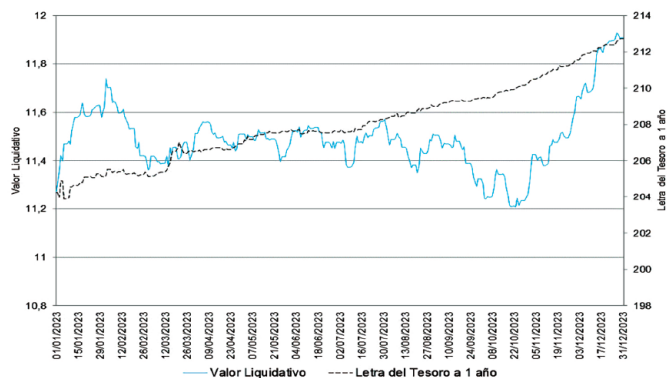

## EVOLUCIÓN DEL VALOR LIQUIDATIVO ÚLTIMOS 5 AÑOS

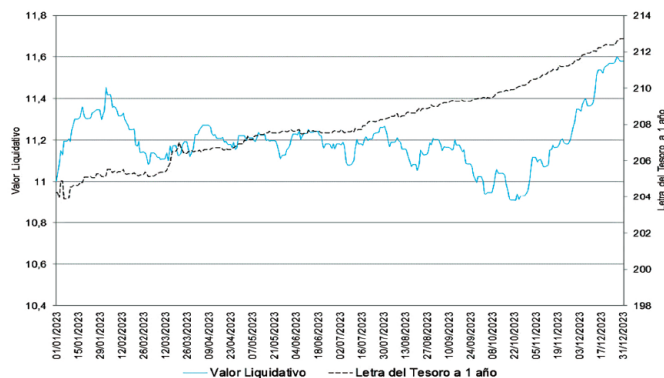

## RENTABILIDAD SEMESTRAL DE LOS ÚLTIMOS 5 AÑOS

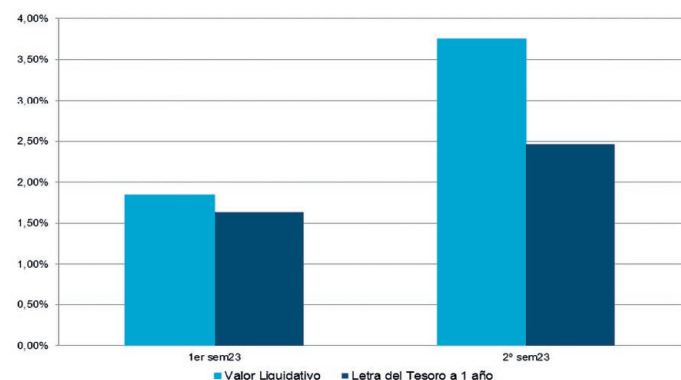

El 16/09/2022 se modificó la política de inversión, por ello solo se muestra la evolución del valor liquidativo de la rentabilidad de ese momento.

### A. Individual. CLASE PYME

## RENTABILIDAD (% SIN ANUALIZAR)

Acumulado año t-actual	Trimestral			Anual				
	Último trim. (0)	Trim-1	Trim-2	Trim-3	Año t-1	Año t-2	Año t-3	Año t-5
5,27	5,03	-1,40	-0,42	2,08				

El valor liquidativo y, por tanto, su rentabilidad no recogen el efecto derivado del cargo individual al participe de la comisión de gestión sobre resultados.

Rentabilidades extremas (i)	Trimestre actual		Último año		Últimos 3 años	
	%	Fecha	%	Fecha	%	Fecha
Rentabilidad mínima (%)	-0,55	03/10/2023	-0,74	06/07/2023		
Rentabilidad máxima (%)	0,64	14/11/2023	1,02	02/02/2023		

(i) Sólo se informa para las clases con una antigüedad mínima del periodo solicitado y siempre que no se haya modificado su vocación inversora, en caso contrario se informa "N.A".

Se refiere a las rentabilidades máximas y mínimas entre dos valores liquidativos consecutivos.

La periodicidad de cálculo del valor liquidativo es diaria.

Recuerde que rentabilidades pasadas no presuponen rentabilidades futuras. Sólo se informa si se ha mantenido una política de inversión homogénea en el periodo.

## MEDIDAS DE RIESGO (%)

Acumulado año t-actual	Trimestral			Anual				
	Último trim. (0)	Trim-1	Trim-2	Trim-3	Año t-1	Año t-2	Año t-3	Año t-5
Volatilidad (ii) de:								
Valor liquidativo	4,10	4,02	3,93	2,92	5,17			
IBEX-35	13,96	12,11	12,15	10,84	19,13			
Letra Tesoro 1 año	1,01	0,45	0,54	0,57	1,79			
VaR histórico (iii)	2,53	2,53	2,55					

(ii) Volatilidad histórica: Indica el riesgo de un valor en un periodo, a mayor volatilidad mayor riesgo. A modo comparativo se ofrece la volatilidad de distintas referencias. Sólo se puede informar de la volatilidad para los periodos con política de inversión homogénea.

(iii) VaR histórico: Indica lo máximo que se puede perder, con un nivel de confianza del 99%, en el plazo de 1 mes, si se repitiese el comportamiento de la IIC de los últimos 5 años. El dato es a finales del periodo de referencia.

## RATIO DE GASTOS (% S/PATRIMONIO MEDIO)

Acumulado año t-actual	Trimestral			Anual				
	Último trim. (0)	Trim-1	Trim-2	Trim-3	Año t-1	Año t-2	Año t-3	Año t-5
1,38	0,35	0,35	0,34	0,34	1,38	1,38	1,40	1,41

Incluye todos los gastos directos soportados en el periodo de referencia: comisión de gestión sobre patrimonio, comisión de depositario, auditoría, servicios bancarios (salvo gastos de financiación) y resto de gastos de gestión corriente, en términos de porcentaje sobre patrimonio medio del periodo. En el caso de fondos/compartimentos que invierten más de un 10% de su patrimonio en otras IIC se incluyen también los gastos soportados indirectamente, derivados de esas inversiones que incluyen las comisiones de suscripción y de reembolso. Este ratio no incluye la comisión de gestión sobre resultados ni los costes de transacción por la compra/venta de valores.

En el caso de inversiones en IIC que no calculan su ratio de gastos, éste se ha estimado para incorporarlo en el ratio de gastos sintético.

## RENTABILIDAD SEMESTRAL DE LOS ÚLTIMOS 5 AÑOS

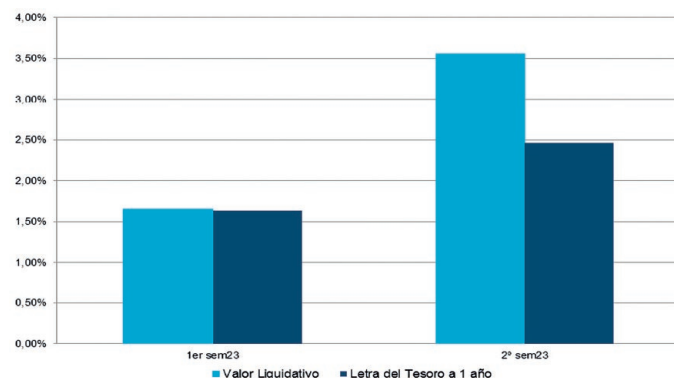

El 16/09/2022 se modificó la política de inversión, por ello solo se muestra la evolución del valor liquidativo de la rentabilidad de ese momento.

### B. Comparativa

Durante el periodo de referencia, la rentabilidad media en el periodo de referencia de los fondos gestionados por la Sociedad Gestora se presenta en el cuadro adjunto. Los fondos se agrupan según su vocación inversora.

Vocación inversora	Patrimonio gestionado* (miles de euros)	Nº de partícipes*	Rentabilidad semestral media**
Monetario a Corto Plazo			
Monetario			
Renta Fija Euro	3.589.048	89.541	2,39
Renta Fija Internacional	216.273	21.314	5,68
Renta Fija Mixta Euro	78.708	1.052	2,95
Renta Fija Mixta Internacional	1.516.604	40.223	3,46
Renta Variable Mixta Euro	0	0	0,00
Renta Variable Mixta Internacional	438.385	22.836	3,27
Renta Variable Euro	283.988	26.644	6,84
Renta Variable Internacional	1.235.085	75.972	5,34
IIC de Gestión Pasiva	0	0	0,00
Garantizado de Rendimiento Fijo	2.847.365	52.324	2,28
Garantizado de Rendimiento Variable	1.726.057	58.537	2,08
De Garantía Parcial	0	0	0,00
De Retorno Absoluto	76.959	8.609	2,90
Global	3.224.999	75.689	4,14
<b>TOTAL FONDOS</b>	<b>15.601.073</b>	<b>483.597</b>	<b>3,18</b>

\*Medias.

\*\*Rentabilidad media ponderada por patrimonio medio de cada FI en el periodo.

### 2.3. Distribución del patrimonio al cierre del periodo (importes en miles de EUR)

	Fin periodo actual		Fin periodo anterior	
	Importe	% sobre patrimonio	Importe	% sobre patrimonio
(+) INVERSIONES FINANCIERAS	878.005	96,14	1.019.467	94,85
· Cartera interior	45.051	4,93	41.347	3,85
· Cartera exterior	828.775	90,75	977.557	90,95
· Intereses de la cartera de inversión	4.179	0,46	563	0,05
· Inversiones dudosas, morosas o en litigio	0	0,00	0	0,00
(+) LIQUIDEZ (TESORERÍA)	28.225	3,09	45.545	4,24
(±) RESTO	6.997	0,77	9.779	0,91
<b>TOTAL PATRIMONIO</b>	<b>913.227</b>	<b>100,00</b>	<b>1.074.791</b>	<b>100,00</b>

### 2.4. Estado de variación patrimonial

	% sobre patrimonio medio			
	Variación del periodo actual	Variación del periodo anterior	Variación acumulada anual	% variación respecto fin periodo anterior
PATRIMONIO FIN PERIODO ANTERIOR (miles de EUR)	1.074.791	1.154.333	1.154.333	
± Suscripciones/reembolsos (neto)	-19,40	-8,71	-27,36	93,74
- Beneficios brutos distribuidos	0,00	0,00	0,00	0,00
± Rendimientos netos	3,06	1,71	4,67	55,36
(+) Rendimientos de gestión	3,74	2,38	6,02	36,81
+ Intereses	1,10	0,85	1,93	12,21
+ Dividendos	0,22	0,28	0,50	-30,89
± Resultados en renta fija (realizadas o no)	1,91	0,55	2,37	199,77
± Resultados en renta variable (realizadas o no)	0,50	1,45	2,01	-70,08
± Resultados en depósitos (realizadas o no)	0,00	0,00	0,00	0,00
± Resultado de derivados (realizadas o no)	-0,17	-0,75	-0,96	-79,83
± Resultado de IIC (realizadas o no)	0,16	0,06	0,22	122,70
± Otros resultados	0,02	-0,07	-0,06	-119,08
± Otros rendimientos	0,00	0,00	0,01	134,47
(-) Gastos repercutidos	-0,68	-0,67	-1,35	-10,82
- Comisión de gestión	-0,65	-0,63	-1,28	-11,17
- Comisión de depositario	-0,03	-0,02	-0,05	-11,53
- Gastos por servicios exteriores	0,00	0,00	0,00	-28,22
- Otros gastos de gestión corriente	0,00	0,00	0,00	-43,98
- Otros gastos repercutidos	-0,01	-0,01	-0,01	55,36
(+) Ingresos	0,00	0,00	0,00	0,00
+ Comisiones de descuento a favor de la IIC	0,00	0,00	0,00	0,00
+ Comisiones retrocedidas	0,00	0,00	0,00	0,00
+ Otros ingresos	0,00	0,00	0,00	0,00
<b>PATRIMONIO FIN PERIODO ACTUAL (miles de EUR)</b>	<b>913.227</b>	<b>1.074.791</b>	<b>913.227</b>	

### 3.2. Distribución de las inversiones financieras, al cierre del periodo

Distribución inversiones financieras por tipo de activo

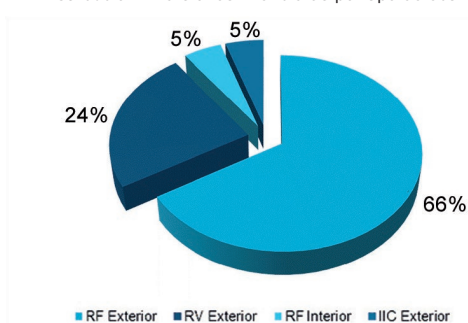

### 3.3. Operativa en derivados. Resumen de las posiciones abiertas al cierre del periodo (importes en miles de EUR)

	Instrumento	Importe nominal comprometido	Objetivo de la inversión
STAND&POOR'S 500	C/ OPCION CALL S&P500 IDX 4650 VT.19/01/24	6.740	Inversión
STAND&POOR'S 500	C/ OPCION CALL S&P500 IDX 4550 VT.16/02/24	7.831	Inversión
Total subyacente renta variable		14.571	
TOTAL DERECHOS		14.571	
BONO NOCIONAL ALEMAN 2 AÑOS 6%	C/ FUTURO EURO-SCHATZ 2YR 6% VT.07/03/24	18.823	Inversión
BONO NOCIONAL ALEMAN 5 AÑOS 6%	C/ FUTURO EURO-BOBL 5YR 6% VT.07/03/24	26.411	Inversión
BONO NOCIONAL JAPON 10 AÑOS 6% (JPY)	V/ FUTURO BOJ.JAPON 10Y 6% VT.13/03/24 (OSE)	12.976	Inversión
BONO NOCIONAL USA 2 AÑOS 6% (USD)	C/ FUTURO BONO USD 2YR 6% VT.28/03/24	100.854	Inversión
BONO NOCIONAL USA 5 AÑOS 6% (USD)	C/ FUTURO BONO USD 5YR 6% VT.28/03/24	100.743	Inversión
Total subyacente renta fija		259.807	
EURO STOXX 50 INDEX	V/ FUTURO EUROSTOXX50 VT.15/03/24	7.176	Inversión
MSCI EMERGING MARKETS	C/ FUTURO MSCI EMG VT.15/03/24	2.591	Inversión
STAND&POOR'S 500	V/ FUTURO S&P 500 MINI VT.15/03/24	11.562	Inversión
Total subyacente renta variable		21.329	
CURRENCY (AUD/USD)	C/ FUTURO AUD/USD VT.18/03/24	2.275	Inversión
CURRENCY (AUD/USD)	V/ FUTURO AUD/USD VT.18/03/24	2.275	Inversión
CURRENCY (EURO/GBP)	C/ FUTURO EURO/GBP VT.18/03/24	4.750	Inversión
CURRENCY (EURO/USD)	C/ FUTURO EURO/USD VT.18/03/24	162.875	Inversión
Total subyacente tipo de cambio		172.175	
<b>TOTAL OBLIGACIONES</b>		<b>453.311</b>	

## 3. Inversiones financieras

### 3.1. Inversiones financieras a valor estimado de realización (en miles de EUR) y en porcentaje sobre el patrimonio, al cierre del periodo

Descripción de la inversión y emisor	Divisa	Periodo actual		Periodo anterior	
		Valor de mercado	%	Valor de mercado	%
<b>CARTERA INTERIOR</b>					
TOTAL RENTA FIJA	EUR	43.004	4,71	38.886	3,62
TOTAL RENTA VARIABLE	EUR	2.047	0,22	2.490	0,23
TOTAL INVERSIONES FINANCIERAS INTERIORES	EUR	45.051	4,93	41.375	3,85
<b>CARTERA EXTERIOR</b>					
TOTAL RENTA FIJA EXTERIOR	EUR	578.042	63,30	703.973	65,50
TOTAL RENTA VARIABLE EXTERIOR	EUR	207.592	22,73	257.735	23,98
TOTAL IIC EXTERIOR	EUR	42.738	4,68	15.125	1,41
TOTAL INVERSIONES FINANCIERAS EXTERIORES	EUR	828.372	90,71	976.833	90,89
TOTAL INVERSIONES FINANCIERAS	EUR	873.424	95,64	1.018.208	94,74

## 4. Hechos relevantes

	Sí	No
a. Suspensión temporal de suscripciones/reembolsos		X
b. Reanudación de suscripciones/reembolsos		X
c. Reembolso de patrimonio significativo		X
d. Endeudamiento superior al 5% del patrimonio		X
e. Sustitución de la Sociedad Gestora		X
f. Sustitución de la Entidad Depositaria		X
g. Cambio de control de la Sociedad Gestora		X
h. Cambio de elementos esenciales del folleto informativo		X
i. Autorización del proceso de fusión		X
j. Otros hechos relevantes	X	

## 5. Anexo explicativo de hechos relevantes

22/12/2023: Atendiendo a que determinados mercados, en los que invierte el Fondo, de forma ocasional, adelantan la hora de cierre el día 29 de diciembre de 2023 y con la finalidad de aceptar las órdenes de suscripción y reembolso sólo cuando se hayan solicitado en un momento en el que el valor liquidativo aplicable resulte desconocido para el inversor e imposible de estimar de forma cierta, esta Sociedad Gestora estableció para este Fondo que la hora de corte a partir de la cual las órdenes recibidas el día 29 de diciembre de 2023, se consideraran realizadas al día hábil siguiente a efectos del valor liquidativo aplicable, fuera las 13:00 horas.

## 6. Operaciones vinculadas y otras informaciones

	Sí	No
a. Partícipes significativos en el patrimonio del fondo (porcentaje superior al 20%)		X
b. Modificaciones de escasa relevancia en el Reglamento		X
c. Gestora y depositario son el mismo grupo (según artículo 4 de la LMV)		X
d. Se han realizado operaciones de adquisición y venta de valores en los que el depositario ha actuado como vendedor o comprador, respectivamente		X
e. Se han adquirido valores o instrumentos financieros emitidos o avalados por alguna entidad del grupo de la gestora o depositario, o alguno de estos ha actuado como colocador, asegurador, director o asesor, o se han prestado valores a entidades vinculadas	X	
f. Se han adquirido valores o instrumentos financieros cuya contrapartida ha sido una entidad del grupo de la gestora o depositario, u otra IIC gestionada por la misma gestora u otra gestora del grupo		X
g. Se han percibido ingresos por entidades del grupo de la gestora que tienen como origen comisiones o gastos satisfechos por la IIC		X
h. Otras informaciones u operaciones vinculadas	X	

## 7. Anexo explicativo de operaciones vinculadas y otras informaciones

El Fondo ha realizado operaciones de adquisición de valores o instrumentos financieros emitidos o avalados por alguna entidad del grupo de BNP Paribas, S.A., o en los que alguna entidad del grupo de BNP Paribas, S.A., ha actuado como colocador, asegurador, director o asesor por importe de 938.553,68 euros, equivalentes a un 0,09% del patrimonio medio del Fondo. El volumen agregado de las operaciones en las que entidades del grupo de BNP Paribas, S.A. han actuado como intermediarios durante el período ha ascendido a 963.808,57 euros, habiendo percibido dichas entidades 96,38 euros durante el período, equivalentes a un 0,00% del patrimonio medio del Fondo, como contraprestación por los servicios de intermediación prestados. Las entidades del grupo de BNP Paribas S.A., han percibido comisiones satisfechas por el Fondo en concepto de liquidación de transacciones por importe de 62,77 euros, equivalentes a un 0,00% del patrimonio medio del Fondo. El Fondo puede realizar operaciones de compraventa de activos o valores negociados en mercados secundarios oficiales, incluso aquéllos emitidos o avalados por entidades del grupo de Crédit Agricole, S.A., y/o del grupo BNP Paribas, S.A., operaciones de compraventa de divisa, así como operaciones de compraventa de títulos de deuda pública con pacto de recompra en las que actúen como intermediarios o liquidadores entidades del grupo de Crédit Agricole, S.A., y/o del grupo de BNP Paribas, S.A. Esta Sociedad Gestora verifica que dichas operaciones se realicen a precios y condiciones de mercado. La remuneración de las cuentas y depósitos del Fondo en la entidad depositaria se realiza a precios y condiciones de mercado. Puede consultar las últimas cuentas anuales auditadas de este Fondo por medios telemáticos en [www.sabadellassetmanagement.com](http://www.sabadellassetmanagement.com). Las cuentas anuales correspondientes al ejercicio 2023 contarán con un Anexo de sostenibilidad al informe anual.

## 8. Información y advertencias a instancia de la CNMV

No aplicable.

## 9. Anexo explicativo del informe periódico

### 1. SITUACIÓN DE LOS MERCADOS Y EVOLUCIÓN DEL FONDO

#### a) Visión de la gestora/sociedad sobre la situación de los mercados

El segundo semestre de 2023 fue positivo para la gran mayoría de las clases de activos, lo que permitió a los inversores celebrar el fin de año. Sin embargo, el camino no ha sido fácil, y la primera mitad del período estuvo marcada por la perspectiva de una inflación persistente y difícil de controlar, lo que tuvo como corolario un entorno de tipos de interés al alza y que se extendiera la idea de que estos niveles iban a mantenerse altos durante un largo tiempo. Las bolsas y los bonos se movieron en la misma dirección hasta mediados de octubre. El rendimiento de los bonos a 10 años de EE.UU. superó brevemente la marca del 5% impulsado por la continua solidez de los datos económicos, lo que hizo que los mercados estuvieran marcados por un tono general de aversión al riesgo. Luego, a finales de octubre, la narrativa del mercado comenzó a cambiar impulsada por algunas sorpresas negativas para la inflación. Con la inflación acercándose a los niveles objetivo de la Reserva Federal de Estados Unidos sin que se produjera una recesión, los banqueros centrales comenzaron a parecer más moderados. Esto generó un optimismo significativo de que se vislumbraba un aterrizaje suave y aumentaron las expectativas de un recorte de las tasas de interés en 2024. Así pues, noviembre arrojó un desempeño ampliamente positivo para los mercados y el repunte continuó en diciembre tanto para la renta fija como para la renta variable. Entre las pocas excepciones negativas durante el segundo semestre, encontramos el dólar estadounidense y el petróleo: el primero se vio afectado por la caída de los tipos de interés y las expectativas políticas, mientras que la ausencia de temor a una escalada regional del conflicto entre Israel y Hamas y una producción récord de petróleo crudo en Estados Unidos, contribuyeron a la presión a la baja sobre la materia prima energética.

Desde una perspectiva monetaria, el Banco Central Europeo aumentó sus tipos de interés del 3,5% al 4% con un aumento de 25 puntos básicos en julio y septiembre. Tras el aumento de septiembre, la presidenta del BCE, Christine Lagarde, dijo que la medida significaba que “las tasas de interés han alcanzado niveles que, mantenidos durante un período suficientemente largo, contribuirán sustancialmente al retorno oportuno de la inflación a la meta”. En el cuarto trimestre, el Banco Central Europeo (BCE) dejó sin cambios su principal tipo de depósito en un máximo histórico del 4,0%, pero recortó sus previsiones de inflación y crecimiento para 2023 y 2024: espera que la economía crezca un 0,6% este año, un punto por debajo del proyecciones anteriores, y 0,8% en 2024, frente al 1,0%. El BCE eliminó la frase de que “se espera que la inflación se mantenga demasiado alta durante demasiado tiempo”, diciendo en cambio que “disminuirá gradualmente a lo largo del próximo año”. En la conferencia de prensa sobre políticas de diciembre, la presidenta del BCE, Lagarde, enfatizó que el enfoque del BCE depende de los datos. Dijo que no hubo debate sobre los recortes de tipos; en cambio, subrayó que la política monetaria se encuentra en un punto muerto entre la última subida y el primer recorte.

En este entorno, desde junio hasta octubre la curva de rendimiento alemana permaneció invertida con rendimientos crecientes a lo largo de las curvas y movimientos mayores observados en los vencimientos a largo plazo. Desde finales de octubre, en un cambio brusco y casi sin precedentes, vimos descender la curva alemana: tras comenzar el trimestre en el +2,84%, los tipos alemanes a 10 años cayeron hasta el +2,02% (-82 puntos básicos) a finales de diciembre. La renta fija privada europea siguió un patrón similar y además recortó sus diferenciales significativamente en esta segunda fase del semestre.

La evolución de la curva de bonos de tesoro de Estados Unidos siguió una pauta semejante, con fuertes subidas de tipos desde junio hasta octubre para acabar con importantes descensos, que permitieron una extraordinaria revalorización de los activos de renta fija pública y privada. La evolución del dólar de Estados Unidos frente al euro y frente al resto de divisas ha estado marcada por los fuertes cambios en las expectativas sobre las políticas monetarias. Si bien en la primera mitad del semestre la idea de que los tipos de interés se mantendrían más altos durante más tiempo llevó a la divisa estadounidense a revalorizarse de manera generalizada, el giro de expectativas hacia posibles recortes de tipos en la primera mitad de 2024 produjo un efecto contrario. Al final del semestre, el dólar se deprecia un 1,18% frente al euro y, frente al conjunto de divisas que forman el índice de las principales contrapartidas

comerciales de Estados Unidos (Dollar Index), baja un -1,53%. En los mercados emergentes, el semestre también tuvo dos caras. En el tercer trimestre la renta variable registró rentabilidades negativas debido al entorno de aversión al riesgo y al sentimiento negativo impulsado por las renovadas preocupaciones sobre el sector inmobiliario y los niveles de crecimiento en China, mientras que en el cuarto trimestre la renta variable registró rentabilidades positivas debido al tono general de apetito por el riesgo y a una tendencia deflacionaria benigna que permitió a algunos bancos centrales de los mercados emergentes continuar con su ciclo de flexibilización. Aunque en el conjunto del semestre, y a nivel agregado, los países emergentes tuvieron un comportamiento en bolsa moderadamente positivo, hubo una gran dispersión de rentabilidades. En positivo destacan algunos países de Latinoamérica, como Brasil, México y Chile, y también Turquía, Taiwán e India. En el lado negativo hay que mencionar las fuertes caídas en las acciones de China, con retrocesos superiores al 10%, en las que siguen pesando las dudas sobre la capacidad de las políticas económicas para reactivar la actividad y recuperar las altas tasas de crecimiento de años anteriores.

Por el lado de los bonos, los activos de deuda pública emergente se revalorizaron cerca de un 4,5% en el segundo semestre, en sintonía con el resto de mercados de renta fija de países desarrollados.

En cuanto a la trayectoria de las bolsas del mundo desarrollado, la evolución de los tipos de interés siguió marcando su dirección, en una demostración de la correlación positiva que siguen teniendo ambas clases de activo, bonos y bolsas. Mientras las expectativas fueron de tipos más altos durante más tiempo, las bolsas tuvieron un difícil momento, con caídas generalizadas en el tercer trimestre que afectaron más a las pequeñas y medianas compañías, al sector tecnológico y en particular a los sectores vinculados a energías renovables, que vieron como una parte importante de la rentabilidad futura de sus proyectos se ponía en duda por cambios en las políticas regulatorias y por costes financieros y de materiales superiores a los inicialmente presupuestados. Con el cambio brusco de expectativas de tipos las bolsas rebotaron con mucha fuerza desde la segunda mitad de octubre.

Al final del semestre la bolsa norteamericana, representada por el índice S&P500, sube un +7,2%, mientras que los mercados europeos, según el índice Eurostoxx 50, suben un +2,8%. La bolsa española ha tenido un comportamiento destacado en el semestre, con el índice Ibex 35 arrojando una rentabilidad del +5,3%. Otros países europeos a la cabeza son Austria (+8,9%), Portugal (+8%) e Italia (+7,5%). Japón acaba un año excelente para su mercado bursátil, subiendo un +3,4% en el segundo semestre y un +25,1% en el conjunto del año.

Cuatro temas son, en nuestra opinión, los que van a mover los mercados en 2024. En primer lugar, sabemos que la inflación está bajando, pero es pronto para declarar la victoria, dada la persistencia de algunos focos de tensión de precios en Estados Unidos y de subidas salariales en Europa. En segundo lugar, las economías americana y europea se están debilitando, afectando a sus mercados laborales y al consumo. Tercero: existen límites fiscales en ambas áreas, si se pretende mantener la sostenibilidad de la deuda pública, que en Alemania adquiere el carácter de requisito constitucional. Por último, 2024 va a ser un año electoral en una gran parte de los países que constituyen nuestro universo de inversión, lo que puede provocar brotes de inestabilidad.

#### **b) Decisiones generales de inversión adoptadas**

Durante el semestre el Fondo ha gestionado activamente sus posiciones con el objetivo de aprovechar los movimientos de las curvas de tipos de interés de la zona euro, dólar, libra esterlina, dólar australiano y yen. Por el lado de la renta variable, el Fondo ha gestionado activamente y de forma dinámica su exposición, tanto sectorialmente como a nivel de títulos individuales, incrementando el peso en aquellos que han alcanzado niveles de valoración atractivos y reduciendo los que, tras un buen comportamiento relativo, han mostrado valoraciones más exigentes o perspectivas menos positivas. Agregadamente, la cartera prima los sectores de tecnología y salud, en detrimento de los sectores de energía e inmobiliario.

#### **c) Índice de referencia**

No aplica.

#### **d) Evolución del Patrimonio, participes, rentabilidad y gastos de la IIC**

El patrimonio baja desde 1.074.791.465,78 euros hasta 913.227.299,75 euros, es decir un 15,03%. El número de participes baja desde 31.543 unidades hasta 27.416 unidades. La rentabilidad en el semestre ha sido de un 3,42% para la clase base, un 3,76% para la clase plus, un 3,89% para la clase premier, un 3,76% para la clase empresa y un 3,56% para la clase pyme. La referida rentabilidad obtenida es neta de unos gastos que han supuesto una carga del 0,84% siendo los gastos directos de 0,84% e indirectos de 0,00% para la clase base, un 0,50% siendo los gastos directos de 0,50% e indirectos de 0,00% para la clase plus, un 0,38% siendo los gastos directos de 0,38% e indirectos de 0,00% para la clase premier, un 0,50% siendo los gastos directos de 0,50% e indirectos de 0,00% para la clase empresa y un 0,70% siendo los gastos directos de 0,70% e indirectos de 0,00% para la clase pyme respectivamente sobre el patrimonio medio.

#### **e) Rendimiento del fondo en comparación con el resto de fondos de la gestora**

Durante este período la rentabilidad del Fondo ha sido de un 3,42%, superior a la rentabilidad media ponderada del total de Fondos gestionados por Sabadell Asset Management y ha sido superior al 2,46% que se hubiera obtenido al invertir en Letras del Tesoro a 1 año. La rentabilidad del Fondo ha sido inferior a la de los mercados hacia los que orienta sus inversiones.

## **2. INFORMACIÓN SOBRE LAS INVERSIONES**

#### **a) Inversiones concretas realizadas durante el periodo**

Durante el periodo, la duración financiera se ha mantenido por encima de su nivel objetivo. Se ha incrementado el peso en deuda emergente y se ha reducido el peso en bonos de deuda corporativa incrementándose el peso en deuda pública americana y reducido el peso en deuda pública italiana. Por el lado de la renta variable, el Fondo incrementa el peso en el sector financiero con las compras de Bank of America, Truist Financial, Charles Schwab y KBC Group, y en el sector tecnológico con las compras de Apple, Nvidia, Keysight Technologies y Cisco Systems. Por otro lado, el Fondo reduce el peso en el sector de salud con las ventas de Pfizer, Merck, Medtronic, Lonza y Danaher, y en el sector de servicios de comunicación con las ventas de Alphabet, AT&T y Comcast. Cabe señalar que el mal comportamiento de valores en cartera como Pfizer, Nextera y Lonza, además de una menor exposición a valores en cartera como Amazon, Nvidia, Alphabet, Broadcom y Microsoft, entre otros, ha contribuido negativamente al resultado del Fondo. Los activos que más han contribuido a la rentabilidad del Fondo en el periodo han sido: FUTURO EURO/USD VT.18/12/23 (0.32%); FUTURO BONO USD 5YR 6% VT.28/03/24 (0.25%); OB.ESPAÑA 5,75% VT.30/07/2032 (0.19%); FUTURO EURO/USD VT.18/03/24 (0.13%); FUTURO BONO USD 2YR 6% VT.28/03/24 (0.11%). Los activos que menos han contribuido a la rentabilidad del Fondo en el periodo han sido: FUTURO EURO/USD VT.18/09/23 (-0.31%); FUTURO EUROSTOXX50 VT.15/12/23 (-0.16%); FUTURO S&P 500 MINI VT.15/12/23 (-0.13%); AC.PFIZER INC (USD) (-0.13%); FUTURO BONO USD 5YR 6% VT.29/09/23 (-0.12%).

#### **b) Operativa de préstamo de valores**

No aplica.

#### **c) Operativa en derivados y adquisición temporal de activos**

A lo largo del semestre, el Fondo ha operado en los siguientes instrumentos derivados: futuros sobre el bono alemán a dos, cinco y diez años (Euro-Schatz Future, Euro-Bobl Future y Euro-Bund Future), futuros sobre el bono estadounidense a dos, cinco y diez (Two-year Note Future, Five-year Note Future, Ten-year Note Future y Ten-year Ultra Future), futuros sobre el bono italiano a diez años (Euro BTP Future), futuros sobre el bono australiano a diez años (AUST 10Y Bond), futuros sobre el bono japonés a diez años (JPN 10Y Bond) y futuros sobre el bono inglés a diez años (Long Gilt), en futuros sobre el tipo de cambio dólar australiano/dólar estadounidense, euro/dólar estadounidense, euro/libra esterlina, en futuros Mini sobre el índice bursátil S&P 500, futuros sobre el índice bursátil EURO STOXX 50®, futuros Mini sobre el índice bursátil NIKKEI, futuros sobre el índice bursátil MSCI CHINA, futuros sobre el índice bursátil MSCI EMGMKT, en opciones CALL el índice S&P 500, y opciones PUT sobre el índice S&P 500. El objetivo de todas las posiciones en derivados es, por un lado, la inversión complementaria a las posiciones de contado permitiendo una mayor flexibilidad en la gestión de la cartera, y por otro, la gestión activa, tanto al alza como a la baja, de las expectativas sobre los mercados. El objetivo de todas las posiciones en derivados es, por un lado, la inversión complementaria a las posiciones de contado permitiendo una mayor flexibilidad en la gestión de la cartera, y por otro, la gestión activa, tanto al alza como a la baja, de las expectativas sobre los mercados. El grado de inversión del Fondo, agregando a las posiciones de contado las posiciones en dichos instrumentos derivados de RV, no se ha situado durante el semestre por encima del 100% de su patrimonio.

#### **d) Otra información sobre inversiones**

A la fecha de referencia 31/12/2023, el Fondo mantiene una cartera de activos de renta fija con una vida media de 4,588 años y con una TIR media bruta (esto es sin descontar los gastos y comisiones imputables al FI) a precios de mercado de 3,7082%. No existirá predeterminación en cuanto a la calificación crediticia por las distintas agencias especializadas en la selección de inversiones de renta fija. El Fondo podría invertir hasta el 100% en emisiones de renta fija con una calificación crediticia inferior a investment grade. El nivel de inversión en este tipo de activos es de un 7,99% a cierre del período. Al final del período la cartera tiene una inversión clasificada como dudosa morosa o en litigio del 0,00% de su patrimonio en el ETF.ISHARES MSCI EAST EUROPE CPD. Estas participaciones fueron suspendidas de cotización en Marzo 2022. La situación actual no permite estimar si será posible recuperar alguna cantidad por lo que la valoración en cartera de estas acciones ha sido de 0 euros.

# INVERSABADELL 25, F.I.

## 3. EVOLUCIÓN DEL OBJETIVO CONCRETO DE RENTABILIDAD

No aplica.

## 4. RIESGO ASUMIDO POR EL FONDO

El Fondo ha disminuido los niveles de riesgo acumulados respecto al semestre anterior, tal y como reflejan los datos de volatilidad detallados en el informe, debido principalmente a la reducción de los niveles de riesgo de los mercados hacia los que orienta sus inversiones. En este sentido, el Fondo ha experimentado durante el último trimestre una volatilidad del 4,02% frente a la volatilidad del 0,45% de la Letra del Tesoro a 1 año.

## 5. EJERCICIO DERECHOS POLÍTICOS

El Fondo ha ejercido los derechos políticos en las Juntas Generales de Accionistas, tanto ordinarias como extraordinarias, convocadas por compañías en la cartera del Fondo durante el periodo, de acuerdo con la política de ejercicio de derechos de voto de la Sociedad Gestora y de su casa matriz Amundi.

La política de voto del grupo contempla las dimensiones medio ambientales y sociales como principales prioridades: transición energética y cohesión social, protección al accionista y dividendos, independencia y limitación del consejo, coherencia en política de remuneraciones y de ampliaciones de capital.

Engagement es el uso por parte del propietario de las acciones de sus derechos y posición para influir en las actividades y el comportamiento de las compañías en las que invierte.

La integración de los criterios ESG en la cadena de valor de la gestión de carteras exige:

- La integración de los criterios ESG en el proceso de inversión de gestión activa.

- Una política proactiva de diálogo que potencie la identificación y mejora de las prácticas en ESG: Engagement con las compañías.

- Ejercicio del Voto: Mediante una Política de Voto específica que enfatice las necesidades medioambientales y sociales.

Se ha ejercido el derecho de voto en 50 compañías, en las que se sometían a votación 413 puntos del orden del día, de los que 104 se ha votado en contra.

El ejercicio de los derechos políticos y económicos inherentes a los valores que integren las carteras de las IIC se hará, en todo caso, en interés exclusivo de los socios y partícipes de las IIC gestionadas.

El Consejo de Administración de la Sociedad Gestora ha establecido (tanto para cumplir con la normativa legal vigente como para actuar en interés de los socios y partícipes de las IIC gestionadas) que siempre se ejercerán los derechos de asistencia y voto en las Juntas Generales de Accionistas si se da cualquiera de los siguientes supuestos:

i) Cuando la entidad emisora que convoca sea una sociedad española, siempre que la participación de las IIC y resto de carteras institucionales gestionadas por la Sociedad Gestora en dicha sociedad emisora tuviera una antigüedad superior a DOCE (12) meses y dicha participación represente, al menos, el UNO POR CIENTO (1%) del capital de la sociedad emisora.

ii) Cuando el ejercicio del derecho de asistencia comporte el pago de una prima.

iii) Cuando la entidad emisora que convoca sea una sociedad española, la participación de la IIC gestionada por la Sociedad Gestora en dicha sociedad emisora represente, al menos, el CINCO POR CIENTO (5%) del capital de la sociedad emisora y el orden del día de la Junta General de Accionistas contemple puntos sensibles a juicio de la Sociedad Gestora, para la evolución del precio de la acción.

iv) Cuando la entidad emisora que convoca sea una sociedad española, la participación ostentada represente, al menos, un CINCO POR CIENTO (5%) del patrimonio bajo gestión por cuenta de la IIC gestionada, el orden del día de la Junta General de Accionistas contemple puntos sensibles a juicio de la Sociedad Gestora, para la evolución del precio de la acción.

## 6. INFORMACIÓN Y ADVERTENCIAS CNMV

No aplica.

## 7. ENTIDADES BENEFICIARIAS DEL FONDO SOLIDARIO E IMPORTE CEDIDO A LAS MISMAS

No aplica.

## 8. COSTES DERIVADOS DEL SERVICIO DE ANÁLISIS

En el ejercicio 2023, esta Sociedad Gestora soportará los gastos derivados de los servicios de análisis financiero sobre inversiones, de manera que las IIC gestionadas no soportarán dichos gastos.

## 9. COMPARTIMENTOS DE PROPÓSITO ESPECIAL (SIDE POCKETS)

No aplica.

## 10. PERSPECTIVAS DE MERCADO Y ACTUACIÓN PREVISIBLE DEL FONDO

El Fondo se gestionará de forma dinámica y proactiva para aprovechar los movimientos de mercado, con la finalidad de alcanzar una revalorización

a largo plazo representativa de la alcanzada por los fondos adscritos a la categoría de "EEA Fund EUR Cautious Allocation - Global" según establece MorningStar.

## 10. Información sobre la política de remuneración

Información sobre remuneraciones, conforme al artículo 46bis de la Ley 35/2003, de 4 de noviembre, modificada por la Ley 22/2014 de 12 de noviembre, por la que se regulan las entidades de capital-riesgo, otras entidades de inversión colectiva de tipo cerrado y las sociedades gestoras de entidades de inversión colectiva de tipo cerrado: La cuantía total de la remuneración abonada por la sociedad gestora en 2023 a sus 112 empleados ha sido de 8.197.848 euros, que se desglosa en 6.192.205 euros correspondientes a remuneración fija y 2.005.643 euros a remuneración variable. La totalidad de los empleados son beneficiarios de una remuneración fija y de una remuneración variable. Ninguna de las remuneraciones al personal se ha determinado como una participación en los beneficios de las IIC obtenida por la SGIC como remuneración por su gestión. A 31 de diciembre de 2023 el número total de altos cargos dentro de la SGIC es de 4. La remuneración fija de este colectivo ha ascendido a 744.820 euros y la remuneración variable a 454.964 euros. A 31 de diciembre de 2023 el número total de empleados con incidencia material en el perfil de riesgo de la SGIC es de 9. La remuneración fija de este colectivo ha ascendido a 783.800 euros y la remuneración variable a 313.310 euros. La política de remuneración de esta Sociedad Gestora está diseñada para alinearse con la estrategia económica y los objetivos a largo plazo, los valores e intereses de la empresa y de los fondos gestionados y con los de los inversores, con una gestión de riesgos sólida y bien controlada. Dicha política de remuneración pretende recompensar la igualdad de rendimiento con independencia de las características de los empleados, como el sexo, la raza o el estado civil, tal y como se define en la normativa local aplicable (es decir, disposiciones no discriminatorias). Cada empleado tiene derecho a la totalidad o a una parte de los siguientes elementos del paquete retributivo en función de sus responsabilidades y de su lugar de trabajo específico: Remuneración fija, para todos los empleados, vinculado a los conceptos y criterios establecidos por el Convenio Colectivo de Banca; un componente voluntario, basado en el nivel de responsabilidad, considerado en el marco de las características locales y las condiciones del mercado; Remuneración variable, dividido en dos componentes: Bonus Anual: recompensa el rendimiento individual o del equipo; su definición corresponde de forma discrecional a la dirección según el nivel de consecución de unos factores de rendimiento predeterminados. Incentivo a largo plazo, dirigido a Empleados Clave seleccionados: concesión gratuita de acciones de Amundi vinculadas a resultados (Performance Shares), destinado a motivar a los directivos en la consecución de los objetivos empresariales y financieros establecidos en el Plan de Negocio de Amundi. Remuneración Variable Colectiva: participaciones en el rendimiento financiero generado por Amundi. Beneficios: ofrecen apoyo y protección a los empleados y a sus familias y les ayudan a cubrir sus gastos sanitarios y a preparar su jubilación mediante planes que incluyen aportaciones de la empresa y de los empleados en una estructura que ofrece ventajas fiscales. La concesión de la remuneración variable individual es de carácter discrecional y se basa en una evaluación del rendimiento individual por parte de la Dirección en función de criterios objetivos, tanto cuantitativos como cualitativos; incorporando una escala temporal apropiada de corto a largo plazo según la función; y del cumplimiento de los límites de riesgo y de los intereses del cliente. En particular, se evitan los objetivos financieros para las funciones de control a fin de garantizar un grado adecuado de independencia con respecto a las empresas sujetas a las actividades de control y evitar cualquier conflicto de intereses. (e) La política de remuneraciones de la SGIC ha sido objeto de revisión durante el ejercicio 2023 de forma alineada con la política de remuneraciones de grupo Amundi. Con el objetivo de dar soporte a la implantación del Plan "Ambitions ESG 2025", se ha reforzado y detallado en mayor profundidad los criterios ESG / de Inversión Responsable en la evaluación del rendimiento individual de los gestores de inversiones y de los miembros de los equipos de ventas.

## 11. Información sobre las operaciones de financiación de valores, reutilización de las garantías y swaps de rendimiento total (Reglamento UE 2015/2365)

El fondo no ha realizado durante el periodo operaciones de financiación de valores, reutilización de garantías o swaps de rendimiento total.