

SABADELL JAPON BOLSA, FI

Nº Registro CNMV: 2019

Informe Trimestral del Tercer Trimestre 2021

Gestora: 1) SABADELL ASSET MANAGEMENT, S.A., S.G.I.I.C. **Depositario:** BNP PARIBAS SECURITIES SERVICES, SUCURSAL EN ESPAÑA **Auditor:** Deloitte, S.L.

Grupo Gestora: **Grupo Depositario:** BNP PARIBAS **Rating Depositario:** A+ (Standard & Poor's)

El presente informe, junto con los últimos informes periódicos, se encuentran disponibles por medios telemáticos en www.sabadellassetmanagement.com.

La Entidad Gestora atenderá las consultas de los clientes, relacionadas con las IIC gestionadas en:

Dirección

Paseo de la Castellana, 1 - 28046 Madrid. Teléfono: 937 288 978

Correo Electrónico

SabadellAssetManagement@sabadellassetmanagement.com

Asimismo cuenta con un departamento o servicio de atención al cliente encargado de resolver las quejas y reclamaciones. La CNMV también pone a su disposición la Oficina de Atención al Inversor (902 149 200, e-mail: inversores@cnmv.es).

INFORMACIÓN FONDO

Fecha de registro: 11/02/2000

1. Política de inversión y divisa de denominación

Categoría

Tipo de fondo:

Otros

Vocación inversora: Renta Variable Internacional

Perfil de Riesgo: 6, en una escala del 1 al 7

Descripción general

Política de inversión: El Fondo invierte mayoritariamente en acciones de compañías de elevada capitalización de la bolsa japonesa. La selección de valores se realiza en función de la identificación mediante el análisis fundamental de situaciones en las que el valor intrínseco de los títulos no haya sido recogido por su cotización bursátil. La cartera se maneja de forma proactiva, por lo que la rotación de las posiciones sectoriales y de los títulos es importante. Este Fondo puede no ser adecuado para inversores que prevean retirar su dinero en un plazo de 7 años.

Operativa en instrumentos derivados

Una información más detallada sobre la política de inversión del Fondo se puede encontrar en su folleto informativo.

Divisa de denominación EUR

2. Datos económicos

	Periodo actual	Periodo anterior	2021	2020
Índice de rotación de la cartera	0,02	0,21	0,30	0,11
Rentabilidad media de la liquidez (% anualizado)	-0,47	-0,09	-6,30	-0,13

Nota: El período se refiere al trimestre o semestre, según sea el caso. En el caso de IIC cuyo valor liquidativo no se determine diariamente, éste dato y el de patrimonio se refieren a los últimos disponibles

2.1.a) Datos generales.

Cuando no exista información disponible las correspondientes celdas aparecerán en blanco

CLASE	Nº de participaciones		Nº de partícipes		Divisa	Beneficios brutos distribuidos por participación		Inversión mínima	Distribuye dividendos
	Periodo actual	Periodo anterior	Periodo actual	Periodo anterior		Periodo actual	Periodo anterior		
BASE	2.211.607,87	2.270.770,51	968	991	EUR			200	NO
PLUS	223.014,35	223.014,35	4	4	EUR			100000	NO
PREMIER	0,00	0,00	0	0	EUR			1000000	NO
CARTERA	14.835.419,37	15.312.832,56	9.959	10.170	EUR			0	NO
EMPRESA	0,00	0,00	0	0	EUR			500000	NO
PYME	73.982,08	80.154,38	6	7	EUR			10000	NO

Patrimonio (en miles)

CLASE	Divisa	Al final del periodo	Diciembre 2020	Diciembre 2019	Diciembre 2018
BASE	EUR	6.732	6.196	6.922	6.877
PLUS	EUR	706	628	520	1.177
PREMIER	EUR	0	0	0	0
CARTERA	EUR	48.021	53.076	66.533	78.372
EMPRESA	EUR	0	0	0	0
PYME	EUR	233	251	291	192

Valor liquidativo de la participación (*)

CLASE	Divisa	Al final del periodo	Diciembre 2020	Diciembre 2019	Diciembre 2018
BASE	EUR	3,0439	2,7232	2,7296	2,2709
PLUS	EUR	3,1640	2,8180	2,8076	2,3218
PREMIER	EUR	3,2724	2,9063	2,8796	2,3683
CARTERA	EUR	3,2369	2,8658	2,8324	2,3237
EMPRESA	EUR	3,2004	2,8541	2,8435	2,3515
PYME	EUR	3,1551	2,8164	2,8144	2,3345

(*)El valor liquidativo y, por tanto, su rentabilidad no recogen el efecto derivado del cargo individual al partícipe de la comisión de gestión sobre resultados:

Comisiones aplicadas en el período, sobre patrimonio medio

CLASE	Sist. Imputac.	Comisión de gestión		Comisión de depositario	

		% efectivamente cobrado						Base de cálculo	% efectivamente cobrado		Base de cálculo
		Periodo			Acumulada				Periodo	Acumulada	
		s/patrimonio	s/resultados	Total	s/patrimonio	s/resultados	Total				
BASE	al fondo	0,57	0,00	0,57	1,68	0,00	1,68	patrimonio	0,03	0,07	Patrimonio
PLUS	al fondo	0,42	0,00	0,42	1,23	0,00	1,23	patrimonio	0,03	0,07	Patrimonio
PREMIER	al fondo	0,00	0,00	0,00	0,00	0,00	0,00	patrimonio	0,00	0,00	Patrimonio
CARTER A	al fondo	0,21	0,00	0,21	0,64	0,00	0,64	patrimonio	0,03	0,07	Patrimonio
EMPRES A	al fondo	0,00	0,00	0,00	0,00	0,00	0,00	patrimonio	0,00	0,00	Patrimonio
PYME	al fondo	0,49	0,00	0,49	1,46	0,00	1,46	patrimonio	0,03	0,07	Patrimonio

2.2 Comportamiento

Cuando no exista información disponible las correspondientes celdas aparecerán en blanco

A) Individual BASE .Divisa EUR

Rentabilidad (% sin anualizar)	Acumulado 2021	Trimestral				Anual			
		Último trim (0)	Trim-1	Trim-2	Trim-3	2020	2019	2018	2016
Rentabilidad IIC	11,77	6,23	-1,04	6,33	10,31	-0,23	20,20	-9,68	3,31

Rentabilidades extremas (i)	Trimestre actual		Último año		Últimos 3 años	
	%	Fecha	%	Fecha	%	Fecha
Rentabilidad mínima (%)	-1,71	21-09-2021	-2,62	26-02-2021	-6,68	13-03-2020
Rentabilidad máxima (%)	2,16	02-08-2021	2,98	22-06-2021	7,50	25-03-2020

(i) Sólo se informa para las clases con una antigüedad mínima del periodo solicitado y siempre que no se haya modificado su vocación inversora

Se refiere a las rentabilidades máximas y mínimas entre dos valores liquidativos consecutivos.

La periodicidad de cálculo del valor liquidativo es *diaria*

Recuerde que rentabilidades pasadas no presuponen rentabilidades futuras. Sólo se informa si se ha mantenido una política de inversión homogénea en el período.

Medidas de riesgo (%)	Acumulado 2021	Trimestral				Anual			
		Último trim (0)	Trim-1	Trim-2	Trim-3	2020	2019	2018	2016
Volatilidad(ii) de:									
Valor liquidativo	14,92	14,92	15,02	16,51	21,04	21,04	11,40	15,96	23,22
Ibex-35	18,62	18,62	19,94	24,64	34,16	34,16	12,41	13,67	25,83
Letra Tesoro 1 año	0,35	0,35	0,33	0,51	0,53	0,53	0,29	0,30	0,34
VaR histórico del valor liquidativo(iii)	8,40	8,40	8,40	8,40	8,56	8,56	7,86	7,98	8,23

(ii) Volatilidad histórica: Indica el riesgo de un valor en un periodo, a mayor volatilidad mayor riesgo. A modo comparativo se ofrece la volatilidad de distintas referencias. Sólo se informa de la volatilidad para los períodos con política de inversión homogénea.

(iii) VaR histórico del valor liquidativo: Indica lo máximo que se puede perder, con un nivel de confianza del 99%, en el plazo de 1 mes, si se repitiese el comportamiento de la IIC de los últimos 5 años. El dato es a finales del periodo de referencia.

Gastos (% s/ patrimonio medio)	Acumulado 2021	Trimestral				Anual			
		Último trim (0)	Trim-1	Trim-2	Trim-3	2020	2019	2018	2016
Ratio total de gastos (iv)	1,77	0,60	0,59	0,58	0,59	2,37	2,37	2,36	2,36

(iv) Incluye los gastos directos soportados en el periodo de referencia: comisión de gestión sobre patrimonio, comisión de depositario, auditoría, servicios bancarios (salvo gastos de financiación), y resto de gastos de gestión corriente, en términos de porcentaje sobre patrimonio medio del periodo. En el caso de fondos/compartimentos que invierten más de un 10% de su patrimonio en otras IIC este ratio incluye, de forma adicional al anterior, los gastos soportados indirectamente, derivados de esas inversiones, que incluyen las comisiones de suscripción y reembolso. Este ratio no incluye la comisión de gestión sobre resultados ni los costes de transacción por la compraventa de valores.

En el caso de inversiones en IIC que no calculan su ratio de gastos, éste se ha estimado para incorporarlo en el ratio de gastos.

Evolución del valor liquidativo últimos 5 años

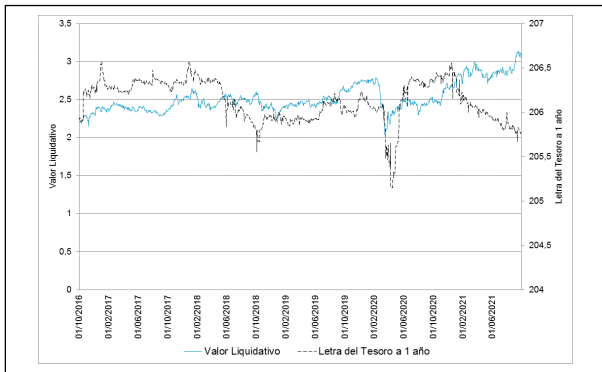

Rentabilidad trimestral de los últimos 3 años

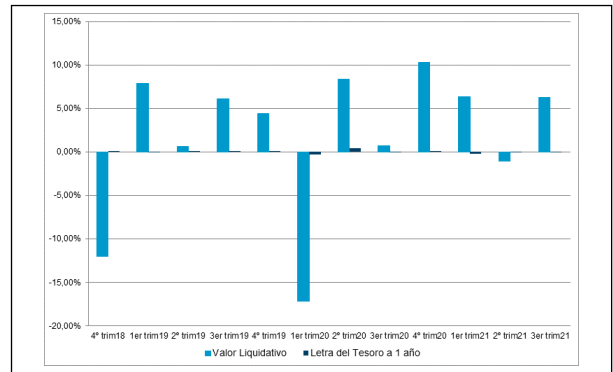

A) Individual PLUS .Divisa EUR

Rentabilidad (% sin anualizar)	Acumulado 2021	Trimestral				Anual			
		Último trim (0)	Trim-1	Trim-2	Trim-3	2020	2019	2018	2016
Rentabilidad IIC	12,28	6,39	-0,90	6,49	10,48	0,37	20,92	-9,14	3,95

Rentabilidades extremas (i)	Trimestre actual		Último año		Últimos 3 años	
	%	Fecha	%	Fecha	%	Fecha
Rentabilidad mínima (%)	-1,71	21-09-2021	-2,61	26-02-2021	-6,68	13-03-2020
Rentabilidad máxima (%)	2,16	02-08-2021	2,98	22-06-2021	7,50	25-03-2020

(i) Sólo se informa para las clases con una antigüedad mínima del periodo solicitado y siempre que no se haya modificado su vocación inversora

Se refiere a las rentabilidades máximas y mínimas entre dos valores liquidativos consecutivos.

La periodicidad de cálculo del valor liquidativo es *diaria*

Recuerde que rentabilidades pasadas no presuponen rentabilidades futuras. Sólo se informa si se ha mantenido una política de inversión homogénea en el período.

Medidas de riesgo (%)	Acumulado 2021	Trimestral				Anual			
		Último trim (0)	Trim-1	Trim-2	Trim-3	2020	2019	2018	2016
Volatilidad(ii) de:									
Valor liquidativo	14,93	14,93	15,02	16,51	21,04	21,04	11,40	15,96	23,23
Ibex-35	18,62	18,62	19,94	24,64	34,16	34,16	12,41	13,67	25,83
Letra Tesoro 1 año	0,35	0,35	0,33	0,51	0,53	0,53	0,29	0,30	0,34
VaR histórico del valor liquidativo(iii)	8,35	8,35	8,35	8,35	8,52	8,52	7,80	7,92	8,15

(ii) Volatilidad histórica: Indica el riesgo de un valor en un periodo, a mayor volatilidad mayor riesgo. A modo comparativo se ofrece la volatilidad de distintas referencias. Sólo se informa de la volatilidad para los períodos con política de inversión homogénea.

(iii) VaR histórico del valor liquidativo: Indica lo máximo que se puede perder, con un nivel de confianza del 99%, en el plazo de 1 mes, si se repitiese el comportamiento de la IIC de los últimos 5 años. El dato es a finales del periodo de referencia.

Gastos (% s/ patrimonio medio)	Acumulado 2021	Trimestral				Anual			
		Último trim (0)	Trim-1	Trim-2	Trim-3	2020	2019	2018	2016
Ratio total de gastos (iv)	1,32	0,44	0,44	0,43	0,44	1,76	1,77	1,77	1,76

(iv) Incluye los gastos directos soportados en el periodo de referencia: comisión de gestión sobre patrimonio, comisión de depositario, auditoría, servicios bancarios (salvo gastos de financiación), y resto de gastos de gestión corriente, en términos de porcentaje sobre patrimonio medio del periodo. En el caso de fondos/compartimentos que invierten más de un 10% de su patrimonio en otras IIC este ratio incluye, de forma adicional al anterior, los gastos soportados indirectamente, derivados de esas inversiones, que incluyen las comisiones de suscripción y reembolso. Este ratio no incluye la comisión de gestión sobre resultados ni los costes de transacción por la compraventa de valores.

En el caso de inversiones en IIC que no calculan su ratio de gastos, éste se ha estimado para incorporarlo en el ratio de gastos.

Evolución del valor liquidativo últimos 5 años

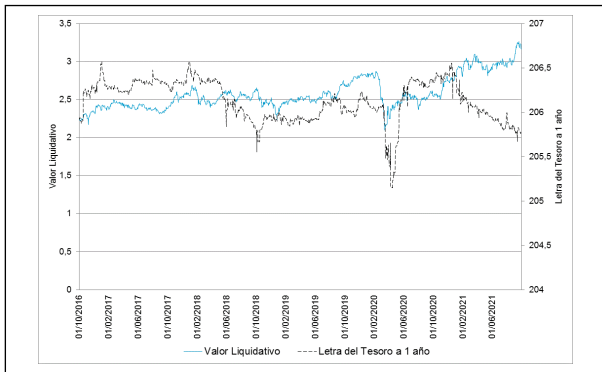

Rentabilidad trimestral de los últimos 3 años

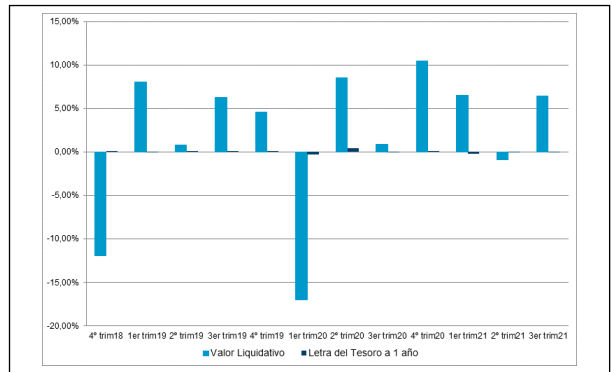

A) Individual PREMIER .Divisa EUR

Rentabilidad (% sin anualizar)	Acumulado 2021	Trimestral				Anual			
		Último trim (0)	Trim-1	Trim-2	Trim-3	2020	2019	2018	2016
Rentabilidad IIC	12,60	6,56	-0,87	6,60	10,63	0,93	21,59	-8,63	4,53

Rentabilidades extremas (i)	Trimestre actual		Último año		Últimos 3 años	
	%	Fecha	%	Fecha	%	Fecha
Rentabilidad mínima (%)	-1,70	21-09-2021	-2,61	26-02-2021	-6,68	13-03-2020
Rentabilidad máxima (%)	2,17	02-08-2021	2,98	22-06-2021	7,50	25-03-2020

(i) Sólo se informa para las clases con una antigüedad mínima del periodo solicitado y siempre que no se haya modificado su vocación inversora

Se refiere a las rentabilidades máximas y mínimas entre dos valores liquidativos consecutivos.

La periodicidad de cálculo del valor liquidativo es *diaria*

Recuerde que rentabilidades pasadas no presuponen rentabilidades futuras. Sólo se informa si se ha mantenido una política de inversión homogénea en el período.

Medidas de riesgo (%)	Acumulado 2021	Trimestral				Anual			
		Último trim (0)	Trim-1	Trim-2	Trim-3	2020	2019	2018	2016
Volatilidad(ii) de:									
Valor liquidativo	14,93	14,93	15,02	16,52	21,05	21,05	11,40	15,96	23,23
Ibex-35	18,62	18,62	19,94	24,64	34,16	34,16	12,41	13,67	25,83
Letra Tesoro 1 año	0,35	0,35	0,33	0,51	0,53	0,53	0,29	0,30	0,34
VaR histórico del valor liquidativo(iii)	8,31	8,31	8,31	8,31	8,48	8,48	7,75	7,87	8,11

(ii) Volatilidad histórica: Indica el riesgo de un valor en un periodo, a mayor volatilidad mayor riesgo. A modo comparativo se ofrece la volatilidad de distintas referencias. Sólo se informa de la volatilidad para los períodos con política de inversión homogénea.

(iii) VaR histórico del valor liquidativo: Indica lo máximo que se puede perder, con un nivel de confianza del 99%, en el plazo de 1 mes, si se repitiese el comportamiento de la IIC de los últimos 5 años. El dato es a finales del periodo de referencia.

Gastos (% s/ patrimonio medio)	Acumulado 2021	Trimestral				Anual			
		Último trim (0)	Trim-1	Trim-2	Trim-3	2020	2019	2018	2016
Ratio total de gastos (iv)	0,00	0,00	0,00	0,00	0,00	0,00	0,00	0,00	1,21

(iv) Incluye los gastos directos soportados en el periodo de referencia: comisión de gestión sobre patrimonio, comisión de depositario, auditoría, servicios bancarios (salvo gastos de financiación), y resto de gastos de gestión corriente, en términos de porcentaje sobre patrimonio medio del periodo. En el caso de fondos/compartimentos que invierten más de un 10% de su patrimonio en otras IIC este ratio incluye, de forma adicional al anterior, los gastos soportados indirectamente, derivados de esas inversiones, que incluyen las comisiones de suscripción y reembolso. Este ratio no incluye la comisión de gestión sobre resultados ni los costes de transacción por la compraventa de valores.

En el caso de inversiones en IIC que no calculan su ratio de gastos, éste se ha estimado para incorporarlo en el ratio de gastos.

Evolución del valor liquidativo últimos 5 años

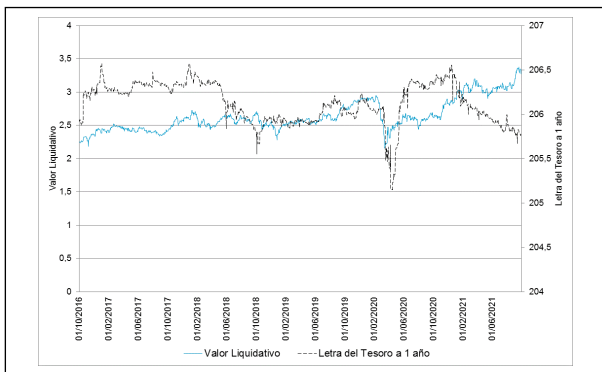

Rentabilidad trimestral de los últimos 3 años

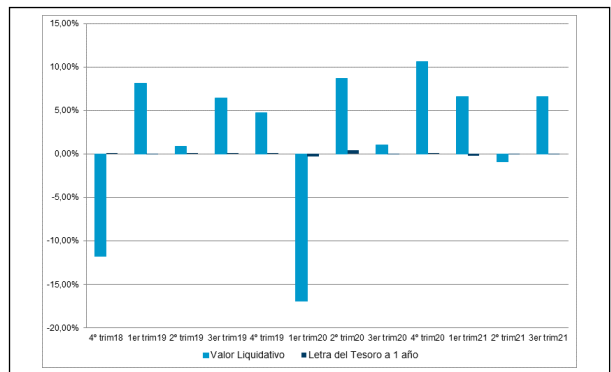

A) Individual CARTERA .Divisa EUR

Rentabilidad (% sin anualizar)	Acumulado 2021	Trimestral				Anual			
		Último trim (0)	Trim-1	Trim-2	Trim-3	2020	2019	2018	2016
Rentabilidad IIC	12,95	6,61	-0,70	6,70	10,70	1,18	21,89	-8,41	3,65

Rentabilidades extremas (i)	Trimestre actual		Último año		Últimos 3 años	
	%	Fecha	%	Fecha	%	Fecha
Rentabilidad mínima (%)	-1,70	21-09-2021	-2,61	26-02-2021	-6,68	13-03-2020
Rentabilidad máxima (%)	2,17	02-08-2021	2,98	22-06-2021	7,50	25-03-2020

(i) Sólo se informa para las clases con una antigüedad mínima del periodo solicitado y siempre que no se haya modificado su vocación inversora

Se refiere a las rentabilidades máximas y mínimas entre dos valores liquidativos consecutivos.

La periodicidad de cálculo del valor liquidativo es *diaria*

Recuerde que rentabilidades pasadas no presuponen rentabilidades futuras. Sólo se informa si se ha mantenido una política de inversión homogénea en el período.

Medidas de riesgo (%)	Acumulado 2021	Trimestral				Anual			
		Último trim (0)	Trim-1	Trim-2	Trim-3	2020	2019	2018	2016
Volatilidad(ii) de:									
Valor liquidativo	14,93	14,93	15,02	16,51	21,05	21,05	11,40	15,96	23,23
Ibex-35	18,62	18,62	19,94	24,64	34,16	34,16	12,41	13,67	25,83
Letra Tesoro 1 año	0,35	0,35	0,33	0,51	0,53	0,53	0,29	0,30	0,34
VaR histórico del valor liquidativo(iii)	8,29	8,29	8,29	8,29	8,51	8,51	7,82	7,94	8,18

(ii) Volatilidad histórica: Indica el riesgo de un valor en un periodo, a mayor volatilidad mayor riesgo. A modo comparativo se ofrece la volatilidad de distintas referencias. Sólo se informa de la volatilidad para los períodos con política de inversión homogénea.

(iii) VaR histórico del valor liquidativo: Indica lo máximo que se puede perder, con un nivel de confianza del 99%, en el plazo de 1 mes, si se repitiese el comportamiento de la IIC de los últimos 5 años. El dato es a finales del periodo de referencia.

Gastos (% s/ patrimonio medio)	Acumulado 2021	Trimestral				Anual			
		Último trim (0)	Trim-1	Trim-2	Trim-3	2020	2019	2018	2016
Ratio total de gastos (iv)	0,72	0,24	0,24	0,24	0,24	0,97	0,97	0,96	2,06

(iv) Incluye los gastos directos soportados en el periodo de referencia: comisión de gestión sobre patrimonio, comisión de depositario, auditoría, servicios bancarios (salvo gastos de financiación), y resto de gastos de gestión corriente, en términos de porcentaje sobre patrimonio medio del periodo. En el caso de fondos/compartimentos que invierten más de un 10% de su patrimonio en otras IIC este ratio incluye, de forma adicional al anterior, los gastos soportados indirectamente, derivados de esas inversiones, que incluyen las comisiones de suscripción y reembolso. Este ratio no incluye la comisión de gestión sobre resultados ni los costes de transacción por la compraventa de valores.

En el caso de inversiones en IIC que no calculan su ratio de gastos, éste se ha estimado para incorporarlo en el ratio de gastos.

Evolución del valor liquidativo últimos 5 años

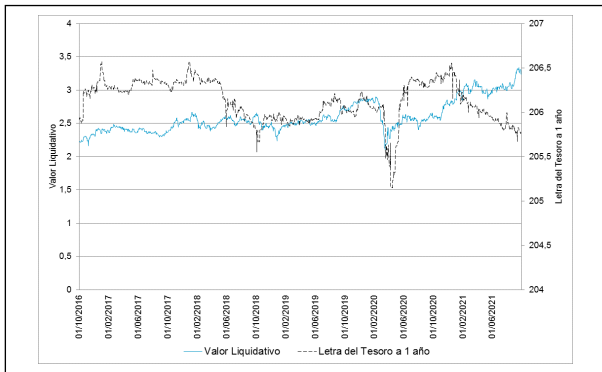

Rentabilidad trimestral de los últimos 3 años

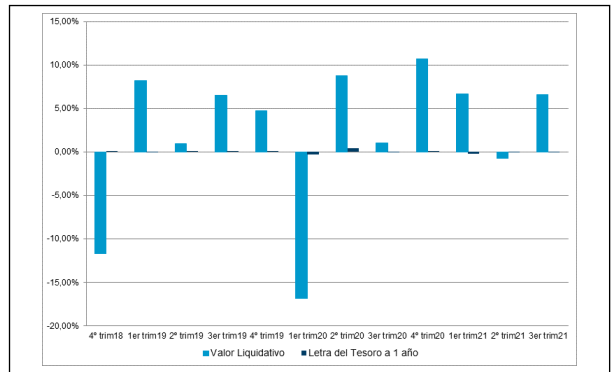

A) Individual EMPRESA .Divisa EUR

Rentabilidad (% sin anualizar)	Acumulado 2021	Trimestral				Anual			
		Último trim (0)	Trim-1	Trim-2	Trim-3	2020	2019	2018	Año t-5
Rentabilidad IIC	12,14	6,41	-1,01	6,46	10,48	0,37	20,92	-9,14	

Rentabilidades extremas (i)	Trimestre actual		Último año		Últimos 3 años	
	%	Fecha	%	Fecha	%	Fecha
Rentabilidad mínima (%)	-1,71	21-09-2021	-2,61	26-02-2021	-6,68	13-03-2020
Rentabilidad máxima (%)	2,16	02-08-2021	2,98	22-06-2021	7,50	25-03-2020

(i) Sólo se informa para las clases con una antigüedad mínima del periodo solicitado y siempre que no se haya modificado su vocación inversora

Se refiere a las rentabilidades máximas y mínimas entre dos valores liquidativos consecutivos.

La periodicidad de cálculo del valor liquidativo es *diaria*

Recuerde que rentabilidades pasadas no presuponen rentabilidades futuras. Sólo se informa si se ha mantenido una política de inversión homogénea en el período.

Medidas de riesgo (%)	Acumulado 2021	Trimestral				Anual			
		Último trim (0)	Trim-1	Trim-2	Trim-3	2020	2019	2018	Año t-5
Volatilidad(ii) de:									
Valor liquidativo	14,93	14,93	15,02	16,52	21,05	21,05	11,40	15,96	
Ibex-35	18,62	18,62	19,94	24,64	34,16	34,16	12,41	13,67	
Letra Tesoro 1 año	0,35	0,35	0,33	0,51	0,53	0,53	0,29	0,30	
VaR histórico del valor liquidativo(iii)	8,35	8,35	8,38	8,48	8,58	8,58	6,52	6,56	

(ii) Volatilidad histórica: Indica el riesgo de un valor en un periodo, a mayor volatilidad mayor riesgo. A modo comparativo se ofrece la volatilidad de distintas referencias. Sólo se informa de la volatilidad para los períodos con política de inversión homogénea.

(iii) VaR histórico del valor liquidativo: Indica lo máximo que se puede perder, con un nivel de confianza del 99%, en el plazo de 1 mes, si se repitiese el comportamiento de la IIC de los últimos 5 años. El dato es a finales del periodo de referencia.

Gastos (% s/ patrimonio medio)	Acumulado 2021	Trimestral				Anual			
		Último trim (0)	Trim-1	Trim-2	Trim-3	2020	2019	2018	Año t-5
Ratio total de gastos (iv)	0,00	0,00	0,00	0,00	0,00	0,00	0,00	0,00	

(iv) Incluye los gastos directos soportados en el periodo de referencia: comisión de gestión sobre patrimonio, comisión de depositario, auditoría, servicios bancarios (salvo gastos de financiación), y resto de gastos de gestión corriente, en términos de porcentaje sobre patrimonio medio del periodo. En el caso de fondos/compartimentos que invierten más de un 10% de su patrimonio en otras IIC este ratio incluye, de forma adicional al anterior, los gastos soportados indirectamente, derivados de esas inversiones, que incluyen las comisiones de suscripción y reembolso. Este ratio no incluye la comisión de gestión sobre resultados ni los costes de transacción por la compraventa de valores.

En el caso de inversiones en IIC que no calculan su ratio de gastos, éste se ha estimado para incorporarlo en el ratio de gastos.

Evolución del valor liquidativo últimos 5 años

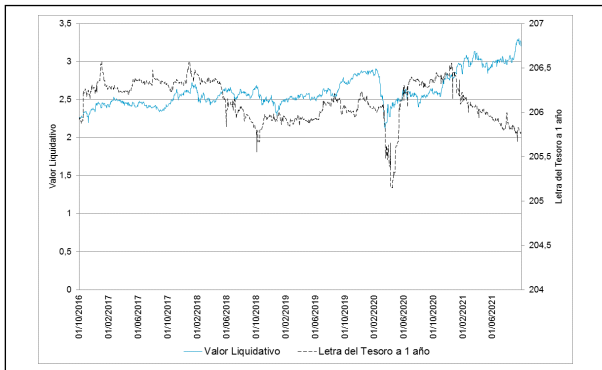

Rentabilidad trimestral de los últimos 3 años

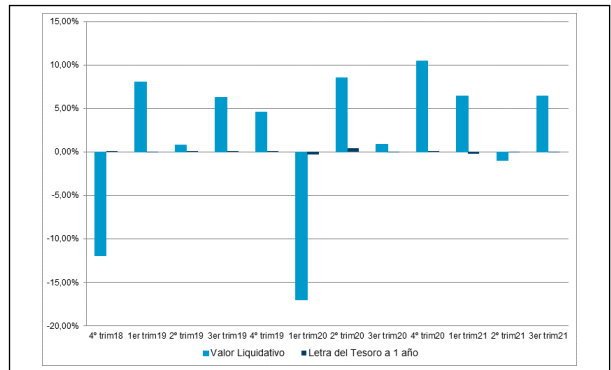

A) Individual PYME .Divisa EUR

Rentabilidad (% sin anualizar)	Acumulado 2021	Trimestral				Anual			
		Último trim (0)	Trim-1	Trim-2	Trim-3	2020	2019	2018	Año t-5
Rentabilidad IIC	12,02	6,31	-0,97	6,41	10,40	0,07	20,56	-9,41	

Rentabilidades extremas (i)	Trimestre actual		Último año		Últimos 3 años	
	%	Fecha	%	Fecha	%	Fecha
Rentabilidad mínima (%)	-1,71	21-09-2021	-2,61	26-02-2021	-6,68	13-03-2020
Rentabilidad máxima (%)	2,16	02-08-2021	2,98	22-06-2021	7,50	25-03-2020

(i) Sólo se informa para las clases con una antigüedad mínima del periodo solicitado y siempre que no se haya modificado su vocación inversora

Se refiere a las rentabilidades máximas y mínimas entre dos valores liquidativos consecutivos.

La periodicidad de cálculo del valor liquidativo es *diaria*

Recuerde que rentabilidades pasadas no presuponen rentabilidades futuras. Sólo se informa si se ha mantenido una política de inversión homogénea en el período.

Medidas de riesgo (%)	Acumulado 2021	Trimestral				Anual			
		Último trim (0)	Trim-1	Trim-2	Trim-3	2020	2019	2018	Año t-5
Volatilidad(ii) de:									
Valor liquidativo	14,92	14,92	15,02	16,51	21,04	21,04	11,40	15,96	
Ibex-35	18,62	18,62	19,94	24,64	34,16	34,16	12,41	13,67	
Letra Tesoro 1 año	0,35	0,35	0,33	0,51	0,53	0,53	0,29	0,30	
VaR histórico del valor liquidativo(iii)	8,37	8,37	8,41	8,50	8,60	8,60	6,54	6,58	

(ii) Volatilidad histórica: Indica el riesgo de un valor en un periodo, a mayor volatilidad mayor riesgo. A modo comparativo se ofrece la volatilidad de distintas referencias. Sólo se informa de la volatilidad para los períodos con política de inversión homogénea.

(iii) VaR histórico del valor liquidativo: Indica lo máximo que se puede perder, con un nivel de confianza del 99%, en el plazo de 1 mes, si se repitiese el comportamiento de la IIC de los últimos 5 años. El dato es a finales del periodo de referencia.

Gastos (% s/ patrimonio medio)	Acumulado 2021	Trimestral				Anual			
		Último trim (0)	Trim-1	Trim-2	Trim-3	2020	2019	2018	Año t-5
Ratio total de gastos (iv)	1,54	0,52	0,52	0,51	0,52	2,06	2,06	2,06	

(iv) Incluye los gastos directos soportados en el periodo de referencia: comisión de gestión sobre patrimonio, comisión de depositario, auditoría, servicios bancarios (salvo gastos de financiación), y resto de gastos de gestión corriente, en términos de porcentaje sobre patrimonio medio del periodo. En el caso de fondos/compartimentos que invierten más de un 10% de su patrimonio en otras IIC este ratio incluye, de forma adicional al anterior, los gastos soportados indirectamente, derivados de esas inversiones, que incluyen las comisiones de suscripción y reembolso. Este ratio no incluye la comisión de gestión sobre resultados ni los costes de transacción por la compraventa de valores.

En el caso de inversiones en IIC que no calculan su ratio de gastos, éste se ha estimado para incorporarlo en el ratio de gastos.

Evolución del valor liquidativo últimos 5 años

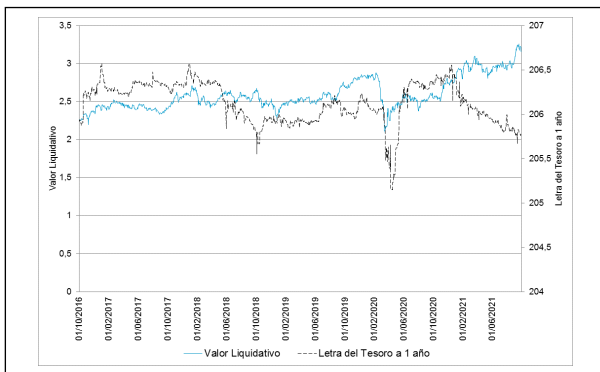

Rentabilidad trimestral de los últimos 3 años

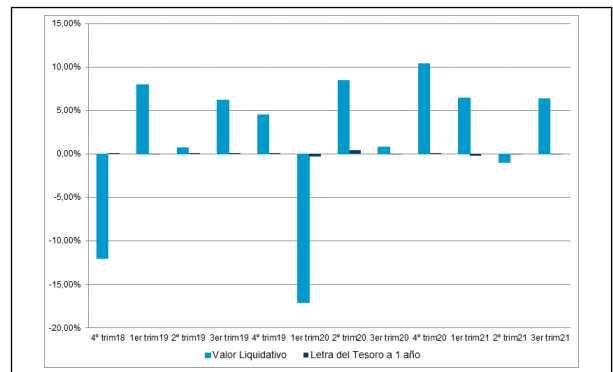

B) Comparativa

Durante el periodo de referencia, la rentabilidad media en el periodo de referencia de los fondos gestionados por la Sociedad Gestora se presenta en el cuadro adjunto. Los fondos se agrupan según su vocación inversora.

Vocación inversora	Patrimonio gestionado* (miles de euros)	Nº de partícipes*	Rentabilidad Trimestral media**
Renta Fija Euro	3.943.492	98.748	-0,05
Renta Fija Internacional	344.408	34.850	0,60
Renta Fija Mixta Euro	105.573	1.294	-0,15
Renta Fija Mixta Internacional	1.664.188	41.525	-0,02
Renta Variable Mixta Euro	0	0	0,00
Renta Variable Mixta Internacional	531.701	24.522	-0,08
Renta Variable Euro	263.573	18.952	-0,07
Renta Variable Internacional	1.502.128	111.479	1,43
IIC de Gestión Pasiva	0	0	0,00
Garantizado de Rendimiento Fijo	306.998	8.678	0,01
Garantizado de Rendimiento Variable	2.324.646	74.199	0,01
De Garantía Parcial	115.352	2.659	-0,42
Retorno Absoluto	78.497	10.376	0,46
Global	4.525.953	93.403	0,04
FMM a Corto Plazo de Valor Liquidativo Variable	0	0	0,00
FMM a Corto Plazo de Valor Liq. Constante de Deuda Pública	0	0	0,00
FMM a Corto Plazo de Valor Liquidativo de Baja Volatilidad	0	0	0,00
FMM Estándar de Valor Liquidativo Variable	0	0	0,00
Renta Fija Euro Corto Plazo	431.487	12.205	-0,07

Vocación inversora	Patrimonio gestionado* (miles de euros)	Nº de partícipes*	Rentabilidad Trimestral media**
IIC que Replica un Índice	0	0	0,00
IIC con Objetivo Concreto de Rentabilidad No Garantizado	26.837	707	-0,08
Total fondos	16.164.833	533.597	0,14

*Medias.

**Rentabilidad media ponderada por patrimonio medio de cada FI en el periodo

2.3 Distribución del patrimonio al cierre del período (Importes en miles de EUR)

Distribución del patrimonio	Fin periodo actual		Fin periodo anterior	
	Importe	% sobre patrimonio	Importe	% sobre patrimonio
(+) INVERSIONES FINANCIERAS	53.505	96,07	52.466	97,34
* Cartera interior	0	0,00	0	0,00
* Cartera exterior	53.505	96,07	52.466	97,34
* Intereses de la cartera de inversión	0	0,00	0	0,00
* Inversiones dudosas, morosas o en litigio	0	0,00	0	0,00
(+) LIQUIDEZ (TESORERÍA)	1.874	3,36	1.041	1,93
(+/-) RESTO	312	0,56	395	0,73
TOTAL PATRIMONIO	55.691	100,00 %	53.902	100,00 %

Notas:

El período se refiere al trimestre o semestre, según sea el caso.

Las inversiones financieras se informan a valor e estimado de realización.

2.4 Estado de variación patrimonial

	% sobre patrimonio medio			% variación respecto fin periodo anterior
	Variación del período actual	Variación del periodo anterior	Variación acumulada anual	
PATRIMONIO FIN PERIODO ANTERIOR (miles de EUR)	53.902	61.374	60.151	
± Suscripciones/ reembolsos (neto)	-3,13	-12,28	-19,72	-75,06
- Beneficios brutos distribuidos	0,00	0,00	0,00	0,00
± Rendimientos netos	6,39	-1,01	12,00	-716,93
(+) Rendimientos de gestión	6,70	-0,73	12,89	-997,66
+ Intereses	-0,12	0,00	-0,11	8.298,91
+ Dividendos	0,48	0,55	1,05	-14,09
± Resultados en renta fija (realizadas o no)	0,00	0,00	0,00	0,00
± Resultados en renta variable (realizadas o no)	5,85	-1,04	11,31	-649,68
± Resultados en depósitos (realizadas o no)	0,00	0,00	0,00	0,00
± Resultado en derivados (realizadas o no)	0,35	-0,13	0,62	-364,31
± Resultado en IIC (realizados o no)	0,00	0,00	-0,01	-34,10
± Otros resultados	0,14	-0,11	0,03	-233,28
± Otros rendimientos	0,00	0,00	0,00	0,00
(-) Gastos repercutidos	-0,31	-0,28	-0,89	6,24
- Comisión de gestión	-0,26	-0,26	-0,77	-1,16
- Comisión de depositario	-0,03	-0,02	-0,07	-1,32
- Gastos por servicios exteriores	0,00	0,00	-0,01	4,92
- Otros gastos de gestión corriente	0,00	0,00	0,00	-52,54
- Otros gastos repercutidos	-0,02	0,00	-0,04	-716,93
(+) Ingresos	0,00	0,00	0,00	0,00
+ Comisiones de descuento a favor de la IIC	0,00	0,00	0,00	0,00
+ Comisiones retrocedidas	0,00	0,00	0,00	0,00
+ Otros ingresos	0,00	0,00	0,00	0,00

	% sobre patrimonio medio			% variación respecto fin periodo anterior
	Variación del período actual	Variación del período anterior	Variación acumulada anual	
PATRIMONIO FIN PERIODO ACTUAL (miles de EUR)	55.691	53.902	55.691	

Nota: El período se refiere al trimestre o semestre, según sea el caso.

3. Inversiones financieras

3.1 Inversiones financieras a valor estimado de realización (en miles de EUR) y en porcentaje sobre el patrimonio, al cierre del periodo

Descripción de la inversión y emisor	Periodo actual		Periodo anterior	
	Valor de mercado	%	Valor de mercado	%
TOTAL RV COTIZADA	53.380	95,85	51.111	94,85
TOTAL RENTA VARIABLE	53.380	95,85	51.111	94,82
TOTAL IIC	138	0,25	1.376	2,55
TOTAL INVERSIONES FINANCIERAS EXTERIOR	53.518	96,10	52.487	97,38
TOTAL INVERSIONES FINANCIERAS	53.518	96,10	52.487	97,38

Notas: El período se refiere al final del trimestre o semestre, según sea el caso.

Los productos estructurados suponen un 0,00% de la cartera de inversiones financieras del fondo o compartimento.

3.2 Distribución de las inversiones financieras, al cierre del período: Porcentaje respecto al patrimonio total

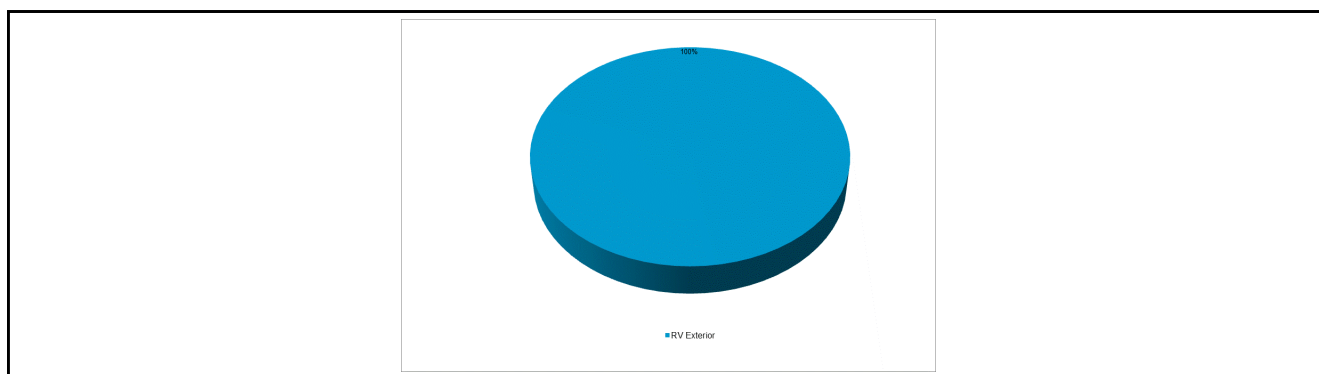

3.3 Operativa en derivados. Resumen de las posiciones abiertas al cierre del periodo (importes en miles de EUR)

Subyacente	Instrumento	Importe nominal comprometido	Objetivo de la inversión
TOTAL DERECHOS		0	
TOPIX INDEX	C/ FUTURO TOPIX VT.09/12/21	2.076	Inversión
Total subyacente renta variable		2076	
CURRENCY (EURO/JPY)	V/ FUTURO EURO/JPY VT.13/12/21	1.250	Inversión
Total subyacente tipo de cambio		1250	
TOTAL OBLIGACIONES		3326	

4. Hechos relevantes

	SI	NO
a. Suspensión temporal de suscripciones/reembolsos		X
b. Reanudación de suscripciones/reembolsos		X
c. Reembolso de patrimonio significativo		X
d. Endeudamiento superior al 5% del patrimonio		X
e. Sustitución de la sociedad gestora		X
f. Sustitución de la entidad depositaria		X
g. Cambio de control de la sociedad gestora		X
h. Cambio en elementos esenciales del folleto informativo		X
i. Autorización del proceso de fusión		X

	SI	NO
j. Otros hechos relevantes		X

5. Anexo explicativo de hechos relevantes

No aplicable

6. Operaciones vinculadas y otras informaciones

	SI	NO
a. Partícipes significativos en el patrimonio del fondo (porcentaje superior al 20%)	X	
b. Modificaciones de escasa relevancia en el Reglamento		X
c. Gestora y el depositario son del mismo grupo (según artículo 4 de la LMV)		X
d. Se han realizado operaciones de adquisición y venta de valores en los que el depositario ha actuado como vendedor o comprador, respectivamente		X
e. Se han adquirido valores o instrumentos financieros emitidos o avalados por alguna entidad del grupo de la gestora o depositario, o alguno de éstos ha actuado como colocador, asegurador, director o asesor, o se han prestado valores a entidades vinculadas.		X
f. Se han adquirido valores o instrumentos financieros cuya contrapartida ha sido otra una entidad del grupo de la gestora o depositario, u otra IIC gestionada por la misma gestora u otra gestora del grupo.		X
g. Se han percibido ingresos por entidades del grupo de la gestora que tienen como origen comisiones o gastos satisfechos por la IIC.		X
h. Otras informaciones u operaciones vinculadas	X	

7. Anexo explicativo sobre operaciones vinculadas y otras informaciones

Existe un partícipe con un saldo de 11.716.544,81 euros que representa un 21,04% sobre el total del Fondo.

El Fondo puede realizar operaciones de compraventa de activos o valores negociados en mercados secundarios oficiales, incluso aquéllos emitidos o avalados por entidades del grupo de Crédit Agricole, S.A. y/o del grupo BNP Paribas, S.A., operaciones de compraventa de divisa, así como operaciones de compraventa de títulos de deuda pública con pacto de recompra en las que actúen como intermediarios o liquidadores entidades del grupo de Crédit Agricole, S.A. y/o del grupo de BNP Paribas, S.A. Esta Sociedad Gestora verifica que dichas operaciones se realicen a precios y condiciones de mercado.

La remuneración de las cuentas y depósitos del Fondo en la entidad depositaria se realiza a precios y condiciones de mercado.

8. Información y advertencias a instancia de la CNMV

No aplicable

9. Anexo explicativo del informe periódico

1. SITUACION DE LOS MERCADOS Y EVOLUCIÓN DEL FONDO. a) Visión de la gestora/sociedad sobre la situación de los mercados. Durante buena parte del tercer trimestre los mercados financieros han optado por ver el lado bueno de las cosas, dejando para más adelante la preocupación por los posibles riesgos. La preocupación por la inflación, ya presente como una realidad en los datos registrados, parecía no afectar a los tipos de interés, que tras la subida del primer semestre, cayeron de forma sostenida en julio y agosto. Las bolsas seguían subiendo en países desarrollados, al calor del crecimiento de beneficios esperado, de espaldas al riesgo inflacionista y al ruido regulatorio que ya se empezaba a percibir en China. El relato de la recuperación económica seguía apoyando los activos de riesgo. En los últimos meses han

aparecido señales que llevan a un aumento de los riesgos financieros. En Estados Unidos, la economía se enfrenta al anuncio de una retirada parcial de los estímulos monetarios al mismo tiempo que se constata que no hay un crecimiento suficientemente fuerte. En China la ofensiva regulatoria oficial, que ha afectado seriamente algunos sectores clave, se une a las dificultades financieras de la compañía Evergrande, del sector de promoción inmobiliaria, que ha tenido que ser parcialmente apoyada por el estado chino. La subida de precios de la energía, especialmente del gas natural y de los productos de alimentación, especialmente en países emergentes, influirán en la futura evolución de la inflación y en el cumplimiento de los compromisos de los estados en la lucha contra el cambio climático. Todos estos factores combinados nos hacen preguntarnos: ¿Ha llegado el momento de cambiar nuestra asignación de activos y adoptar un posicionamiento defensivo? La respuesta es mixta: las condiciones monetarias siguen favoreciendo la búsqueda de rentabilidad en activos de riesgo –crédito y bolsa-, pero con un posicionamiento cauto y con coberturas parciales del riesgo. Los Bancos Centrales se encuentran en una encrucijada. Algunos de ellos en países desarrollados empiezan a expresar su tendencia hacia la restricción monetaria. Sin embargo no hay unanimidad: algunos están más preocupados por la tendencia de la inflación mientras otros optan por una actitud de apoyo al crecimiento. En el primer bando está la Fed, que ya ha anunciado su pauta de retirada en la política de compra de activos (15.000 millones de USD por mes desde noviembre) y apuntando a las primeras subidas de tipos hacia finales de 2022 o principios de 2023. El BCE se mueve con más cautela. No esperamos que cambie su ritmo de compras de activos al menos hasta marzo de 2022. Mientras las expectativas de crecimiento sigan bajas, el BCE mantendrá unos costes bajos de financiación de los estados, cuya deuda ha aumentado considerablemente desde 2020. El riesgo, en la Eurozona, es la divergencia entre países y la evidencia de una inflación más alta, al menos temporalmente, que deja intranquilos a los países más ortodoxos. Los bonos del tesoro de Estados Unidos acabaron el trimestre con ligeros incrementos de tipos, aunque esta visión oculta dos fases bien diferenciadas: julio, agosto y buena parte de septiembre con tipos a la baja y una última semana del trimestre con un fuerte repunte, fruto del anuncio de la Fed comentado. El tipo a 10 años acaba el trimestre por encima de 1,5% después de haber estado por debajo del 1,2% a principios de agosto. Los tipos en Europa no han escapado a esta misma tendencia: el bono alemán a 10 años acaba el trimestre en el -0,20%. Los mercados de crédito siguen soportados por la necesidad que tienen los inversores de buscar rentabilidad en un entorno aún de tipos muy bajos. Sin embargo, acompañando al inestabilidad de los mercados de acciones en septiembre, han visto cierta ampliación de diferenciales al final del trimestre, más intensa en el ámbito de bonos High Yield y emergentes. Otra consecuencia de lo que hemos expuesto anteriormente respecto a los bancos centrales es el fortalecimiento del Dólar frente al Euro. El tipo de cambio USD/EUR acaba el mes de septiembre en su nivel mínimo (máxima apreciación del USD) de los últimos 12 meses. La Libra Esterlina se ha mantenido relativamente estable, pese a los problemas económicos que está ocasionando el Brexit. En países emergentes destaca la depreciación del Real brasileño. Desde julio los datos de actividad económica de América Latina y Europa del Este rebotaron con fuerza. No fue así en Asia, que sufrió el efecto de la variante Delta del COVID y de medidas de confinamiento más estrictas. Toda la atención del mundo emergente se concentra ahora en China, que está sometiendo a los mercados a nuevos niveles de stress, originados en una ralentización de su economía ya patente en julio y agosto. Pero también en medidas concretas articuladas por su gobierno. La dirección e intensidad de su ofensiva legal en ciertas actividades, un punto de inflexión a la baja en cuanto a crecimiento económico y el caso de Evergrande, que pone de manifiesto la existencia de bolsas de sobreapalancamiento financiero son los aspectos que preocupan más. A corto plazo el sentimiento respecto a su mercado es claramente negativo, aunque en los próximos meses podría crearse una buena oportunidad de compra. La trayectoria seguida por los mercados durante los anteriores 12 meses se ha detenido en el tercer trimestre de 2021. Las caídas de septiembre, que reflejan un incremento de los riesgos financieros, han dejado el trimestre en muchos mercados con rentabilidades trimestrales negativas, borrando las ganancias de julio y agosto. Como excepciones tenemos India, que subió un 12,3% o algunos mercados más ligados al ascendente precio de la energía, como Noruega (+4,25%) o Rusia (+7,15%). Los grandes mercados occidentales retrocedieron. El índice S&P500 bajó un -0,50%. Más intensas fueron las caídas en índices con mayor presencia de medianas compañías, como el Russell 2000 (-5%). En Europa el Eurostoxx 50 retrocedió un -0,6%, siendo Alemania (-2,29%) y Suiza (-3,45%) los mercados más afectados por esta tendencia, mientras que Italia y Países Bajos consiguieron acabar en positivo. Los sectores más favorecidos en el tercer trimestre fueron aquéllos ligados a los precios de las commodities, en especial la energía, mientras que la Tecnología, sector Growth por naturaleza, retrocedió, sobre todo al final del trimestre. Los factores de riesgo que se empiezan a acumular hacen aconsejable un perfil de cartera con una exposición neutral a activos de renta variable y crédito combinado con coberturas de riesgos parciales y un criterio muy selectivo en cuanto a determinadas clases de activos en los que hay una cierta

sobrevaloración. Los próximos meses serán claves para ver cuál es el resultado de este proceso de recuperación de precios y cuál será su impacto en los tipos de interés, tanto los que utilizan los bancos centrales en sus políticas monetarias como los tipos a largo plazo de deuda que se forman libremente en el mercado. Es posible un episodio de mayor volatilidad que probablemente interrumpa durante un tiempo el mercado alcista, especialmente en las bolsas. Será preciso entonces determinar en qué punto del ciclo económico estamos y si ese episodio da lugar a oportunidades de volver a tomar posiciones de riesgo. En mercados emergentes vemos ya un proceso similar, que en los próximos meses puede crear un buen punto de entrada. b) Decisiones generales de inversión adoptadas. En el trimestre el Fondo ha gestionado activamente y de forma dinámica su exposición, tanto sectorialmente como a nivel de títulos individuales, incrementando el peso en aquellos que han alcanzado niveles de valoración atractivos y reduciendo los que, tras un buen comportamiento relativo, han mostrado valoraciones más exigentes o perspectivas menos positivas. Agregadamente, la cartera prima los sectores de consumo discrecional e industrial, en detrimento de los sectores de energía e inmobiliario. c) Índice de referencia. No aplica d) Evolución del Patrimonio, participes, rentabilidad y gastos de la IIC. El patrimonio sube desde 53.901.733,89 euros hasta 55.691.431,57 euros, es decir un 3,32%. El número de participes baja desde 11.172 unidades hasta 10.937 unidades. La rentabilidad en el trimestre ha sido de un 6,23% para la clase base, un 6,39% para la clase plus, un 6,56% para la clase premier, un 6,61% para la clase cartera, un 6,41% para la clase empresa y un 6,31% para la clase pyme. La referida rentabilidad obtenida es neta de unos gastos que han supuesto una carga del 0,60% para la clase base, un 0,44% para la clase plus, un 0,24% para la clase cartera y un 0,52% para la clase pyme sobre el patrimonio medio. La rentabilidad de la Letra del Tesoro a un Año para este periodo ha sido de -0,32% e) Rendimiento del fondo en comparación con el resto de fondos de la gestora. Durante este periodo la rentabilidad del Fondo ha sido de un 6,23%, superior a la rentabilidad media ponderada del total de Fondos gestionados por Sabadell Asset Management y ha sido superior al -0,06% que se hubiera obtenido al invertir en Letras del Tesoro a 1 año. La rentabilidad del Fondo ha sido superior a la de los mercados hacia los que orienta sus inversiones. 2. INFORMACION SOBRE LAS INVERSIONES. a) Inversiones concretas realizadas durante el periodo. El Fondo reduce el peso en el sector industrial con la venta de Nippon Yusen. Cabe señalar que el comportamiento de valores en cartera como Nippon Yusen, Shionogi y Hoya, entre otros, y la no presencia de valores en cartera como Nippon Paint y Fanuc, han contribuido positivamente al resultado del Fondo. Los activos que más han contribuido a la rentabilidad del Fondo en el periodo han sido: AC.NIPPON YUSEN KK (JPY) (0.85%); AC.SONY CORP (JPY) (0.51%); AC.RECRUIT HOLDINGS CO LTD (JPY) (0.37%); AC.HOYA CORPORATION (JPY) (0.36%); AC.MURATA MANUFACTURING CO. (JPY) (0.28%). Los activos que menos han contribuido a la rentabilidad del Fondo en el periodo han sido: AC.NINTENDO CO LTD (JPY) (-0.32%); AC.SOFTBANK GROUP CORP (JPY) (-0.31%); AC.EISAI CO LTD (JPY) (-0.12%); AC.NEXON CO LTD (JPY) (-0.09%); AC.NIPPON EXPRESS CO LTD (JPY) (-0.09%). b) Operativa de préstamo de valores. No aplica c) Operativa en derivados y adquisición temporal de activos. A lo largo del trimestre el Fondo ha operado en los siguientes instrumentos derivados: futuros sobre el tipo de cambio euro/yen y sobre el índice TOPIX. El objetivo de todas las posiciones en derivados es, por un lado, la inversión complementaria a las posiciones de contado permitiendo una mayor flexibilidad en la gestión de la cartera, y por otro, la gestión activa, tanto al alza como a la baja, de las expectativas sobre los mercados. El grado de inversión del Fondo, agregando a las posiciones de contado las posiciones en dichos instrumentos derivados, se ha situado durante el trimestre entre el 95% y el 100% de su patrimonio. d) Otra información sobre inversiones. No aplica 3. EVOLUCION DEL OBJETIVO CONCRETO DE RENTABILIDAD. No aplica 4. RIESGO ASUMIDO POR EL FONDO. El Fondo ha disminuido los niveles de riesgo acumulados respecto al trimestre anterior, tal y como reflejan los datos de volatilidad detallados en el informe, debido principalmente a la reducción de los niveles de riesgo de los mercados hacia los que orienta sus inversiones. En este sentido, el Fondo ha experimentado durante el trimestre una volatilidad del 14,92% frente a la volatilidad del 0,35% de la Letra del Tesoro a 1 año. 5. EJERCICIO DERECHOS POLITICOS. No aplica 6. INFORMACION Y ADVERTENCIAS CNMV. No aplica 7. ENTIDADES BENEFICIARIAS DEL FONDO SOLIDARIO E IMPORTE CEDIDO A LAS MISMAS. No aplica 8. COSTES DERIVADOS DEL SERVICIO DE ANALISIS. No aplica 9. COMPARTIMENTOS DE PROPOSITO ESPECIAL (SIDE POCKETS). No aplica 10. PERSPECTIVAS DE MERCADO Y ACTUACION PREVISIBLE DEL FONDO. La gestión del Fondo estará, durante todo el tiempo que dure la presente situación, encaminada a mantener los riesgos controlados y en niveles limitados, y su gestión será acorde con la evolución tanto de la epidemia como de sus consecuencias económicas. El Fondo se gestionará de forma dinámica y proactiva para aprovechar los movimientos de mercado, con la finalidad de alcanzar una revalorización a largo plazo representativa de la alcanzada por los fondos adscritos a la categoría de "RV Japón" según establece el diario económico Expansión.

10. Detalle de inversiones financieras

Descripción de la inversión y emisor	Divisa	Periodo actual		Periodo anterior	
		Valor de mercado	%	Valor de mercado	%
JP3429800000 - AC.ANA HOLDINGS INC (JPY)	JPY	455	0,82	404	0,75
JP3116000005 - AC.ASAHI GROUP HOLDINGS LTD (JPY)	JPY	552	0,99	522	0,97
JP3942400007 - AC.ASTELLAS PHARMA INC (JPY)	JPY	551	0,99	571	1,06
JP3830800003 - AC.BRIDGESTONE CORP (JPY)	JPY	503	0,90	473	0,88
JP3566800003 - AC.CENTRAL JAPAN RAILWAY COMPANY (JPY)	JPY	565	1,02	526	0,98
JP3519400000 - AC.CHUGAI PHARMACEUTICAL CO LTD (JPY)	JPY	567	1,02	600	1,11
JP3476480003 - AC.DAI-ICHI LIFE INSURANCE (JPY)	JPY	658	1,18	534	0,99
JP3475350009 - AC.DAIICHI SANKYO CO LTD (JPY)	JPY	572	1,03	454	0,84
JP3481800005 - AC.DAIKIN INDUSTRIES LTD (JPY)	JPY	604	1,08	504	0,94
JP3505000004 - AC.DAIWA HOUSE INDUSTRY CO LTD (JPY)	JPY	271	0,49	239	0,44
JP3502200003 - AC.DAIWA SECURITIES GROUP INC (JPY)	JPY	182	0,33	167	0,31
JP3551500006 - AC.DENSO CORPORATION (JPY)	JPY	612	1,10	623	1,16
JP3551520004 - AC.DENTSU INC (JPY)	JPY	289	0,52	263	0,49
JP3493400000 - AC.DIC CORP (JPY)	JPY	481	0,86	421	0,78
JP3783600004 - AC.EAST JAPAN RAILWAY CO (JPY)	JPY	115	0,21	115	0,21
JP3160400002 - AC.EISAI CO LTD (JPY)	JPY	240	0,43	308	0,57
JP3802300008 - AC.FAST RETAILING CO LTD (JPY)	JPY	700	1,26	700	1,30
JP3820000002 - AC.FUJI ELECTRIC CO LTD (JPY)	JPY	347	0,62	348	0,65
JP3814000000 - AC.FUJIFILM HOLDING CORP (JPY)	JPY	357	0,64	301	0,56
JP3818000006 - AC.FUJITSU LTD (JPY)	JPY	1.159	2,08	1.172	2,17
JP3788600009 - AC.HITACHI (JPY)	JPY	1.690	3,03	1.598	2,96
JP3843250006 - AC.HOKUTO CORP (JPY)	JPY	250	0,45	241	0,45
JP3854600008 - AC.HONDA MOTOR (JPY)	JPY	608	1,09	616	1,14
JP3837800006 - AC.HOYA CORPORATION (JPY)	JPY	1.146	2,06	953	1,77
JP3134800006 - AC.IHI CORP (JPY)	JPY	177	0,32	161	0,30
JP3143000002 - AC.ITO EN LTD (JPY)	JPY	406	0,73	356	0,66
JP3138400001 - AC.IZUMI CO LTD (JPY)	JPY	285	0,51	315	0,58
JP3386030005 - AC.JFE HOLDINGS INC (JPY)	JPY	268	0,48	203	0,38
JP3386450005 - AC.JX HOLDINGS INC (JPY)	JPY	438	0,79	441	0,82
JP3228600007 - AC.KANSAI ELECTRIC POWER CO INC (JPY)	JPY	178	0,32	171	0,32
JP3205800000 - AC.KAO CORPORATION (JPY)	JPY	452	0,81	458	0,85
JP3224200000 - AC.KAWASAKI HEAVY INDUSTRIES (JPY)	JPY	213	0,38	192	0,36
JP3496400007 - AC.KDDI CORPORATION (JPY)	JPY	1.176	2,11	1.089	2,02
JP3260800002 - AC.KINTETSU GROUP HOLDINGS CO (JPY)	JPY	871	1,56	888	1,65
JP3258000003 - AC.KIRIN HOLDINGS CO LTD (JPY)	JPY	368	0,66	383	0,71
JP3304200003 - AC.KOMATSU LTD (JPY)	JPY	929	1,67	939	1,74
JP3266400005 - AC.KUBOTA CORPORATION (JPY)	JPY	684	1,23	635	1,18
JP3249600002 - AC.KYOCERA CORPORATION (JPY)	JPY	443	0,80	429	0,80
JP3626800001 - AC.LIXIL GROUP CORP (JPY)	JPY	575	1,03	501	0,93
JP3435750009 - AC.M3 INC (JPY)	JPY	395	0,71	395	0,73
JP3900000005 - AC.MITSUBISHI HEAVY INDUSTRIES (JPY)	JPY	697	1,25	744	1,38
JP3903000002 - AC.MITSUBISHI MATERIALS CORP (JPY)	JPY	208	0,37	207	0,38
JP3902900004 - AC.MITSUBISHI UFJ FINANCIAL GROUP (JPY)	JPY	1.082	1,94	974	1,81
JP3888300005 - AC.MITSUI CHEMICALS INC (JPY)	JPY	378	0,68	380	0,70
JP3893200000 - AC.MITSUI FUDOSAN CO LTD (JPY)	JPY	782	1,40	744	1,38
JP3888400003 - AC.MITSUI MINING & SMELTING CO (JPY)	JPY	140	0,25	136	0,25
JP3885780001 - AC.MIZUHO FINANCIAL GROUP INC. (JPY)	JPY	516	0,93	510	0,95
JP3914400001 - AC.MURATA MANUFACTURING CO. (JPY)	JPY	922	1,66	775	1,44
JP3733000008 - AC.NEC CORPORATION (JPY)	JPY	482	0,87	449	0,83
JP3758190007 - AC.NEXON CO LTD (JPY)	JPY	139	0,25	188	0,35
JP3756600007 - AC.NINTENDO CO LTD(JPY)	JPY	1.173	2,11	1.377	2,56
JP3729400006 - AC.NIPPON EXPRESS CO LTD (JPY)	JPY	673	1,21	728	1,35
JP3381000003 - AC.NIPPON STEEL & SUMITOMO METAL (JPY)	JPY	256	0,46	232	0,43
JP3735400008 - AC.NIPPON TELEGRAPH & TEL.CORP-NTT-(JPY)	JPY	866	1,56	802	1,49
JP3753000003 - AC.NIPPON YUSEN KK (JPY)	JPY	0	0,00	476	0,88
JP3672400003 - AC.NISSAN MOTOR CO LTD (JPY)	JPY	203	0,36	196	0,36
JP3675600005 - AC.NISSAN FOODS HOLDINGS (JPY)	JPY	491	0,88	432	0,80
JP3756100008 - AC.NITORI HOLDINGS CO LTD (JPY)	JPY	512	0,92	449	0,83
JP3684000007 - AC.NITTO DENKO CORP (JPY)	JPY	683	1,23	701	1,30
JP3762600009 - AC.NOMURA HOLDINGS INC (JPY)	JPY	240	0,43	242	0,45
JP3165700000 - AC.NTT DATA CORP (JPY)	JPY	443	0,79	350	0,65
JP3173400007 - AC.OBIC CO LTD (JPY)	JPY	692	1,24	662	1,23
JP3198900007 - AC.ORIENTAL LAND CO LTD (JPY)	JPY	839	1,51	723	1,34
JP3200450009 - AC.ORIX CORP (JPY)	JPY	675	1,21	592	1,10
JP3866800000 - AC.PANASONIC CORPORATION (JPY)	JPY	529	0,95	482	0,90
JP3967200001 - AC.RAKUTEN INC (JPY)	JPY	203	0,36	232	0,43
JP3970300004 - AC.RECRUIT HOLDINGS CO LTD (JPY)	JPY	975	1,75	770	1,43
JP3500610005 - AC.RESONA HOLDINGS INC (JPY)	JPY	274	0,49	258	0,48
JP3976300008 - AC.RYOHIN KEIKAKU CO (JPY)	JPY	243	0,44	223	0,41

Descripción de la inversión y emisor	Divisa	Periodo actual		Periodo anterior	
		Valor de mercado	%	Valor de mercado	%
JP3420600003 - AC.SEKISUI HOUSE LTD (JPY)	JPY	359	0,64	343	0,64
JP3422950000 - AC.SEVEN&I HOLDINGS CO LTD (JPY)	JPY	690	1,24	710	1,32
JP3358000002 - AC.SHIMANO INC (JPY)	JPY	584	1,05	461	0,86
JP3371200001 - AC.SHIN-ETSU CHEMICAL CO LTD (JPY)	JPY	831	1,49	806	1,50
JP3347200002 - AC.SHIONOGI & CO LTD (JPY)	JPY	537	0,96	401	0,74
JP3351600006 - AC.SHISEIDO CO (JPY)	JPY	360	0,65	386	0,72
JP3436100006 - AC.SOFTBANK GROUP CORP (JPY)	JPY	925	1,66	1.095	2,03
JP3435000009 - AC.SONY CORP (JPY)	JPY	1.960	3,52	1.680	3,12
JP3407400005 - AC.SUMITOMO ELECTRIC INDUSTRIES LTD(JPY)	JPY	297	0,53	321	0,59
JP3405400007 - AC.SUMITOMO HEAVY INDUSTRIES LTD (JPY)	JPY	293	0,53	301	0,56
JP3402600005 - AC.SUMITOMO METAL MINING (JPY)	JPY	414	0,74	435	0,81
JP3892100003 - AC.SUMITOMO MITSUI TRUST HOLDINGS (JPY)	JPY	357	0,64	322	0,60
JP3449020001 - AC.TAIHEIYO CEMENT CORP (JPY)	JPY	420	0,75	434	0,81
JP3443600006 - AC.TAISEI CORP (JPY)	JPY	450	0,81	449	0,83
JP3463000004 - AC.TAKEDA PHARMACEUTICAL CO LTD (JPY)	JPY	248	0,45	246	0,46
JP3546800008 - AC.TERUMO CORP (JPY)	JPY	453	0,81	380	0,71
JP3597800006 - AC.TOBU RAILWAY CO LTD (JPY)	JPY	449	0,81	422	0,78
JP3571400005 - AC.TOKYO ELECTRON LIMITED (JPY)	JPY	881	1,58	842	1,56
JP3573000001 - AC.TOKYO GAS CO LTD (JPY)	JPY	917	1,65	913	1,69
JP3910660004 - AC.TOKYO MARINE HOLDINGS INC (JPY)	JPY	646	1,16	541	1,00
JP3574200006 - AC.TOKYU CORPORATION (JPY)	JPY	200	0,36	179	0,33
JP3634600005 - AC.TOYOTA INDUSTRIES CORP (JPY)	JPY	603	1,08	622	1,15
JP3633400001 - AC.TOYOTA MOTOR CORP (JPY)	JPY	2.592	4,65	2.484	4,61
JP3158800007 - AC.LUBE INDUSTRIES LTD (JPY)	JPY	293	0,53	296	0,55
JP3951600000 - AC.UNICHARM CORP (JPY)	JPY	420	0,75	374	0,69
JP3933800009 - AC.Z HOLDINGS CORP (JPY)	JPY	556	1,00	426	0,79
TOTAL RV COTIZADA		53.380	95,85	51.111	94,85
TOTAL RENTA VARIABLE		53.380	95,85	51.111	94,82
FR0007038138 - PART.AMUNDI EURO LIQ RA-I CAP	EUR	138	0,25	1.376	2,55
TOTAL IIC		138	0,25	1.376	2,55
TOTAL INVERSIONES FINANCIERAS EXTERIOR		53.518	96,10	52.487	97,38
TOTAL INVERSIONES FINANCIERAS		53.518	96,10	52.487	97,38

Notas: El período se refiere al final del trimestre o semestre, según sea el caso.

Los productos estructurados suponen un 0,00% de la cartera de inversiones financieras del fondo o compartimento.

11. Información sobre la política de remuneración

Esta información aparecerá cumplimentada en el informe anual.

12. Información sobre las operaciones de financiación de valores, reutilización de las garantías y swaps de rendimiento total (Reglamento UE 2015/2365)

El fondo no ha realizado durante el período operaciones de financiación de valores, reutilización de garantías o swaps de rendimiento total.