

SABADELL GARANTÍA EXTRA 25, FI

Nº Registro CNMV: 5060

Informe Trimestral del Primer Trimestre 2022

Gestora: 1) SABADELL ASSET MANAGEMENT, S.A., S.G.I.I.C. **Depositario:** BNP PARIBAS SECURITIES SERVICES, SUCURSAL EN ESPAÑA **Auditor:** PricewaterhouseCoopers Auditores, S.L.

Grupo Gestora: **Grupo Depositario:** BNP PARIBAS **Rating Depositario:** A+ (Standard & Poor's)

El presente informe, junto con los últimos informes periódicos, se encuentran disponibles por medios telemáticos en www.sabadellassetmanagement.com.

La Entidad Gestora atenderá las consultas de los clientes, relacionadas con las IIC gestionadas en:

Dirección

Paseo de la Castellana, 1 - 28046 Madrid. Teléfono: 937288978

Correo Electrónico

SabadellAssetManagement@sabadellassetmanagement.com

Asimismo cuenta con un departamento o servicio de atención al cliente encargado de resolver las quejas y reclamaciones. La CNMV también pone a su disposición la Oficina de Atención al Inversor (902 149 200, e-mail: inversores@cnmv.es).

INFORMACIÓN FONDO

Fecha de registro: 29/07/2016

1. Política de inversión y divisa de denominación

Categoría

Tipo de fondo:

Otros

Vocación inversora: Garantizado de Rendimiento Variable

Perfil de Riesgo: 1, en una escala del 1 al 7

Descripción general

Política de inversión: Su gestión está encaminada a la consecución de un objetivo concreto de rentabilidad consistente en garantizar a fecha de vencimiento de la garantía, el 31 de octubre de 2024, el valor de la inversión inicial a fecha 7 de noviembre de 2016, tras efectuar ocho reembolsos obligatorios de importe variable ligados al Euribor 3 meses en los días 31 de octubre desde 2017 hasta 2024, o día siguiente si no fuese hábil, sobre la inversión a 7 de noviembre de 2016 ajustada por los posibles reembolsos y/o traspasos voluntarios. Cada reembolso anual se calculará en función del promedio del Euribor 3 meses de las fechas de observación. Si en estas fechas, el índice fuese inferior a 0,25%, se tomará 0,25%, y si es superior o igual a 2%, el 2%. TAE garantizada a vencimiento mínima es +0,25% y la máxima +2%. Esta rentabilidad está garantizada al propio Fondo por Banco de Sabadell, S.A.

Operativa en instrumentos derivados

Una información más detallada sobre la política de inversión del Fondo se puede encontrar en su folleto informativo.

Divisa de denominación EUR

2. Datos económicos

	Periodo actual	Periodo anterior	2022	2021
Índice de rotación de la cartera	0,00	0,00	0,00	0,00
Rentabilidad media de la liquidez (% anualizado)	-0,49	-0,38	-0,49	-0,23

Nota: El período se refiere al trimestre o semestre, según sea el caso. En el caso de IIC cuyo valor liquidativo no se determine diariamente, éste dato y el de patrimonio se refieren a los últimos disponibles

2.1.b) Datos generales.

Cuando no exista información disponible las correspondientes celdas aparecerán en blanco

	Periodo actual	Periodo anterior
Nº de Participaciones	29.542.846,21	29.978.684,14
Nº de Partícipes	8.744	8.890
Beneficios brutos distribuidos por participación (EUR)		
Inversión mínima (EUR)	600	

Fecha	Patrimonio fin de periodo (miles de EUR)	Valor liquidativo fin del período (EUR)
Periodo del informe	305.122	10,3281
2021	313.282	10,4502
2020	341.152	10,4996
2019	357.412	10,4097

Comisiones aplicadas en el período, sobre patrimonio medio

	% efectivamente cobrado						Base de cálculo	Sistema de imputación
	Periodo			Acumulada				
	s/patrimonio	s/resultados	Total	s/patrimonio	s/resultados	Total		
Comisión de gestión	0,07	0,00	0,07	0,07	0,00	0,07	patrimonio	al fondo
Comisión de depositario			0,01			0,01	patrimonio	

2.2 Comportamiento

Cuando no exista información disponible las correspondientes celdas aparecerán en blanco

A) Individual. Divisa EUR

Rentabilidad (% sin anualizar)	Acumulado 2022	Trimestral				Anual			
		Último trim (0)	Trim-1	Trim-2	Trim-3	2021	2020	2019	2017
Rentabilidad IIC	-1,17	-1,17	0,06	-0,05	-0,15	-0,47	0,86	2,37	2,31

Rentabilidades extremas (i)	Trimestre actual		Último año		Últimos 3 años	
	%	Fecha	%	Fecha	%	Fecha
Rentabilidad mínima (%)	-0,35	10-03-2022	-0,35	10-03-2022	-1,13	16-03-2020
Rentabilidad máxima (%)	0,48	01-03-2022	0,48	01-03-2022	1,29	19-03-2020

(i) Sólo se informa para las clases con una antigüedad mínima del periodo solicitado y siempre que no se haya modificado su vocación inversora

Se refiere a las rentabilidades máximas y mínimas entre dos valores liquidativos consecutivos.

La periodicidad de cálculo del valor liquidativo es *diaria*

Recuerde que rentabilidades pasadas no presuponen rentabilidades futuras. Sólo se informa si se ha mantenido una política de inversión homogénea en el período.

Medidas de riesgo (%)	Acumulado 2022	Trimestral				Anual			
		Último trim (0)	Trim-1	Trim-2	Trim-3	2021	2020	2019	2017
Volatilidad(ii) de:									
Valor liquidativo	1,38	1,38	1,32	1,47	1,64	1,32	3,31	2,13	3,73
Ibex-35	18,71	18,71	16,25	18,62	19,94	16,25	34,16	12,41	12,89
Letra Tesoro 1 año	0,30	0,30	0,28	0,35	0,33	0,28	0,53	0,29	0,15
VaR histórico del valor liquidativo(iii)	1,65	1,65	1,65	2,15	2,16	1,65	2,21	2,31	2,34

(ii) Volatilidad histórica: Indica el riesgo de un valor en un periodo, a mayor volatilidad mayor riesgo. A modo comparativo se ofrece la volatilidad de distintas referencias. Sólo se informa de la volatilidad para los períodos con política de inversión homogénea.

(iii) VaR histórico del valor liquidativo: Indica lo máximo que se puede perder, con un nivel de confianza del 99%, en el plazo de 1 mes, si se repitiese el comportamiento de la IIC de los últimos 5 años. El dato es a finales del periodo de referencia.

Gastos (% s/ patrimonio medio)	Acumulado 2022	Trimestral				Anual			
		Último trim (0)	Trim-1	Trim-2	Trim-3	2021	2020	2019	2017
Ratio total de gastos (iv)	0,08	0,08	0,09	0,09	0,09	0,35	0,34	0,34	0,34

(iv) Incluye los gastos directos soportados en el periodo de referencia: comisión de gestión sobre patrimonio, comisión de depositario, auditoría, servicios bancarios (salvo gastos de financiación), y resto de gastos de gestión corriente, en términos de porcentaje sobre patrimonio medio del periodo. En el caso de fondos/compartimentos que invierten más de un 10% de su patrimonio en otras IIC este ratio incluye, de forma adicional al anterior, los gastos soportados indirectamente, derivados de esas inversiones, que incluyen las comisiones de suscripción y reembolso. Este ratio no incluye la comisión de gestión sobre resultados ni los costes de transacción por la compraventa de valores.

En el caso de inversiones en IIC que no calculan su ratio de gastos, éste se ha estimado para incorporarlo en el ratio de gastos.

Evolución del valor liquidativo últimos 5 años

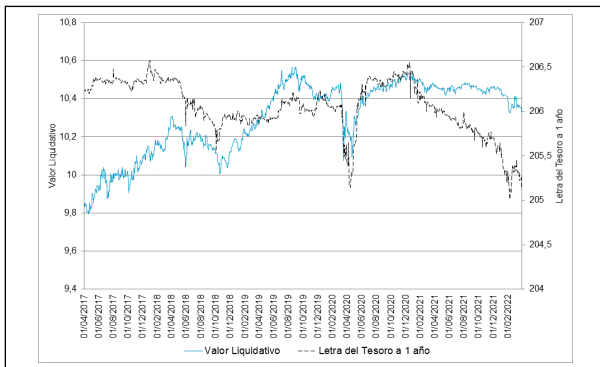

Rentabilidad trimestral de los últimos 3 años

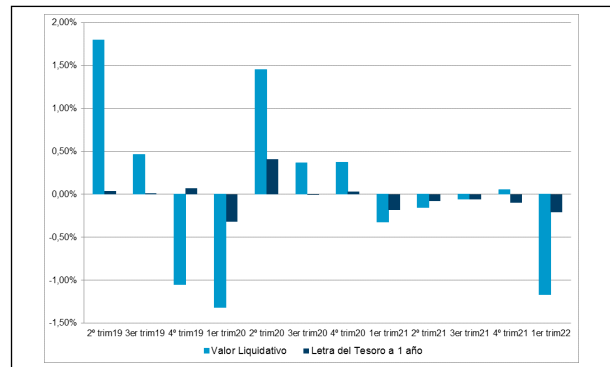

B) Comparativa

Durante el periodo de referencia, la rentabilidad media en el periodo de referencia de los fondos gestionados por la Sociedad Gestora se presenta en el cuadro adjunto. Los fondos se agrupan según su vocación inversora.

Vocación inversora	Patrimonio gestionado* (miles de euros)	Nº de partícipes*	Rentabilidad Trimestral media**
Renta Fija Euro	3.555.326	91.850	-0,49
Renta Fija Internacional	356.526	34.891	-4,95
Renta Fija Mixta Euro	110.495	1.347	-2,72
Renta Fija Mixta Internacional	1.753.806	42.799	-2,78
Renta Variable Mixta Euro	0	0	0,00
Renta Variable Mixta Internacional	603.913	26.969	-3,71
Renta Variable Euro	277.230	23.539	-3,66
Renta Variable Internacional	1.519.988	104.553	-5,33
IIC de Gestión Pasiva	0	0	0,00
Garantizado de Rendimiento Fijo	282.970	8.138	-2,38
Garantizado de Rendimiento Variable	2.166.322	70.386	-2,21
De Garantía Parcial	261.830	6.156	-2,52
Retorno Absoluto	75.297	10.031	-0,48
Global	4.601.821	94.890	-3,52
FMM a Corto Plazo de Valor Liquidativo Variable	0	0	0,00
FMM a Corto Plazo de Valor Liq. Constante de Deuda Pública	0	0	0,00
FMM a Corto Plazo de Valor Liquidativo de Baja Volatilidad	0	0	0,00
FMM Estándar de Valor Liquidativo Variable	0	0	0,00
Renta Fija Euro Corto Plazo	475.307	11.686	-0,31
IIC que Replica un Índice	0	0	0,00
IIC con Objetivo Concreto de Rentabilidad No Garantizado	25.636	690	-1,19
Total fondos	16.066.467	527.925	-2,65

*Medias.

**Rentabilidad media ponderada por patrimonio medio de cada FI en el periodo

2.3 Distribución del patrimonio al cierre del período (Importes en miles de EUR)

Distribución del patrimonio	Fin periodo actual		Fin periodo anterior	
	Importe	% sobre patrimonio	Importe	% sobre patrimonio
(+) INVERSIONES FINANCIERAS	301.187	98,71	308.921	98,61

Distribución del patrimonio	Fin período actual		Fin período anterior	
	Importe	% sobre patrimonio	Importe	% sobre patrimonio
* Cartera interior	292.011	95,70	300.282	95,85
* Cartera exterior	0	0,00	0	0,00
* Intereses de la cartera de inversión	9.176	3,01	8.639	2,76
* Inversiones dudosas, morosas o en litigio	0	0,00	0	0,00
(+) LIQUIDEZ (TESORERÍA)	10.232	3,35	8.714	2,78
(+/-) RESTO	-6.297	-2,06	-4.353	-1,39
TOTAL PATRIMONIO	305.122	100,00 %	313.282	100,00 %

Notas:

El período se refiere al trimestre o semestre, según sea el caso.

Las inversiones financieras se informan a valor e estimado de realización.

2.4 Estado de variación patrimonial

	% sobre patrimonio medio			% variación respecto fin período anterior
	Variación del período actual	Variación del período anterior	Variación acumulada anual	
PATRIMONIO FIN PERIODO ANTERIOR (miles de EUR)	313.282	322.993	313.282	
± Suscripciones/ reembolsos (neto)	-1,46	-3,11	-1,46	-54,24
- Beneficios brutos distribuidos	0,00	0,00	0,00	0,00
± Rendimientos netos	-1,18	0,05	-1,18	-2.220,14
(+) Rendimientos de gestión	-1,09	0,14	-1,09	-853,21
+ Intereses	0,22	0,23	0,22	-4,07
+ Dividendos	0,00	0,00	0,00	0,00
± Resultados en renta fija (realizadas o no)	-2,25	-0,31	-2,25	616,13
± Resultados en renta variable (realizadas o no)	0,00	0,00	0,00	0,00
± Resultados en depósitos (realizadas o no)	0,00	0,00	0,00	0,00
± Resultado en derivados (realizadas o no)	0,94	0,22	0,94	315,06
± Resultado en IIC (realizados o no)	0,00	0,00	0,00	0,00
± Otros resultados	0,00	0,00	0,00	0,00
± Otros rendimientos	0,00	0,00	0,00	0,00
(-) Gastos repercutidos	-0,08	-0,09	-0,08	-5,02
- Comisión de gestión	-0,07	-0,07	-0,07	-4,93
- Comisión de depositario	-0,01	-0,01	-0,01	-4,93
- Gastos por servicios exteriores	0,00	0,00	0,00	-36,09
- Otros gastos de gestión corriente	0,00	0,00	0,00	-0,05
- Otros gastos repercutidos	0,00	0,00	0,00	0,00
(+) Ingresos	0,00	0,00	0,00	0,00
+ Comisiones de descuento a favor de la IIC	0,00	0,00	0,00	0,00
+ Comisiones retrocedidas	0,00	0,00	0,00	0,00
+ Otros ingresos	0,00	0,00	0,00	0,00
PATRIMONIO FIN PERIODO ACTUAL (miles de EUR)	305.122	313.282	305.122	

Nota: El período se refiere al trimestre o semestre, según sea el caso.

3. Inversiones financieras

3.1 Inversiones financieras a valor estimado de realización (en miles de EUR) y en porcentaje sobre el patrimonio, al cierre del periodo

Descripción de la inversión y emisor	Periodo actual		Periodo anterior	
	Valor de mercado	%	Valor de mercado	%
TOTAL RENTA FIJA COTIZADA	287.817	94,33	297.931	95,10
TOTAL RENTA FIJA	287.817	94,33	297.931	95,10
TOTAL INVERSIONES FINANCIERAS INTERIOR	287.817	94,33	297.931	95,10
TOTAL INVERSIONES FINANCIERAS	287.817	94,33	297.931	95,10

Notas: El período se refiere al final del trimestre o semestre, según sea el caso.

Los productos estructurados suponen un 0,00% de la cartera de inversiones financieras del fondo o compartimento.

3.2 Distribución de las inversiones financieras, al cierre del período: Porcentaje respecto al patrimonio total

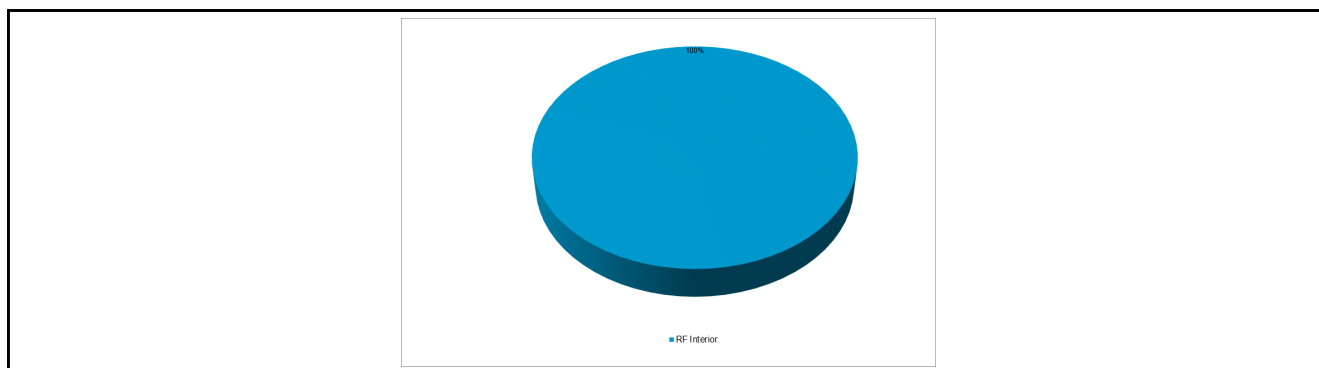

3.3 Operativa en derivados. Resumen de las posiciones abiertas al cierre del periodo (importes en miles de EUR)

Subyacente	Instrumento	Importe nominal comprometido	Objetivo de la inversión
SWAP BARCLAYS GEX25 VT.25/10/24 (COBRO)	V/ SWAP BARCLAYS GEX25 VT.25/10/24 (COBRO)	99.665	Inversión
SWAP BBVA GEX25 VT.25/10/24 (COBRO)	V/ SWAP BBVA GEX25 VT.25/10/24 (COBRO)	109.365	Inversión
SWAP JPMORGAN GEX25 VT.25/10/24 (COBRO)	V/ SWAP JPMORGAN GEX25 VT.25/10/24 (COBRO)	75.765	Inversión
SWAP SANTANDER GEX25 VT.25/10/24 (COBRO)	V/ SWAP SANTANDER GEX25 VT.25/10/24 (COBRO)	18.965	Inversión
Total otros subyacentes		303760	
TOTAL DERECHOS		303760	
TOTAL OBLIGACIONES		0	

4. Hechos relevantes

	SI	NO
a. Suspensión temporal de suscripciones/reembolsos		X
b. Reanudación de suscripciones/reembolsos		X
c. Reembolso de patrimonio significativo		X
d. Endeudamiento superior al 5% del patrimonio		X
e. Sustitución de la sociedad gestora		X
f. Sustitución de la entidad depositaria		X
g. Cambio de control de la sociedad gestora		X
h. Cambio en elementos esenciales del folleto informativo		X
i. Autorización del proceso de fusión		X
j. Otros hechos relevantes		X

5. Anexo explicativo de hechos relevantes

No aplicable

6. Operaciones vinculadas y otras informaciones

	SI	NO
a. Partícipes significativos en el patrimonio del fondo (porcentaje superior al 20%)		X
b. Modificaciones de escasa relevancia en el Reglamento		X
c. Gestora y el depositario son del mismo grupo (según artículo 4 de la LMV)		X
d. Se han realizado operaciones de adquisición y venta de valores en los que el depositario ha actuado como vendedor o comprador, respectivamente		X
e. Se han adquirido valores o instrumentos financieros emitidos o avalados por alguna entidad del grupo de la gestora o depositario, o alguno de éstos ha actuado como colocador, asegurador, director o asesor, o se han prestado valores a entidades vinculadas.		X
f. Se han adquirido valores o instrumentos financieros cuya contrapartida ha sido otra una entidad del grupo de la gestora o depositario, u otra IIC gestionada por la misma gestora u otra gestora del grupo.		X
g. Se han percibido ingresos por entidades del grupo de la gestora que tienen como origen comisiones o gastos satisfechos por la IIC.		X
h. Otras informaciones u operaciones vinculadas	X	

7. Anexo explicativo sobre operaciones vinculadas y otras informaciones

El Fondo puede realizar operaciones de compraventa de activos o valores negociados en mercados secundarios oficiales, incluso aquéllos emitidos o avalados por entidades del grupo de Crédit Agricole, S.A. y/o del grupo BNP Paribas, S.A., operaciones de compraventa de divisa, así como operaciones de compraventa de títulos de deuda pública con pacto de recompra en las que actúen como intermediarios o liquidadores entidades del grupo de Crédit Agricole, S.A. y/o del grupo de BNP Paribas, S.A. Esta Sociedad Gestora verifica que dichas operaciones se realicen a precios y condiciones de mercado.

La remuneración de las cuentas y depósitos del Fondo en la entidad depositaria se realiza a precios y condiciones de mercado.

8. Información y advertencias a instancia de la CNMV

No aplicable

9. Anexo explicativo del informe periódico

1. SITUACION DE LOS MERCADOS Y EVOLUCIÓN DEL FONDO. a) Visión de la gestora/sociedad sobre la situación de los mercados. El primer trimestre de 2022 ha sido difícil para los mercados, preocupados por las implicaciones del conflicto entre Rusia y Ucrania, la aceleración de la inflación y la posible necesidad de un ritmo más rápido de subidas de tipos de interés para combatir la mayor inflación que pesa tanto sobre las acciones como sobre los bonos. Durante el trimestre, la mayoría de los activos han perdido terreno y las pérdidas se observaron en general en la renta variable, el crédito y los bonos soberanos. La única clase de activos que se comportó bien fueron las materias primas, y la energía, los metales y los productos agrícolas registraron grandes ganancias. La historia más importante del trimestre fue, sin duda, la invasión de Ucrania por parte de Rusia. Eso condujo a un importante movimiento de aversión al riesgo ya que se impusieron sanciones y los inversores se preocuparon por una mayor escalada en el conflicto. Rusia es un importante productor de materias primas y la escalada de tensiones llevó los precios de la energía a niveles extremos, lo que exacerbó el aumento de la inflación, la interrupción de la cadena de suministro y el riesgo para el crecimiento mundial. Durante el trimestre, el repunte de la inflación ha creado problemas para los bancos centrales, obligándolos a seguir un ciclo de ajuste más agresivo de lo esperado a principios de año. En términos de política monetaria, como se esperaba, la Fed elevó su tasa de préstamo a corto plazo en 25 puntos básicos en su reunión de marzo, moviendo la tasa objetivo de los fondos federales de casi cero a un rango de 0,25% a 0,50%. Fue el primer aumento de tasas de la Fed desde 2018 y marcó un paso clave para alejarse de la política monetaria ultra acomodaticia que instituyó el banco central en los primeros días de la pandemia. Los formuladores de políticas también publicaron un pronóstico económico actualizado, que mostró que esperan aumentar los tipos siete veces en 2022. Además, rebajó su pronóstico de crecimiento económico y revisó al alza las proyecciones de inflación. Durante el trimestre, la curva de EE. UU. se aplanó con el principal movimiento observado en los vencimientos cortos de la curva de rendimiento de EE. UU.: en el 1T, el rendimiento de EE. UU. a 2 años aumentó aprox. +160bps a +2.34%; el rendimiento a 5 años aumentó aprox. +120pb de +1.26% a fines de diciembre a +2.46% a fines de marzo. El rendimiento de los EE. UU. a 10 años comenzó el año en +1,51% y terminó el trimestre en +2,34%. El Banco Central Europeo dejó la política monetaria sin cambios y confirmó que la reducción del programa de compras de emergencia por la pandemia concluirá en junio y el programa de compras de activos finalizará gradualmente durante el 3T22 pero con la condicionalidad y dependencia de datos habituales. La presidenta Lagarde señaló que los riesgos a corto plazo para la inflación se inclinaron al alza y dejaron la puerta abierta a una primera subida de tipos este año que podría llegar "algún tiempo" después del final de las compras de activos. En este entorno, la curva alemana se aplanó durante el trimestre: habiendo comenzado el trimestre en -0,18%, los rendimientos alemanes a 10 años subieron a +0,55% a fines de marzo. Durante el trimestre, los rendimientos alemanes a 2 años subieron hasta el -0,08 %, desde el nivel del -0,64 % a finales de diciembre. El diferencial entre los Bunds alemanes a 10 años y los BTP italianos a 10 años pasó de aprox. +135 pb a fines de diciembre a +149 pb a finales de marzo. En los mercados de divisas, el dólar estadounidense se benefició de la huida hacia la calidad tras la invasión rusa de Ucrania y de los inversores que valoraron una serie agresiva de subidas de tipos por parte de la Reserva Federal. Estos respaldaron el índice del dólar estadounidense que ganó +2,8 en el trimestre. Durante el trimestre, el dólar estadounidense se fortaleció frente al euro (+2,8 %), el yen japonés (+5,8 %) y la libra esterlina (+2,9 %), mientras que se depreció frente a las divisas de materias primas (-1 % frente al dólar canadiense y -3% frente al dólar australiano). El euro tuvo un comportamiento mixto, debilitándose frente al dólar estadounidense (-2,7 %) y el franco suizo (-1,6 %), mientras que se apreció frente al yen japonés (+2,9 %) y marginalmente frente a la libra esterlina (+0,1 %). En los Mercados Emergentes, las previsiones de crecimiento se debilitaron debido a que los países expuestos al efecto del conflicto Rusia-Ucrania, mientras China amenazó el frágil mercado laboral y la recuperación del consumo debido a las políticas de cero Covid-19. Las perspectivas de inflación se han revisado indiscriminadamente al alza debido al aumento de los precios de la energía y los alimentos y una interrupción más persistente de la cadena de suministro exacerbada por las últimas restricciones aplicadas en importantes centros comerciales de China. En términos de política monetaria, la mayoría de los Bancos Centrales de Mercados endurecieron el curso de su política monetaria. En este entorno, los mercados emergentes agregados experimentaron un trimestre negativo, con el índice MSCI EM cayendo un -7 % en términos de rentabilidad total en dólares estadounidenses y un -6,1 % en términos locales. Los mercados desarrollados globales y los mercados emergentes se situaron en general en territorio negativo. En el trimestre, el índice MSCI World Equity experimentó una depreciación del -5,2 % en términos de rentabilidad total neta en USD. Desde una perspectiva geográfica, como era de esperar, durante el primer trimestre, Europa tuvo el peor comportamiento seguido por

los Mercados Emergentes; EE. UU. y Japón fueron negativos, pero limitaron sus pérdidas trimestrales gracias a la recuperación experimentada en marzo, mientras que el Reino Unido fue uno de los pocos con un desempeño trimestral positivo. Las acciones estadounidenses terminaron el trimestre con su primera caída trimestral desde el primer trimestre de 2020 con el S&P 500 cayendo -4.6%. El año no empezó bien para el S&P500 que experimentó una rentabilidad negativa tanto en enero como en febrero. Sin embargo, en marzo, el S&P500 registró una rentabilidad positiva con un crecimiento mensual del +3,7%. Entre los otros índices principales de EE. UU., el Dow Jones 30 bajó un -4,6 % durante el primer trimestre, mientras que los índices de referencia de pequeña capitalización quedaron rezagados, y el Russell 2000 registró una pérdida del -7,8 % en el primer trimestre. El índice Nasdaq Composite de gran contenido tecnológico cayó un -9,1%. Durante el trimestre, el índice FANG+ que mide las cinco grandes megacapitalizaciones (más las grandes capitalizaciones de mayor crecimiento) tuvo el peor rendimiento de nuestra muestra de EE. UU. con una caída del -11,2 %. En Europa, durante el primer trimestre, la gran mayoría de los índices de renta variable tuvieron un rendimiento negativo. Europa es el área más expuesta al conflicto en Ucrania, en particular, a través de los efectos del aumento de los precios de la energía, las interrupciones de la cadena de suministro y la proximidad geográfica. Como resultado, los mercados de renta variable europeos se vieron gravemente afectados: el MSCI Europe registró un -5,4 % en términos de rentabilidad total local, mientras que el MSCI EMU y el Euro Stoxx 50 lo hicieron relativamente peor y terminaron el trimestre con rentabilidad respectivamente de -9,4% y -9.%. El primer mes de la guerra entre Rusia y Ucrania ha aumentado la volatilidad en todos los ámbitos, aunque con algunos signos recientes de estabilización en los mercados de valores. Europa es el área más expuesta a la guerra, en particular, a través de los efectos de los precios más altos de la energía, las interrupciones en la cadena de suministro y la proximidad geográfica, pero la restricción de los productos básicos va mucho más allá de la energía para incluir los productos básicos agrícolas y los metales. En este contexto, la demanda de refugio seguro sigue siendo fuerte para el oro, mientras que los rendimientos del Tesoro se han visto impulsados recientemente por una mayor inflación y expectativas de tipos al alza a lo largo de la curva. Si bien la incertidumbre en el frente de guerra sigue siendo alta, los mercados están tratando de evaluar qué sanciones adicionales podrían imponerse contra Rusia o si los próximos pasos diplomáticos podrían ser más productivos o, en el caso bajista, los riesgos de una extensión en términos de tiempo y alcance geográfico de la crisis. b) Decisiones generales de inversión adoptadas. La cartera del Fondo ha permanecido sin cambios significativos en su estructura a lo largo del trimestre, manteniendo un elevado porcentaje en deuda pública española, con el fin de asegurar el 100% de la inversión inicial del partícipe, y una opción no cotizada en mercados organizados, que asegura la rentabilidad vinculada a la evolución del índice de referencia. c) Índice de referencia. No aplica d) Evolución del Patrimonio, participes, rentabilidad y gastos de la IIC. El patrimonio baja desde 313.282.058,49 euros hasta 305.121.698,83 euros, es decir un 2,60%. El número de participes baja desde 8.890 unidades hasta 8.744 unidades. La rentabilidad en el trimestre ha sido de un -1,17% acumulado. La referida rentabilidad obtenida es neta de unos gastos que han supuesto una carga del 0,08% sobre el patrimonio medio. e) Rendimiento del fondo en comparación con el resto de fondos de la gestora. La rentabilidad del fondo ha sido -1.17%, superior a la de la media de la gestora, que ha sido del -2.65%. Con independencia de la evolución del valor liquidativo durante el periodo remanente, se prevé que el Valor Liquidativo a la fecha de vencimiento de la garantía alcance el Valor Liquidativo garantizado. En caso contrario, la garantía cubriría la diferencia. 2. INFORMACION SOBRE LAS INVERSIONES. a) Inversiones concretas realizadas durante el periodo. Las desinversiones realizadas en la cartera del Fondo se han llevado a cabo con el fin de realizar los ajustes necesarios para atender a los movimientos de reembolsos solicitados durante este periodo. b) Operativa de préstamo de valores. No aplica c) Operativa en derivados y adquisición temporal de activos. La IIC ha realizado operaciones en instrumentos derivados. d) Otra información sobre inversiones. Los reembolsos efectuados antes del vencimiento de la garantía se realizarán al Valor liquidativo aplicable a la fecha de solicitud, valorado a precios de mercado, sobre el que no existe garantía alguna. En estos casos, el Valor Liquidativo aplicable a la fecha de solicitud de reembolso podrá ser superior o inferior al Valor Liquidativo garantizado. Le recordamos que se podrá reembolsar sin comisión de reembolso los días 15 de cada mes, o siguiente día hábil si alguno de estos días fuera inhábil, desde el día 17/04/2017 y hasta el día 15/05/2024, ambos inclusive, siempre que se dé un preaviso de al menos 5 días hábiles. A los reembolsos efectuados fuera de estas fechas se les aplicará la comisión de reembolso que se detalla en el folleto de la IIC. 3. EVOLUCION DEL OBJETIVO CONCRETO DE RENTABILIDAD. Durante el trimestre la evolución del índice de referencia ha sido de un 0.11%. El pasado 31 de octubre de 2021 se realizó el quinto reembolso obligatorio equivalente a un 0.25% sobre el valor de la inversión inicial, tal y como se detalla en el folleto del Fondo. 4. RIESGO ASUMIDO POR EL FONDO. El Fondo ha experimentado durante el último trimestre una volatilidad del

1.38% frente a la volatilidad del 0.30% de la Letra del Tesoro a 1 año.5. EJERCICIO DERECHOS POLITICOS.No aplica6. INFORMACION Y ADVERTENCIAS CNMV.Las inversiones a largo plazo realizadas por el fondo están expuestas a alto riesgo de mercado por lo que los reembolsos realizados antes de vencimiento pueden suponer pérdidas importantes para el inversor. A pesar de la existencia de una garantía, existen cláusulas que condicionan su efectividad que pueden consultarse en el apartado "Garantía de rentabilidad".7. ENTIDADES BENEFICIARIAS DEL FONDO SOLIDARIO E IMPORTE CEDIDO A LAS MISMAS.No aplica8. COSTES DERIVADOS DEL SERVICIO DE ANALISIS.No aplica9. COMPARTIMENTOS DE PROPOSITO ESPECIAL (SIDE POCKETS).No aplica10. PERSPECTIVAS DE MERCADO Y ACTUACION PREVISIBLE DEL FONDO.La gestión del Fondo tendrá como objetivo la consecución del objetivo concreto de rentabilidad garantizado

10. Detalle de inversiones financieras

Descripción de la inversión y emisor	Divisa	Periodo actual		Periodo anterior	
		Valor de mercado	%	Valor de mercado	%
ES00000126B2 - OB.ESPAÑA 2,75% VT.31/10/2024	EUR	46.194	15,14	47.143	15,05
ES00000125I9 - STRIP CUPON ESPAÑA VT.31/10/2024	EUR	23.039	7,55	23.579	7,53
ES00000126X6 - STRIP PRINCIPAL ESPAÑA VT.31/10/2024	EUR	218.584	71,64	227.210	72,53
Total Deuda Pública Cotizada mas de 1 año		287.817	94,33	297.931	95,11
TOTAL RENTA FIJA COTIZADA		287.817	94,33	297.931	95,10
TOTAL RENTA FIJA		287.817	94,33	297.931	95,10
TOTAL INVERSIONES FINANCIERAS INTERIOR		287.817	94,33	297.931	95,10
TOTAL INVERSIONES FINANCIERAS		287.817	94,33	297.931	95,10

Notas: El período se refiere al final del trimestre o semestre, según sea el caso.

Los productos estructurados suponen un 0,00% de la cartera de inversiones financieras del fondo o compartimento.

11. Información sobre la política de remuneración

Esta información aparecerá cumplimentada en el informe anual.

12. Información sobre las operaciones de financiación de valores, reutilización de las garantías y swaps de rendimiento total (Reglamento UE 2015/2365)

El fondo no ha realizado durante el período operaciones de financiación de valores, reutilización de garantías o swaps de rendimiento total.