

# **SABADELL AMÉRICA LATINA BOLSA, F.I.**

Informe de auditoría

Cuentas anuales al 31 de diciembre de 2020

Informe de gestión

## Informe de auditoría de cuentas anuales emitido por un auditor independiente

A los partícipes de SABADELL AMÉRICA LATINA BOLSA, F.I. por encargo de los administradores de Sabadell Asset Management, S.A., S.G.I.I.C., Sociedad Unipersonal (Sociedad gestora):

### Informe sobre las cuentas anuales

#### Opinión

Hemos auditado las cuentas anuales de SABADELL AMÉRICA LATINA BOLSA, F.I. (el Fondo), que comprenden el balance a 31 de diciembre de 2020, la cuenta de pérdidas y ganancias, el estado de cambios en el patrimonio neto y la memoria correspondientes al ejercicio terminado en dicha fecha.

En nuestra opinión, las cuentas anuales adjuntas expresan, en todos los aspectos significativos, la imagen fiel del patrimonio y de la situación financiera del Fondo a 31 de diciembre de 2020, así como de sus resultados correspondientes al ejercicio terminado en dicha fecha, de conformidad con el marco normativo de información financiera que resulta de aplicación (que se identifica en la nota 2 de la memoria) y, en particular, con los principios y criterios contables contenidos en el mismo.

#### Fundamento de la opinión

Hemos llevado a cabo nuestra auditoría de conformidad con la normativa reguladora de la actividad de auditoría de cuentas vigente en España. Nuestras responsabilidades de acuerdo con dichas normas se describen más adelante en la sección *Responsabilidades del auditor en relación con la auditoría de las cuentas anuales* de nuestro informe.

Somos independientes del Fondo de conformidad con los requerimientos de ética, incluidos los de independencia, que son aplicables a nuestra auditoría de las cuentas anuales en España según lo exigido por la normativa reguladora de la actividad de auditoría de cuentas. En este sentido, no hemos prestado servicios distintos a los de la auditoría de cuentas ni han concurrido situaciones o circunstancias que, de acuerdo con lo establecido en la citada normativa reguladora, hayan afectado a la necesaria independencia de modo que se haya visto comprometida.

Consideramos que la evidencia de auditoría que hemos obtenido proporciona una base suficiente y adecuada para nuestra opinión.

#### Cuestiones clave de la auditoría

Las cuestiones clave de la auditoría son aquellas cuestiones que, según nuestro juicio profesional, han sido de la mayor significatividad en nuestra auditoría de las cuentas anuales del periodo actual. Estas cuestiones han sido tratadas en el contexto de nuestra auditoría de las cuentas anuales en su conjunto, y en la formación de nuestra opinión sobre éstas, y no expresamos una opinión por separado sobre esas cuestiones.

**Cuestiones clave de la auditoría****Modo en el que se han tratado en la auditoría****Cartera de inversiones financieras**

De conformidad con la legislación vigente, el objeto social de las Instituciones de Inversión Colectiva es la captación de fondos, bienes o derechos del público para gestionarlos e invertirlos en bienes, derechos, valores u otros instrumentos, financieros o no, siempre que el rendimiento del inversor se establezca en función de los resultados colectivos.

De acuerdo con la actividad anteriormente descrita, el Patrimonio Neto del Fondo está fundamentalmente invertido en instrumentos financieros. La política contable aplicable a la cartera de inversiones financieras del Fondo se encuentra descrita en la nota 3 de la memoria adjunta y en la nota 6 de la misma, se detalla la cartera de inversiones financieras a 31 de diciembre de 2020.

Identificamos esta área como la cuestión clave a considerar en la auditoría del Fondo, por la repercusión que la cartera de inversiones financieras tiene en el cálculo diario de su Patrimonio Neto y, por tanto, del valor liquidativo del mismo.

El Fondo mantiene un contrato de gestión con Sabadell Asset Management, S.A., S.G.I.I.C., Sociedad Unipersonal, como Sociedad Gestora. Hemos obtenido un entendimiento de los procedimientos y criterios empleados por la Sociedad Gestora, en la determinación del valor razonable de las inversiones financieras del Fondo.

Adicionalmente, hemos realizado procedimientos sobre la cartera de inversiones financieras del Fondo, entre los que destacan los siguientes:

*Obtención de confirmaciones de la Entidad Depositaria de los títulos*

Solicitamos a la Entidad Depositaria las confirmaciones relativas a la existencia de la totalidad de los títulos recogidos en la cartera de inversiones financieras del Fondo a 31 de diciembre de 2020, sin encontrar excepciones o diferencias significativas entre la respuesta recibida de la Entidad Depositaria y los registros contables del Fondo, proporcionados por la Sociedad Gestora.

*Valoración de la cartera de inversiones financieras*

Comprobamos la valoración de la totalidad de los activos que se encuentran en la cartera de inversiones financieras del Fondo al 31 de diciembre de 2020, mediante la re-ejecución de los cálculos realizados por la Sociedad Gestora de la misma, utilizando para ello, valores fiables de mercado a la fecha de análisis.

Al realizar dichas re-ejecuciones no se han detectado diferencias significativas entre las valoraciones obtenidas en nuestros cálculos y las valoraciones registradas en la contabilidad del Fondo.

---

### **Otra información: Informe de gestión**

---

La otra información comprende exclusivamente el informe de gestión del ejercicio 2020, cuya formulación es responsabilidad de los administradores de la Sociedad gestora y no forma parte integrante de las cuentas anuales.

Nuestra opinión de auditoría sobre las cuentas anuales no cubre el informe de gestión. Nuestra responsabilidad sobre el informe de gestión, de conformidad con lo exigido por la normativa reguladora de la actividad de auditoría de cuentas, consiste en evaluar e informar sobre la concordancia del informe de gestión con las cuentas anuales, a partir del conocimiento de la entidad obtenido en la realización de la auditoría de las citadas cuentas, así como en evaluar e informar de si el contenido y presentación del informe de gestión son conformes a la normativa que resulta de aplicación. Si, basándonos en el trabajo que hemos realizado, concluimos que existen incorrecciones materiales, estamos obligados a informar de ello.

Sobre la base del trabajo realizado, según lo descrito en el párrafo anterior, la información que contiene el informe de gestión concuerda con la de las cuentas anuales del ejercicio 2020 y su contenido y presentación son conformes a la normativa que resulta de aplicación.

---

### **Responsabilidad de los administradores y de la comisión de auditoría en relación con las cuentas anuales**

---

Los administradores de la Sociedad gestora son responsables de formular las cuentas anuales adjuntas, de forma que expresen la imagen fiel del patrimonio, de la situación financiera y de los resultados del Fondo, de conformidad con el marco normativo de información financiera aplicable a la entidad en España, y del control interno que consideren necesario para permitir la preparación de cuentas anuales libres de incorrección material, debida a fraude o error.

En la preparación de las cuentas anuales, los administradores de la Sociedad gestora son responsables de la valoración de la capacidad del Fondo para continuar como empresa en funcionamiento, revelando, según corresponda, las cuestiones relacionadas con empresa en funcionamiento y utilizando el principio contable de empresa en funcionamiento excepto si los citados administradores tienen intención de liquidar el Fondo o de cesar sus operaciones, o bien no exista otra alternativa realista.

La comisión de auditoría es responsable de la supervisión del proceso de elaboración y presentación de las cuentas anuales.

---

### **Responsabilidades del auditor en relación con la auditoría de las cuentas anuales**

---

Nuestros objetivos son obtener una seguridad razonable de que las cuentas anuales en su conjunto están libres de incorrección material, debida a fraude o error, y emitir un informe de auditoría que contiene nuestra opinión.

Seguridad razonable es un alto grado de seguridad, pero no garantiza que una auditoría realizada de conformidad con la normativa reguladora de la actividad de auditoría de cuentas vigente en España siempre detecte una incorrección material cuando existe. Las incorrecciones pueden deberse a fraude o error y se consideran materiales si, individualmente o de forma agregada, puede preverse razonablemente que influyan en las decisiones económicas que los usuarios toman basándose en las cuentas anuales.

Como parte de una auditoría de conformidad con la normativa reguladora de la actividad de auditoría de cuentas vigente en España, aplicamos nuestro juicio profesional y mantenemos una actitud de escepticismo profesional durante toda la auditoría. También:

- Identificamos y valoramos los riesgos de incorrección material en las cuentas anuales, debida a fraude o error, diseñamos y aplicamos procedimientos de auditoría para responder a dichos riesgos y obtenemos evidencia de auditoría suficiente y adecuada para proporcionar una base para nuestra opinión. El riesgo de no detectar una incorrección material debida a fraude es más elevado que en el caso de una incorrección material debida a error, ya que el fraude puede implicar colusión, falsificación, omisiones deliberadas, manifestaciones intencionadamente erróneas, o la elusión del control interno.
- Obtenemos conocimiento del control interno relevante para la auditoría con el fin de diseñar procedimientos de auditoría que sean adecuados en función de las circunstancias, y no con la finalidad de expresar una opinión sobre la eficacia del control interno de la entidad.
- Evaluamos si las políticas contables aplicadas son adecuadas y la razonabilidad de las estimaciones contables y la correspondiente información revelada por los administradores de la Sociedad gestora.
- Concluimos sobre si es adecuada la utilización, por los administradores de la Sociedad gestora, del principio contable de empresa en funcionamiento y, basándonos en la evidencia de auditoría obtenida, concluimos sobre si existe o no una incertidumbre material relacionada con hechos o con condiciones que pueden generar dudas significativas sobre la capacidad del Fondo para continuar como empresa en funcionamiento. Si concluimos que existe una incertidumbre material, se requiere que llamemos la atención en nuestro informe de auditoría sobre la correspondiente información revelada en las cuentas anuales o, si dichas revelaciones no son adecuadas, que expresemos una opinión modificada. Nuestras conclusiones se basan en la evidencia de auditoría obtenida hasta la fecha de nuestro informe de auditoría. Sin embargo, los hechos o condiciones futuros pueden ser la causa de que el Fondo deje de ser una empresa en funcionamiento.
- Evaluamos la presentación global, la estructura y el contenido de las cuentas anuales, incluida la información revelada, y si las cuentas anuales representan las transacciones y hechos subyacentes de un modo que logran expresar la imagen fiel.

Nos comunicamos con la comisión de auditoría de la Sociedad gestora, en relación con, entre otras cuestiones, el alcance y el momento de realización de la auditoría planificados y los hallazgos significativos de la auditoría, así como cualquier deficiencia significativa del control interno que identificamos en el transcurso de la auditoría.

También proporcionamos a la comisión de auditoría de la Sociedad gestora una declaración de que hemos cumplido los requerimientos de ética aplicables, incluidos los de independencia, y nos hemos comunicado con la misma para informar de aquellas cuestiones que razonablemente puedan suponer una amenaza para nuestra independencia y, en su caso, de las correspondientes salvaguardas.

Entre las cuestiones que han sido objeto de comunicación a la comisión de auditoría de la Sociedad gestora, determinamos las que han sido de la mayor significatividad en la auditoría de las cuentas anuales del periodo actual y que son, en consecuencia, las cuestiones clave de la auditoría.

Describimos esas cuestiones en nuestro informe de auditoría salvo que las disposiciones legales o reglamentarias prohíban revelar públicamente la cuestión.

## Informe sobre otros requerimientos legales y reglamentarios

### Informe adicional para la comisión de auditoría de la Sociedad gestora

La opinión expresada en este informe es coherente con lo manifestado en nuestro informe adicional para la comisión de auditoría de la Sociedad gestora de fecha 24 de marzo de 2021.

### Periodo de contratación

Los administradores de la Sociedad gestora en su reunión celebrada el 30 de abril de 2020 nombró a PricewaterhouseCoopers Auditores, S.L. como auditores por un período de 1 año, contado a partir del ejercicio finalizado el 31 de diciembre de 2020.

Con anterioridad, fuimos designados por acuerdos de los administradores de la Sociedad gestora para el periodo de 3 años y hemos venido realizando el trabajo de auditoría de cuentas de forma ininterrumpida desde el ejercicio finalizado el 31 de diciembre de 2000.

### Servicios prestados

Los servicios, distintos de la auditoría de cuentas, que han sido prestados al Fondo auditado, se detallan en la nota 12 de la memoria de las cuentas anuales del Fondo.

PricewaterhouseCoopers Auditores, S.L. (S0242)

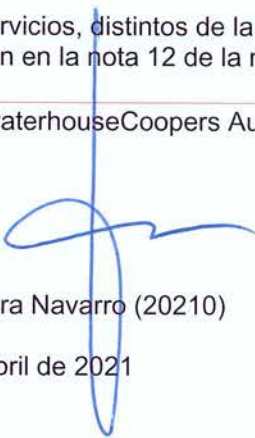
  
Raúl Ara Navarro (20210)

9 de abril de 2021



## **SABADELL AMÉRICA LATINA BOLSA, F.I.**

Cuentas anuales al 31 de diciembre de 2020 e  
Informe de gestión del ejercicio 2020



002658821

CLASE 8.<sup>a</sup>**SABADELL AMÉRICA LATINA BOLSA, F.I.****Balance al 31 de diciembre de 2020****(Expresado en euros)**

<b>ACTIVO</b>	<b>2020</b>	<b>2019</b>
<b>Activo no corriente</b>	-	-
Inmovilizado intangible	-	-
Inmovilizado material	-	-
Bienes inmuebles de uso propio	-	-
Mobiliario y enseres	-	-
Activos por impuesto diferido	-	-
<b>Activo corriente</b>	<b>12 325 849,54</b>	<b>23 862 099,93</b>
Deudores	619 467,97	456 292,96
Cartera de inversiones financieras	10 951 574,91	22 769 103,55
Cartera interior	-	-
Valores representativos de deuda	-	-
Instrumentos de patrimonio	-	-
Instituciones de Inversión Colectiva	-	-
Depósitos en Entidades de Crédito	-	-
Derivados	-	-
Otros	-	-
Cartera exterior	10 951 574,91	22 769 103,55
Valores representativos de deuda	-	-
Instrumentos de patrimonio	10 951 574,91	22 762 861,35
Instituciones de Inversión Colectiva	-	-
Depósitos en Entidades de Crédito	-	-
Derivados	-	6 242,20
Otros	-	-
Intereses de la cartera de inversión	-	-
Inversiones morosas, dudosas o en litigio	-	-
Periodificaciones	-	-
Tesorería	754 806,66	636 703,42
<b>TOTAL ACTIVO</b>	<b>12 325 849,54</b>	<b>23 862 099,93</b>

Las Notas 1 a 13, descritas en la memoria adjunta, forman parte integrante del balance al 31 de diciembre de 2020.





002658822

CLASE 8.<sup>a</sup>**SABADELL AMÉRICA LATINA BOLSA, F.I.****Balance al 31 de diciembre de 2020**  
(Expresado en euros)

<b>PATRIMONIO Y PASIVO</b>	<b>2020</b>	<b>2019</b>
<b>Patrimonio atribuido a partícipes o accionistas</b>	<b>12 302 491,56</b>	<b>23 789 684,80</b>
Fondos reembolsables atribuidos a partícipes o accionistas	12 302 491,56	23 789 684,80
Capital	-	-
Partícipes	18 832 960,21	19 621 183,96
Prima de emisión	-	-
Reservas	240,27	240,27
(Acciones propias)	-	-
Resultados de ejercicios anteriores	(117 440,31)	(117 440,31)
Otras aportaciones de socios	-	-
Resultado del ejercicio	(6 413 268,61)	4 285 700,88
(Dividendo a cuenta)	-	-
Ajustes por cambios de valor en inmovilizado material de uso propio	-	-
Otro patrimonio atribuido	-	-
<b>Pasivo no corriente</b>	-	-
Provisiones a largo plazo	-	-
Deudas a largo plazo	-	-
Pasivos por impuesto diferido	-	-
<b>Pasivo corriente</b>	<b>23 357,98</b>	<b>72 415,13</b>
Provisiones a corto plazo	-	-
Deudas a corto plazo	-	-
Acreedores	19 170,69	70 285,54
Pasivos financieros	-	-
Derivados	4 187,29	2 129,59
Periodificaciones	-	-
<b>TOTAL PATRIMONIO Y PASIVO</b>	<b>12 325 849,54</b>	<b>23 862 099,93</b>
<b>CUENTAS DE ORDEN</b>	<b>2020</b>	<b>2019</b>
<b>Cuentas de compromiso</b>	<b>3 810 558,01</b>	<b>3 042 052,50</b>
Compromisos por operaciones largas de derivados	2 560 558,01	2 042 052,50
Compromisos por operaciones cortas de derivados	1 250 000,00	1 000 000,00
<b>Otras cuentas de orden</b>	<b>21 884 034,76</b>	<b>24 893 052,43</b>
Valores cedidos en préstamo por la IIC	-	-
Valores aportados como garantía por la IIC	-	-
Valores recibidos en garantía por la IIC	-	-
Capital nominal no suscrito ni en circulación	-	-
Pérdidas fiscales a compensar	21 884 034,76	24 893 052,43
Otros	-	-
<b>TOTAL CUENTAS DE ORDEN</b>	<b>25 694 592,77</b>	<b>27 935 104,93</b>

Las Notas 1 a 13, descritas en la memoria adjunta, forman parte integrante del balance al 31 de diciembre de 2020.



002658823

CLASE 8.<sup>a</sup>**SABADELL AMÉRICA LATINA BOLSA, F.I.****Cuenta de pérdidas y ganancias correspondiente al ejercicio anual terminado el 31 de diciembre de 2020**  
(Expresada en euros)

	<u>2020</u>	<u>2019</u>
Comisiones de descuento por suscripciones y/o reembolsos	-	-
Comisiones retrocedidas a la Institución de Inversión Colectiva	-	-
Gastos de personal	-	-
Otros gastos de explotación	(173 613,75)	(314 807,96)
Comisión de gestión	(153 794,17)	(284 713,64)
Comisión de depositario	(12 968,53)	(23 973,66)
Ingreso/gasto por compensación compartimento	-	-
Otros	(6 851,05)	(6 120,66)
Amortización del inmovilizado material	-	-
Excesos de provisiones	-	-
Deterioro y resultados por enajenaciones de inmovilizado	-	-
<b>Resultado de explotación</b>	<b>(173 613,75)</b>	<b>(314 807,96)</b>
Ingresos financieros	405 502,74	904 619,18
Gastos financieros	(1 548,25)	(3 180,43)
Variación del valor razonable en instrumentos financieros	(2 545 405,28)	2 929 344,12
Por operaciones de la cartera interior	-	-
Por operaciones de la cartera exterior	(2 545 405,28)	2 929 344,12
Por operaciones con derivados	-	-
Otros	-	-
Diferencias de cambio	(95 081,46)	(2 324,14)
Deterioro y resultado por enajenaciones de instrumentos financieros	(4 003 122,61)	784 945,90
Deterioros	-	-
Resultados por operaciones de la cartera interior	-	-
Resultados por operaciones de la cartera exterior	(3 672 013,76)	470 122,97
Resultados por operaciones con derivados	(331 108,85)	314 822,93
Otros	-	-
<b>Resultado financiero</b>	<b>(6 239 654,86)</b>	<b>4 613 404,63</b>
<b>Resultado antes de impuestos</b>	<b>(6 413 268,61)</b>	<b>4 298 596,67</b>
Impuesto sobre beneficios	-	(12 895,79)
<b>RESULTADO DEL EJERCICIO</b>	<b>(6 413 268,61)</b>	<b>4 285 700,88</b>

Las Notas 1 a 13, descritas en la memoria adjunta, forman parte integrante de la cuenta de pérdidas y ganancias correspondiente al ejercicio anual terminado el 31 de diciembre de 2020.

**SABADELL AMÉRICA LATINA BOLSA, F.I.**

**Estado de cambios en el patrimonio neto correspondiente al ejercicio anual terminado el 31 de diciembre de 2020**  
(Expresado en euros)



**CLASE 8.ª**  
IMPUESTO SOBRE EL PATRIMONIO



002658824

A) Estado de ingresos y gastos reconocidos					
Resultado de la cuenta de pérdidas y ganancias					(6 413 268,61)
Total ingresos y gastos imputados directamente en el patrimonio atribuido a partícipes y accionistas					-
Total transferencias a la cuenta de pérdidas y ganancias					-
<b>Total de ingresos y gastos reconocidos</b>					<b>(6 413 268,61)</b>
B) Estado total de cambios en el patrimonio neto					
	Partícipes	Reservas	Resultados de ejercicios anteriores	Resultado del ejercicio	Total
Saldos al 31 de diciembre de 2019	19 621 183,96	240,27	(117 440,31)	4 285 700,88	23 789 684,80
Ajustes por cambios de criterio	-	-	-	-	-
Ajustes por errores	-	-	-	-	-
<b>Saldo ajustado</b>	<b>19 621 183,96</b>	<b>240,27</b>	<b>(117 440,31)</b>	<b>4 285 700,88</b>	<b>23 789 684,80</b>
Total ingresos y gastos reconocidos	-	-	-	(6 413 268,61)	(6 413 268,61)
Aplicación del resultado del ejercicio	4 285 700,88	-	-	(4 285 700,88)	-
Operaciones con partícipes					
Suscripciones	4 204 465,84	-	-	-	4 204 465,84
Reembolsos	(9 278 390,47)	-	-	-	(9 278 390,47)
Otras variaciones del patrimonio	-	-	-	-	-
<b>Saldos al 31 de diciembre de 2020</b>	<b>18 832 960,21</b>	<b>240,27</b>	<b>(117 440,31)</b>	<b>(6 413 268,61)</b>	<b>12 302 491,56</b>

Las Notas 1 a 13, descritas en la memoria adjunta, forman parte integrante del estado de cambios en el patrimonio neto correspondiente al ejercicio anual terminado el 31 de diciembre de 2020.

**SABADELL AMÉRICA LATINA BOLSA, F.I.**

**Estado de cambios en el patrimonio neto correspondiente al ejercicio anual terminado el 31 de diciembre de 2019**  
(Expresado en euros)



**CLASE 8.<sup>a</sup>**



002658825

A) Estado de ingresos y gastos reconocidos	Participes	Reservas	Resultados de ejercicios anteriores	Resultado del ejercicio	Total
Resultado de la cuenta de pérdidas y ganancias			4 285 700,88		
Total ingresos y gastos imputados directamente en el patrimonio atribuido a participes y accionistas			-		
Total transferencias a la cuenta de pérdidas y ganancias			-		
<b>Total de ingresos y gastos reconocidos</b>			<b>4 285 700,88</b>		
<b>B) Estado total de cambios en el patrimonio neto</b>					
<b>Saldos al 31 de diciembre de 2018</b>	<b>25 090 062,60</b>	<b>240,27</b>	<b>(117 440,31)</b>	<b>(1 684 730,66)</b>	<b>23 288 131,90</b>
Ajustes por cambios de criterio	-	-	-	-	-
Ajustes por errores	-	-	-	-	-
<b>Saldo ajustado</b>	<b>25 090 062,60</b>	<b>240,27</b>	<b>(117 440,31)</b>	<b>(1 684 730,66)</b>	<b>23 288 131,90</b>
Total ingresos y gastos reconocidos	-	-	-	4 285 700,88	4 285 700,88
Aplicación del resultado del ejercicio	(1 684 730,66)	-	-	1 684 730,66	-
Operaciones con participes					
Suscripciones	10 349 765,46	-	-	-	10 349 765,46
Reembolsos	(14 133 913,44)	-	-	-	(14 133 913,44)
Otras variaciones del patrimonio	-	-	-	-	-
<b>Saldos al 31 de diciembre de 2019</b>	<b>19 621 183,96</b>	<b>240,27</b>	<b>(117 440,31)</b>	<b>4 285 700,88</b>	<b>23 789 684,80</b>



002658826

CLASE 8.<sup>a</sup>

## SABADELL AMÉRICA LATINA BOLSA, F.I.

### Memoria de las cuentas anuales correspondiente al ejercicio anual terminado el 31 de diciembre de 2020

(Expresada en euros)

---

#### 1. Actividad y gestión del riesgo

##### a) Actividad

SABADELL AMÉRICA LATINA BOLSA, F.I., en lo sucesivo el Fondo, fue constituido en Barcelona el 20 de enero de 2000 bajo la denominación social de SABADELL ACCIONES AMÉRICA LATINA, FONDO DE INVERSIÓN MOBILIARIA PRINCIPAL, habiendo pasado por distintas denominaciones hasta adquirir la actual con fecha 8 de mayo de 2013. Tiene su domicilio social en Isabel Colbrand, 22, 4<sup>a</sup> Planta - Madrid 28050 (Madrid).

El Fondo se encuentra inscrito en el Registro de Fondos de Inversión de la Comisión Nacional del Mercado de Valores (C.N.M.V.) desde el 11 de febrero de 2000 con el número 2.017, adquiriendo, a efectos legales, la consideración de Fondo de Inversión a partir de entonces.

De conformidad con lo dispuesto en el artículo 1º de la Ley 35/2003 y sucesivas modificaciones, el objeto social de las Instituciones de Inversión Colectiva es la captación de fondos, bienes o derechos del público para gestionarlos e invertirlos en bienes, derechos, valores u otros instrumentos, financieros o no, siempre que el rendimiento del inversor se establezca en función de los resultados colectivos.

El código CNAE correspondiente a las actividades que constituyen el objeto social de la Sociedad es el 6430.

La gestión, administración y representación del Fondo están encomendadas a Sabadell Asset Management, S.A., Sociedad Gestora de Instituciones de Inversión Colectiva, Sociedad Unipersonal, entidad perteneciente al Grupo Credit Agricole. En este sentido, con fecha 30 de junio de 2020, la sociedad gestora del Fondo ha publicado un hecho relevante donde se comunica que, una vez obtenidas las autorizaciones pertinentes, Amundi Asset Management, S.A.S. ha adquirido el 100% de las acciones de Sabadell Asset Management, S.A., Sociedad Gestora de Instituciones de Inversión Colectiva, Sociedad Unipersonal. Banco Sabadell S.A. es la Entidad Depositaria del Fondo.



002658827

**CLASE 8.<sup>a</sup>**

## **SABADELL AMÉRICA LATINA BOLSA, F.I.**

### **Memoria de las cuentas anuales correspondiente al ejercicio anual terminado el 31 de diciembre de 2020** (Expresada en euros)

---

En el ejercicio 2020 y 2019, la Sociedad Gestora del Fondo ya tenía registradas seis clases de series de participaciones en las que se divide el Patrimonio atribuido a partícipes del Fondo:

- Clase Base: establece una inversión mínima inicial de 200 euros
- Clase Plus: establece una inversión mínima inicial de 100.000 euros.
- Clase Premier: establece una inversión mínima inicial de 1.000.000 euros.
- Clase Cartera: Reservada a otras IIC, Fondos de Pensiones y EPSV, así como a clientes que hayan suscrito y mantengan en vigor contratos de gestión de carteras.
- Clase Empresa: establece una inversión mínima inicial de 500.000 euros.
- Clase PYME: establece una inversión mínima inicial de 10.000 euros.

No se tiene constancia del registro de nuevas clases durante el 2020.

La inversión mínima a mantener por parte de los partícipes es de 10 euros para la Clase Base, de 100.000 euros para la Clase Plus, de 1.000.000 euros para la Clase Premier, de 10.000 euros para la Clase Empresa y de 10 euros para la clase PYME. Con periodicidad semestral, en caso de que, como consecuencia de una suscripción, la posición suscrita del partícipe persona física residente se sitúe por encima de la inversión mínima a mantener exigida a otra clase y siempre que dicho incremento se mantenga durante un periodo mínimo de 1 mes, se efectuará una conversión automática de las participaciones a otras de una clase más favorable para el inversor (promoción). Igualmente, con periodicidad semestral, en caso de que, como consecuencia de un reembolso, la posición suscrita del partícipe persona física residente se sitúe por debajo de la inversión mínima a mantener y siempre que dicha disminución se mantenga durante un periodo mínimo de 1 mes, se efectuará una conversión automática de las participaciones a otras de una clase menos favorable para el inversor (democión). Finalmente, si como consecuencia de un reembolso la posición suscrita del partícipe persona jurídica o persona física no residente desciende por debajo de la inversión mínima a mantener, el partícipe estará obligado a reembolsar todas las participaciones pudiendo, en su caso, realizar una posterior suscripción en la clase que le corresponda en función del importe restante a suscribir.



CLASE 8.<sup>a</sup>



002658828

## SABADELL AMÉRICA LATINA BOLSA, F.I.

### Memoria de las cuentas anuales correspondiente al ejercicio anual terminado el 31 de diciembre de 2020 (Expresada en euros)

---

El Fondo está sometido a la normativa legal específica de los Fondos de Inversión, recogida principalmente por el Real Decreto 1082/2012, de 13 de julio, y sucesivas modificaciones, por el que se aprueba el Reglamento de desarrollo de la Ley 35/2003 y sucesivas modificaciones, de Instituciones de Inversión Colectiva. Los principales aspectos de esta normativa que le son aplicables son los siguientes:

- El patrimonio mínimo deberá situarse en 3.000.000 euros.
- El número de partícipes del Fondo no podrá ser inferior a 100.
- Cuando por circunstancias del mercado o por el obligatorio cumplimiento de la normativa en vigor, el patrimonio o el número de partícipes de un fondo, o de uno de sus compartimentos, descendieran de los mínimos establecidos en el Real Decreto 1082/2012, y sucesivas modificaciones, dichas Instituciones gozarán del plazo de un año, durante el cual podrán continuar operando como tales.
- Los valores mobiliarios y demás activos financieros del Fondo no pueden pignorar ni constituirse en garantía de ninguna clase, salvo para servir de garantía de las operaciones que el Fondo realice en los mercados secundarios oficiales de derivados, y deben estar bajo la custodia de las Entidades legalmente habilitadas para el ejercicio de esta función.
- Se establecen unos porcentajes máximos de obligaciones frente a terceros y de concentración de inversiones.
- El Fondo debe cumplir con un coeficiente mínimo de liquidez del 1% del promedio mensual de su patrimonio, que debe materializarse en efectivo, en depósitos o cuentas a la vista en el Depositario o en otra entidad de crédito si el Depositario no tiene esta consideración, o en compraventas con pacto de recompra a un día de valores de Deuda Pública.
- El Fondo se encuentra sujeto a unos límites generales a la utilización de instrumentos derivados por riesgo de mercado, así como a unos límites por riesgo de contraparte.

Por tratarse de un fondo de acumulación, y de conformidad con el Reglamento de Gestión del Fondo, el resultado del ejercicio, una vez considerado el impuesto sobre sociedades devengado, permanecerá en el patrimonio del Fondo.



002658829

**CLASE 8.<sup>a</sup>****SABADELL AMÉRICA LATINA BOLSA, F.I.****Memoria de las cuentas anuales correspondiente al ejercicio anual terminado el 31 de diciembre de 2020**  
(Expresada en euros)

De acuerdo con el Folleto del Fondo, la Sociedad Gestora percibirá una comisión anual en concepto de gastos de gestión que no excederá del 2,25% sobre el patrimonio del Fondo.

Igualmente, el Folleto del Fondo establece una remuneración de la Entidad Depositaria que no podrá exceder del 0,20% anual del patrimonio custodiado.

Durante el ejercicio 2020 y 2019 el Fondo aplica una comisión diferente para cada clase y unas comisiones de gestión y depósito según se detalla a continuación:

	Base	Plus	Premier	Cartera	Empresa	Pyme
Comisión de Gestión	2,10%	1,65%	1,10%	0,80%	1,65%	1,875%
Comisión de Depósito	0,10%	0,10%	0,10%	0,10%	0,10%	0,10%

A 31 de diciembre de 2020 y 2019, la Sociedad Gestora no aplica a los partícipes del Fondo comisión sobre el importe de las participaciones suscritas, ni sobre el importe de las participaciones reembolsadas.

**a) Gestión del riesgo**

La política de inversión del Fondo, así como la descripción de los principales riesgos asociados, se detallan en el folleto registrado y a disposición del público en el registro correspondiente de la C.N.M.V.

Debido a la operativa en mercados financieros del Fondo, los principales riesgos a los que se encuentra expuesto son los siguientes:

- **Riesgo de mercado:** representa el riesgo de incurrir en pérdidas debido a movimientos adversos en los precios de mercado de los activos financieros en los que opera el Fondo. Entre dichos riesgos, los más significativos son los tipos de interés, los tipos de cambio y las cotizaciones de los títulos que el Fondo tenga en cartera.
- **Riesgo de crédito:** se trata del riesgo de que puedan originarse pérdidas potenciales debidas a cambios en la capacidad o intención de la contraparte de cumplir sus obligaciones financieras con el Fondo.





002658830

**CLASE 8.ª**

## **SABADELL AMÉRICA LATINA BOLSA, F.I.**

### **Memoria de las cuentas anuales correspondiente al ejercicio anual terminado el 31 de diciembre de 2020** (Expresada en euros)

---

- **Riesgo de liquidez:** se produce cuando el Fondo no puede atender las peticiones de reembolso de sus partícipes por encontrarse con dificultades en el momento de realizar en mercado los activos en cartera.
- **Riesgo operacional:** aquel que puede provocar pérdidas como resultado de errores humanos, procesos internos inadecuados o defectuosos, fallos en los sistemas o como consecuencia de acontecimientos externos.

La Sociedad Gestora tiene establecidos los mecanismos necesarios para controlar la exposición a los riesgos de mercado, crédito y liquidez, así como el referido al riesgo operacional. En este sentido, el control de los coeficientes normativos mencionados en el apartado 1.a), anterior, limitan la exposición a dichos riesgos.

Desde diciembre 2019 y durante el ejercicio 2020, el COVID-19 se ha extendido por todo el mundo. A la fecha de formulación de estas cuentas anuales, este evento sigue afectando significativamente a la actividad económica a nivel mundial y, como resultado, podría afectar a las operaciones y resultados financieros de la Sociedad. La medida en la que el Coronavirus pudiera impactar en los resultados dependerá de la evolución de las acciones que se están realizando para contener la pandemia. Dicha evolución no se puede predecir de forma fiable. No obstante, estimamos que, debido a la gestión de la cartera de inversiones realizada por la Sociedad Gestora, el efecto que pueda tener la crisis provocada por el COVID-19, no debería poner en peligro el principio de empresa en funcionamiento.

## **2. Bases de presentación de las cuentas anuales**

### **a) Imagen fiel**

Las cuentas anuales, formuladas por los Administradores de la Sociedad Gestora del Fondo, han sido preparadas a partir de los registros contables del Fondo, habiéndose aplicado las disposiciones legales vigentes en materia contable que le son aplicables, con el objeto de mostrar la imagen fiel de su patrimonio, de su situación financiera y de sus resultados.



002658831

CLASE 8.<sup>a</sup>

## SABADELL AMÉRICA LATINA BOLSA, F.I.

### Memoria de las cuentas anuales correspondiente al ejercicio anual terminado el 31 de diciembre de 2020 (Expresada en euros)

---

#### b) Principios contables

Para la elaboración de estas cuentas anuales se han seguido los principios y criterios contables y de clasificación recogidos, fundamentalmente, en la Circular 3/2008 de la C.N.M.V. y sucesivas modificaciones. Los principios más significativos se describen en la Nota 3. No existe ningún principio contable de aplicación obligatoria que, siendo significativo su efecto sobre estas cuentas anuales, se haya dejado de aplicar.

#### c) Comparabilidad

Las cuentas anuales al 31 de diciembre de 2020 se presentan atendiendo a la estructura y principios contables establecidos en la normativa vigente de la C.N.M.V.

Los Administradores de la Sociedad Gestora presentan, a efectos comparativos, con cada una de las partidas del balance, de la cuenta de pérdidas y ganancias y del estado de cambios en el patrimonio neto, además de las cifras del ejercicio 2020, las correspondientes al ejercicio anterior.

No se han producido modificaciones contables que afecten significativamente a la comparación entre las cuentas anuales de los ejercicios 2020 y 2019.

#### d) Estimaciones contables y corrección de errores

En la preparación de las cuentas anuales se han utilizado estimaciones de acuerdo a la normativa vigente. Dichas estimaciones se refieren, principalmente, al valor razonable y a las posibles pérdidas por deterioro de determinados activos financieros, si las hubiera. Aun cuando éstas se consideren las mejores estimaciones posibles, en base a la información existente en el momento del cálculo, acontecimientos futuros podrían obligar a modificarlas prospectivamente, de acuerdo con la normativa vigente. Se considera que la posibilidad de que se materialicen modificaciones en las estimaciones derivadas de interpretaciones diferentes de las aplicadas es remota, y en cualquier caso no afectaría significativamente a las cuentas anuales.

No existen cambios en las estimaciones contables ni errores que se hubieran producido en ejercicios anteriores y hayan sido detectados durante los ejercicios 2020 y 2019.



002658832

CLASE 8.<sup>a</sup>

## SABADELL AMÉRICA LATINA BOLSA, F.I.

Memoria de las cuentas anuales correspondiente al ejercicio anual terminado el 31 de diciembre de 2020  
(Expresada en euros)

---

Las cifras contenidas en los documentos que componen estas cuentas anuales, el balance, la cuenta de pérdidas y ganancias, el estado de cambios en el patrimonio neto y esta memoria, están expresadas en euros, excepto cuando se indique expresamente.

### 3. Normas de registro y valoración

En la elaboración de las cuentas anuales del Fondo correspondientes al ejercicio 2020 se han aplicado los siguientes principios y políticas contables y criterios de valoración:

a) Empresa en funcionamiento

En la elaboración de las cuentas anuales se ha considerado que la gestión del Fondo continuará en el futuro previsible. Por tanto, la aplicación de las normas contables no está encaminada a determinar el valor del patrimonio a efectos de su transmisión global o parcial ni el importe resultante en caso de su liquidación.

b) Clasificación, registro y valoración de los instrumentos financieros

i. Clasificación de los activos financieros

Los activos financieros se desglosan a efectos de presentación y valoración en los siguientes epígrafes del balance:

- Tesorería: este epígrafe incluye, en su caso, las cuentas o depósitos a la vista destinados a dar cumplimiento al coeficiente de liquidez, ya sea en el depositario, cuando éste sea una entidad de crédito, o en caso contrario, la entidad de crédito designada por el Fondo. Asimismo se incluye, en su caso, las restantes cuentas corrientes o saldos que el Fondo mantenga en una institución financiera para poder desarrollar su actividad y las garantías aportadas, en su caso, al Fondo.



002658833

CLASE 8.<sup>a</sup>

## SABADELL AMÉRICA LATINA BOLSA, F.I.

**Memoria de las cuentas anuales correspondiente al ejercicio anual terminado el 31 de diciembre de 2020**  
(Expresada en euros)

---

- Cartera de inversiones financieras: se compone, en su caso, de los siguientes epígrafes, desglosados en cartera interior y cartera exterior. La totalidad de estos epígrafes se clasifican a efectos de valoración como “Activos financieros a valor razonable con cambios en pérdidas y ganancias”:
  - Valores Representativos de Deuda: obligaciones y demás valores que supongan una deuda para su emisor, que devengan una remuneración consistente en un interés, implícito o explícito, establecido contractualmente, e instrumentados en títulos o en anotaciones en cuenta, cualquiera que sea el sujeto emisor.
  - Instrumentos de patrimonio: instrumentos financieros emitidos por otras entidades, tales como acciones y cuotas participativas, que tienen la naturaleza de instrumentos de capital para el emisor.
  - Instituciones de Inversión Colectiva: incluye, en su caso, las participaciones en otras Instituciones de Inversión Colectiva.
  - Depósitos en entidades de crédito (EECC): depósitos que el Fondo mantiene en entidades de crédito, a excepción de los saldos que se recogen en el epígrafe “Tesorería”.
  - Derivados: incluye, entre otros, las diferencias de valor en los contratos de futuros y forwards, las primas pagadas por warrants y opciones compradas, cobros asociados a los contratos de permuta financiera, así como las inversiones en productos estructurados.
  - Otros: recoge, en su caso, las acciones y participaciones de las entidades de capital - riesgo reguladas en la Ley 22/2014, de 12 de noviembre así como importes correspondientes a otras operaciones no recogidas en los epígrafes anteriores.
  - Intereses en la cartera de inversión: recoge, en su caso, la periodificación de los intereses activos de la cartera de inversiones financieras.



002658834

**CLASE 8.<sup>a</sup>**  
**FINANCIEROS**

## **SABADELL AMÉRICA LATINA BOLSA, F.I.**

### **Memoria de las cuentas anuales correspondiente al ejercicio anual terminado el 31 de diciembre de 2020** **(Expresada en euros)**

---

- Inversiones dudosas, morosas o en litigio: incluye, en su caso, y a los meros efectos de su clasificación contable, el valor en libros de las inversiones y periodificaciones acumuladas cuyo reembolso sea problemático y, en todo caso, de aquellas respecto a las cuales hayan transcurrido más de noventa días desde su vencimiento total o parcial.
- Deudores: recoge, en su caso, el total de derechos de crédito y cuentas deudoras que por cualquier concepto diferente a los anteriores ostente el Fondo frente a terceros. La totalidad de los deudores se clasifican a efectos de valoración como “Partidas a cobrar”. Las pérdidas por deterioro de las “Partidas a cobrar” así como su reversión, se reconocen, en su caso, como un gasto o un ingreso, respectivamente, en el epígrafe “Deterioro y resultado por enajenaciones de instrumentos financieros - Deterioros” de la cuenta de pérdidas y ganancias.

#### ii. Clasificación de los pasivos financieros

Los pasivos financieros se desglosan a efectos de presentación y valoración en los siguientes epígrafes del balance:

- Deudas a largo/corto plazo: recoge, en su caso, las deudas contraídas con terceros por préstamos recibidos y otros débitos, así como deudas con entidades de crédito. Se clasifican a efectos de su valoración como “Débitos y partidas a pagar”.
- Derivados: incluye, en su caso, el importe correspondiente a las operaciones con derivados financieros; en particular, las primas cobradas en operaciones con opciones así como las variaciones de valor razonable de los instrumentos financieros derivados incluidos los derivados implícitos de instrumentos financieros híbridos. Se clasifican a efectos de su valoración como “Pasivos financieros a valor razonable con cambios en pérdidas y ganancias”.
- Pasivos financieros: recoge, en su caso, pasivos distintos de derivados que han sido clasificados a efectos de su valoración como pasivos financieros a valor razonable con cambios en pérdidas y ganancias, tales como pasivos por venta de valores recibidos en préstamo.



002658835

CLASE 8.<sup>a</sup>

## SABADELL AMÉRICA LATINA BOLSA, F.I.

**Memoria de las cuentas anuales correspondiente al ejercicio anual terminado el 31 de diciembre de 2020**  
(Expresada en euros)

---

- Acreedores: recoge, en su caso, cuentas a pagar y débitos, que no deban ser clasificados en otros epígrafes, incluidas las cuentas con las Administraciones Públicas y los importes pendientes de pago por comisiones de gestión y depósito. Se clasifican a efectos de valoración como “Débitos y partidas a pagar”.

### c) Reconocimiento y valoración de los activos y pasivos financieros

#### i. Reconocimiento y valoración de los activos financieros

Los activos financieros clasificados a efectos de valoración como “Deudores”, y los activos clasificados en el epígrafe “Tesorería”, se valoran inicialmente, por su “valor razonable” (que salvo evidencia en contrario será el precio de la transacción), integrando los costes de transacción directamente atribuibles a la operación. Posteriormente, los activos se valoran por su coste amortizado, contabilizándose los intereses devengados en el epígrafe “Ingresos financieros” de la cuenta de pérdidas y ganancias mediante el método del tipo de interés efectivo. No obstante, si el efecto de no actualizar los flujos de efectivo no es significativo, aquellas partidas cuyo importe se espera recibir en un plazo inferior a un año se valoran a su valor nominal. Las pérdidas por deterioro del valor de las partidas a cobrar se calculan teniendo en cuenta los flujos de efectivo futuros estimados, descontados al tipo de interés efectivo calculado en el momento del reconocimiento.

En todo caso, para la determinación del valor razonable de los activos financieros se atenderá a lo siguiente

- Instrumentos de patrimonio cotizados: su valor razonable es el valor de mercado que resulta de aplicar el cambio oficial de cierre del día de referencia, si existe, o inmediato hábil anterior, o el cambio medio ponderado si no existiera precio oficial de cierre, utilizando el mercado más representativo por volumen de negociación.



002658836

CLASE 8.<sup>a</sup>

## SABADELL AMÉRICA LATINA BOLSA, F.I.

Memoria de las cuentas anuales correspondiente al ejercicio anual terminado el 31 de diciembre de 2020  
(Expresada en euros)

---

- Valores representativos de deuda cotizados: su valor razonable es el precio de cotización en un mercado activo y siempre y cuando éste se obtenga de forma consistente. En el caso de que no esté disponible un precio de cotización, el valor razonable se corresponde con el precio de la transacción más reciente, siempre que no haya habido un cambio significativo en las circunstancias económicas desde el momento de la transacción. En este caso, se reflejarán las nuevas condiciones utilizando como referencia precios o tipos de interés y primas de riesgos actuales de instrumentos similares. En caso de no existencia de mercado activo, se aplicarán técnicas de valoración (precios suministrados por intermediarios, emisores o difusores de información, transacciones recientes de mercado disponibles, valor razonable en el momento actual de otros instrumentos financieros que sean sustancialmente de la misma naturaleza, modelos de descuento de flujos y valoración de opciones, en su caso) que sean de general aceptación y que utilicen en la medida de lo posible datos observables de mercado (en particular, la situación de tipos de interés y de riesgo de crédito del emisor).
- Valores no admitidos aún a cotización: su valor razonable se calcula mediante los cambios que resultan de cotizaciones de valores similares de la misma entidad procedentes de emisiones anteriores, teniendo en cuenta factores como las diferencias en sus derechos económicos.
- Valores representativos de deuda no cotizados: su valor razonable es el precio que iguala el rendimiento interno de la inversión a los tipos de interés de mercado vigentes en cada momento de la Deuda Pública asimilable por sus características financieras, incrementados en una prima o margen que sea representativo del grado de liquidez, condiciones concretas de la emisión, solvencia del emisor y, en su caso, riesgo país.
- Valores no cotizados: su valor razonable se calcula tomando como referencia el valor teórico contable que corresponda a dichas inversiones en el patrimonio contable ajustado de la entidad participada, corregido en el importe de las plusvalías o minusvalías tácitas, netas de impuestos, que subsistan en el momento de la valoración.
- Depósitos en entidades de crédito y adquisiciones temporales de activos: su valor razonable se calcula de acuerdo al precio que iguale el rendimiento interno de la inversión a los tipos de mercado vigentes en cada momento y considerando el riesgo de crédito de la Entidad.



002658837

CLASE 8.<sup>a</sup>  
LIBRE

## SABADELL AMÉRICA LATINA BOLSA, F.I.

Memoria de las cuentas anuales correspondiente al ejercicio anual terminado el 31 de diciembre de 2020  
(Expresada en euros)

---

- Acciones o participaciones de otras Instituciones de Inversión Colectiva: su valor razonable se establece en función del valor liquidativo o valor de cotización del día de referencia. En el caso de que para el día de referencia no se calculara un valor liquidativo, se utiliza el último valor liquidativo disponible. Para las inversiones en Instituciones de Inversión Colectiva de Inversión Libre, Instituciones de Inversión Colectiva de Inversión Colectiva de Inversión Libre e Instituciones de Inversión Colectiva extranjeras similares, se utilizan, en su caso, valores liquidativos estimados.
- Instrumentos financieros derivados: si están negociados en mercados organizados; su valor razonable es el que resulta de aplicar el cambio oficial de cierre del día de referencia. En el caso de que el mercado no sea suficientemente líquido o se trate de instrumentos derivados no negociados en mercado organizados o sistemas multilaterales de negociación, se valoran mediante la aplicación de métodos o modelos valoración adecuados y reconocidos en función de las condiciones específicas establecidas en la Circular 6/2010 de la C.N.M.V.

Los activos en los que concurra un deterioro notorio e irreparable de su inversión, se darán de baja con cargo a la cuenta de pérdidas y ganancias.

### ii. Reconocimiento y valoración de los pasivos financieros

Los pasivos financieros clasificados a efectos de valoración como “Débitos y partidas a pagar”, se valoran inicialmente por su “valor razonable” (que salvo evidencia en contrario será el precio de la transacción) integrando los costes de transacción directamente atribuibles a la operación.

Posteriormente, los pasivos se valoran por su coste amortizado, contabilizándose los intereses devengados en el epígrafe “Gastos financieros” de la cuenta de pérdidas y ganancias mediante el método del tipo de interés efectivo. No obstante, si el efecto de no actualizar los flujos de efectivo no es significativo, aquellas partidas cuyo importe se espera recibir en un plazo inferior a un año se podrán valorar a su valor nominal.





CLASE 8.<sup>a</sup>



002658838

## SABADELL AMÉRICA LATINA BOLSA, F.I.

### Memoria de las cuentas anuales correspondiente al ejercicio anual terminado el 31 de diciembre de 2020 (Expresada en euros)

---

Los pasivos financieros clasificados a efectos de valoración como “Pasivos financieros a valor razonable con cambios en pérdidas y ganancias”, se valoran inicialmente por su “valor razonable” (que salvo evidencia en contrario será el precio de la transacción) incluyendo los costes de transacción directamente atribuibles a la operación. Posteriormente, los pasivos se valoran por su valor razonable, sin deducir los costes de transacción en que se pudiera incurrir en su baja. Los cambios que se produzcan en el valor razonable se imputan en la cuenta de pérdidas y ganancias.

d) Baja del balance de los activos y pasivos financieros

Los activos financieros sólo se dan de baja del balance cuando se han extinguido los flujos de efectivo que generan o cuando se han transferido sustancialmente a terceros los riesgos y beneficios que llevan implícitos. Similarmente, los pasivos financieros sólo se dan de baja del balance cuando se han extinguido las obligaciones que generan o cuando un tercero lo adquiere.

e) Contabilización de operaciones

i. Compraventa de valores al contado

Cuando existen operaciones con derivados e instrumentos de patrimonio, se contabilizan el día de contratación, mientras que las operaciones de valores representativos de deuda y operaciones del mercado de divisa, se contabilizan el día de liquidación. Las compras se adeudan en el epígrafe “Cartera de inversiones financieras” interior o exterior, según corresponda, del activo del balance, según su naturaleza y el resultado de las operaciones de venta se registra en el epígrafe “Deterioro y resultado por enajenaciones de instrumentos financieros – Resultados por operaciones de la cartera interior (o exterior)” de la cuenta de pérdidas y ganancias.

No obstante, en el caso de compraventa de Instituciones de Inversión Colectiva, se entiende como día de ejecución el de confirmación de la operación, aunque se desconozca el número de participaciones o acciones a asignar. La operación no se valorará hasta que no se adjudiquen éstas. Los importes entregados antes de la fecha de ejecución se contabilizan, en su caso, en el epígrafe “Deudores” del balance.



002658839

**CLASE 8.<sup>a</sup>**  
DERIVADOS

## **SABADELL AMÉRICA LATINA BOLSA, F.I.**

**Memoria de las cuentas anuales correspondiente al ejercicio anual terminado el 31 de diciembre de 2020**  
(Expresada en euros)

---

### ii. Compraventa de valores a plazo

Cuando existen compraventas de valores a plazo se registran en el momento de la contratación y hasta el momento del cierre de la posición o el vencimiento del contrato en los epígrafes “Compromisos por operaciones largas de derivados” o “Compromisos por operaciones cortas de derivados” de las cuentas de orden, según su naturaleza y por el importe nominal comprometido.

En los epígrafes “Deterioro y resultado por enajenaciones de instrumentos financieros – Resultados por operaciones con derivados” o “Variación del valor razonable en instrumentos financieros – Por operaciones con derivados”, dependiendo de si los cambios de valor se han liquidado o no, se registran las diferencias que resultan como consecuencia de los cambios en el valor razonable de estos contratos. La contrapartida de estas cuentas se registra en el epígrafe “Derivados” de la cartera interior o exterior y del activo o del pasivo, según su saldo, del balance, hasta la fecha de su liquidación.

### iii. Adquisición temporal de activos

Cuando existen adquisiciones temporales de activos o adquisiciones con pacto de retrocesión, se registran en el epígrafe “Valores representativos de deuda” de la cartera interior o exterior del balance, independientemente de cuales sean los instrumentos subyacentes a los que haga referencia.

Las diferencias de valor razonable que surjan en las adquisiciones temporales de activos, se imputan a la cuenta de pérdidas y ganancias, en su caso, en el epígrafe “Variación del valor razonable en instrumentos financieros – Por operaciones de la cartera interior (o exterior)”.

### iv. Contratos de futuros, opciones y warrants

Cuando existen operaciones de contratos de futuros, opciones y/o warrants se registran en el momento de su contratación y hasta el momento del cierre de la posición o el vencimiento del contrato en los epígrafes “Compromisos por operaciones largas de derivados” o “Compromisos por operaciones cortas de derivados” de las cuentas de orden, según su naturaleza y por el importe nominal comprometido.



002658840

CLASE 8.<sup>a</sup>**SABADELL AMÉRICA LATINA BOLSA, F.I.****Memoria de las cuentas anuales correspondiente al ejercicio anual terminado el 31 de diciembre de 2020**

(Expresada en euros)

Las primas pagadas (cobradas) para el ejercicio de las opciones y warrants se registran por su valor razonable en los epígrafes “Derivados” de la cartera interior o exterior del activo (o pasivo) del balance, en la fecha de ejecución de la operación.

En el epígrafe “Deudores” del activo del balance se registran, adicionalmente, los fondos depositados en concepto de garantía en los mercados correspondientes para poder realizar operaciones en los mismos. El valor razonable de los valores aportados en garantía se registra, en su caso, en el epígrafe “Valores aportados como garantía por la IIC” de las cuentas de orden.

En los epígrafes “Deterioro y resultado por enajenaciones de instrumentos financieros – Resultados por operaciones con derivados” o “Variación del valor razonable en instrumentos financieros – Por operaciones con derivados”, dependiendo de la realización o no de la liquidación de la operación, se registran las diferencias que resultan como consecuencia de los cambios en el valor razonable de estos contratos. La contrapartida de estas cuentas se registra en el epígrafe “Derivados” de la cartera interior o exterior del activo o del pasivo, según su saldo, del balance, hasta la fecha de su liquidación.

En aquellos casos en que el contrato de futuros presente una liquidación diaria, las correspondientes diferencias se contabilizarán en la cuenta “Deterioro y resultado por enajenaciones de instrumentos financieros – Resultados por operaciones con derivados” de la cuenta de pérdidas y ganancias.

En el caso de operaciones sobre valores, si la opción es ejercida, su valor se incorpora a la valoración inicial o posterior del activo subyacente adquirido o vendido, quedando excluidas las operaciones que se liquidan por diferencias.

**f) Periodificaciones (activo y pasivo)**

En caso de que existan, corresponden, fundamentalmente, a gastos e ingresos liquidados por anticipado que se devengarán en el siguiente ejercicio. No incluye los intereses devengados de cartera, que se recogen en el epígrafe “Cartera de inversiones financieras – Intereses de la cartera de inversión” del balance.



CLASE 8.<sup>a</sup>



002658841

## SABADELL AMÉRICA LATINA BOLSA, F.I.

**Memoria de las cuentas anuales correspondiente al ejercicio anual terminado el 31 de diciembre de 2020**  
(Expresada en euros)

---

### g) Reconocimiento de ingresos y gastos

Seguidamente se resumen los criterios más significativos utilizados, en su caso, por el Fondo, para el reconocimiento de sus ingresos y gastos:

#### i. Ingresos por intereses y dividendos

Los intereses de activos financieros devengados con posterioridad al momento de la adquisición se reconocen, en su caso, contablemente en función de su período de devengo, por aplicación del método del tipo de interés efectivo, a excepción de los intereses correspondientes a inversiones dudosas, morosas o en litigio, que se registran en el momento efectivo del cobro. La periodificación de los intereses provenientes de la cartera de activos financieros se registra en el epígrafe "Cartera de inversiones financieras - Intereses de la Cartera de Inversión" del activo del balance. La contrapartida de esta cuenta se registra en el epígrafe "Ingresos financieros" de la cuenta de pérdidas y ganancias.

Los dividendos percibidos de otras sociedades se reconocen, en su caso, como ingreso en el epígrafe "Ingresos financieros" de la cuenta de pérdidas y ganancias, en el momento en que nace el derecho a percibirlos por el Fondo.

#### ii. Comisiones y conceptos asimilados

Los ingresos que recibe el Fondo como consecuencia de la retrocesión de comisiones previamente soportadas, de manera directa o indirecta, se registran, en su caso, en el epígrafe "Comisiones retrocedidas".

Las comisiones de gestión y de depósito, así como otros gastos de gestión necesarios para que el Fondo realice su actividad, se registran, según su naturaleza, en el epígrafe "Otros gastos de explotación" de la cuenta de pérdidas y ganancias de acuerdo con el criterio de devengo.

#### iii. Variación del valor razonable en instrumentos financieros

El beneficio o pérdida derivado de variaciones del valor razonable de los activos y pasivos financieros, realizado o no realizado, se registra en los epígrafes "Deterioro y resultado por enajenaciones de instrumentos financieros" y "Variación del valor razonable en instrumentos financieros", según corresponda, de la cuenta de pérdidas y ganancias del Fondo.



002658842

**CLASE 8.<sup>a</sup>**  
IMPUESTO SOBRE BENEFICIOS

## SABADELL AMÉRICA LATINA BOLSA, F.I.

**Memoria de las cuentas anuales correspondiente al ejercicio anual terminado el 31 de diciembre de 2020**  
(Expresada en euros)

---

### iv. Ingresos y gastos no financieros

Se reconocen contablemente de acuerdo con el criterio de devengo.

### h) Impuesto sobre Beneficios

El impuesto sobre beneficios se considera como un gasto a reconocer en la cuenta de pérdidas y ganancias, y está constituido por el gasto o ingreso por el impuesto corriente y el gasto o ingreso por el impuesto diferido.

El impuesto corriente se corresponde con la cantidad que satisface el Fondo como consecuencia de las liquidaciones fiscales del impuesto sobre beneficios, considerando, en su caso, las deducciones, otras ventajas fiscales no utilizadas pendientes de aplicar fiscalmente y el derecho a compensar las pérdidas fiscales, y no teniendo en cuenta las retenciones y pagos a cuenta.

El gasto o ingreso por impuesto diferido, en caso de que exista, se corresponde con el reconocimiento y la cancelación de los pasivos y activos por impuesto diferido, que surgen de las diferencias temporarias originadas por la diferente valoración, contable y fiscal, de los elementos patrimoniales. Las diferencias temporarias imponibles dan lugar a pasivos por impuesto diferido, mientras que las diferencias temporarias deducibles y los créditos por deducciones y ventajas fiscales que queden pendientes de aplicar fiscalmente dan lugar a activos por impuesto diferido.

En caso de que existan derechos a compensar en ejercicios posteriores por pérdidas fiscales, estos no dan lugar al reconocimiento de un activo por impuesto diferido en ningún caso y sólo se reconocerán mediante la compensación del gasto por impuesto cuando el Fondo genere resultados positivos. Las pérdidas fiscales que pueden compensarse, en su caso, se registran en la cuenta "Pérdidas fiscales a compensar" de las cuentas de orden del Fondo.

Cuando existen pasivos por impuesto diferido se reconocen siempre; los activos por impuesto diferido sólo se reconocen si existe probabilidad de ganancias fiscales futuras que permitan la aplicación de estos activos. La cuantificación de dichos activos y pasivos se realiza considerando los tipos de gravamen esperados en el momento de su reversión. En caso de modificaciones en las normas tributarias, se producirán los correspondientes ajustes de valoración.



002658843

CLASE 8.<sup>a</sup>

## SABADELL AMÉRICA LATINA BOLSA, F.I.

**Memoria de las cuentas anuales correspondiente al ejercicio anual terminado el 31 de diciembre de 2020**  
(Expresada en euros)

---

i) Transacciones en moneda extranjera

La moneda funcional del Fondo es el euro. Consecuentemente, todos los saldos y transacciones denominados en monedas diferentes al euro se consideran denominados en "moneda extranjera".

Cuando existen transacciones denominadas en moneda extranjera se convierten a euros utilizando los tipos de cambio de contado de la fecha de la transacción, entendiéndose como tipo de cambio de contado el más representativo del mercado de referencia a la fecha o, en su defecto, del último día hábil anterior a esa fecha.

Las diferencias de cambio que se producen al convertir los saldos denominados en moneda extranjera a la moneda funcional se registran, en el caso de partidas monetarias que son tesorería, débitos y créditos, por su importe neto, en el epígrafe "Diferencias de cambio", de la cuenta de pérdidas y ganancias; para el resto de partidas monetarias y las partidas no monetarias que forman parte de la cartera de instrumentos financieros, las diferencias de cambio se reconocerán conjuntamente con las pérdidas y ganancias derivadas de la valoración.

j) Valor liquidativo de las participaciones

La determinación del patrimonio del Fondo a los efectos del cálculo del valor liquidativo de las correspondientes participaciones que lo componen se realiza de acuerdo con los criterios establecidos en la Circular 6/2008, de la C.N.M.V., y sucesivas modificaciones.

k) Suscripciones y reembolsos

Las suscripciones y reembolsos de participaciones se contabilizan por el importe efectivamente suscrito o reembolsado con abono o cargo, respectivamente, al capítulo "Partícipes" de pasivo del balance del Fondo.

De conformidad con el Reglamento de Gestión del Fondo, el precio de las participaciones será el valor liquidativo correspondiente al mismo día de la solicitud del interesado, determinándose de este modo tanto el número de participaciones suscritas o reembolsadas, como el efectivo a reembolsar en su caso.



002658844

CLASE 8.<sup>a</sup>**SABADELL AMÉRICA LATINA BOLSA, F.I.**

Memoria de las cuentas anuales correspondiente al ejercicio anual terminado el 31 de diciembre de 2020  
(Expresada en euros)

---

**4. Deudores**

El desglose de este epígrafe, al 31 de diciembre de 2020 y 2019, es el siguiente:

	2020	2019
Depósitos de garantía	311 746,41	205 741,83
Administraciones Públicas deudoras	229 516,42	164 341,85
Otros	78 205,14	86 209,28
	<u>619 467,97</u>	<u>456 292,96</u>

El capítulo "Depósitos de garantía" al 31 de diciembre de 2020 y 2019 recoge los importes cedidos en garantía por posiciones en futuros financieros vivas al cierre de cada ejercicio.

El capítulo "Administraciones Públicas deudoras" recoge al 31 de diciembre de 2020 y 2019, principalmente, el importe de las retenciones practicadas en el ejercicio correspondiente sobre intereses y otros rendimientos de capital mobiliario.

El capítulo "Deudores - Otros" recoge al 31 de diciembre de 2020 y 2019, el importe de los dividendos extranjeros a liquidar.

**5. Acreedores**

El desglose de este epígrafe, al 31 de diciembre de 2020 y 2019, es el siguiente:

	2020	2019
Administraciones Públicas acreedoras	-	12 895,79
Otros	19 170,69	57 389,75
	<u>19 170,69</u>	<u>70 285,54</u>

El capítulo de "Administraciones Públicas acreedoras" al 31 de diciembre de 2019 recoge el Impuesto sobre beneficios devengado en el ejercicio.

El capítulo de "Acreedores - Otros" al 31 de diciembre de 2020 y 2019 recoge, principalmente, el importe de las comisiones de gestión y depositaría pendientes de pago al cierre del ejercicio correspondiente, así como, saldos acreedores por otros servicios exteriores como la auditoría.



002658845

CLASE 8.<sup>a</sup>

## SABADELL AMÉRICA LATINA BOLSA, F.I.

### Memoria de las cuentas anuales correspondiente al ejercicio anual terminado el 31 de diciembre de 2020 (Expresada en euros)

---

El vencimiento de los saldos acreedores al 31 de diciembre de 2020 y 2019 es inferior al año.

Durante los ejercicios 2020 y 2019, el Fondo no ha realizado pagos que acumularan aplazamientos superiores a los legalmente establecidos. Asimismo, al cierre de los ejercicios 2020 y 2019, el Fondo no tiene saldo alguno pendiente de pago que acumule un aplazamiento superior al plazo legal establecido.

#### 6. Cartera de inversiones financieras

El detalle de la cartera de valores del Fondo, por tipo de activo, al 31 de diciembre de 2020 y 2019 se muestra a continuación:

	2020	2019
<b>Cartera exterior</b>	<b>10 951 574,91</b>	<b>22 769 103,55</b>
Instrumentos de patrimonio	10 951 574,91	22 762 861,35
Derivados	-	6 242,20
	<b>10 951 574,91</b>	<b>22 769 103,55</b>

En los Anexos I y II adjuntos, partes integrantes de esta memoria, se detallan la cartera de inversiones financieras y las inversiones en derivados del Fondo, respectivamente, al 31 de diciembre de 2020. En los Anexos II y IV adjuntos, partes integrantes de esta memoria, se detallan la cartera de inversiones financieras y las inversiones en derivados del Fondo, respectivamente, al 31 de diciembre de 2020 y 2019.

Al 31 de diciembre de 2020 y 2019 todos los títulos recogidos dentro de la cartera de inversiones financieras se encuentran depositados en Banco de Sabadell, S.A.

#### 7. Tesorería

Al 31 de diciembre de 2020 y 2019 el saldo de este epígrafe del balance adjunto corresponde íntegramente al saldo de las cuentas corrientes mantenidas por el Fondo en el Depositario, remuneradas a un tipo de interés de mercado.

El Fondo no mantenía saldo en monedas diferentes al euro al 31 de diciembre de 2020 y 2019.





002658846

**CLASE 8.<sup>a</sup>****SABADELL AMÉRICA LATINA BOLSA, F.I.**

Memoria de las cuentas anuales correspondiente al ejercicio anual terminado el 31 de diciembre de 2020  
(Expresada en euros)

---

**8. Patrimonio atribuido a partícipes**

Las participaciones por las que está representado el Fondo son de iguales características, representadas por certificados nominativos sin valor nominal y que confieren a sus propietarios un derecho de propiedad sobre dicho patrimonio.

El valor liquidativo de cada participación al 31 de diciembre de 2020 y 2019 se ha obtenido de la siguiente forma:

<b>Clase Base</b>	<b>2020</b>	<b>2019</b>
Patrimonio atribuido a partícipes	3 631 208,96	5.242.324
Número de participaciones emitidas	526 454,2287	581 360,4003
Valor liquidativo por participación	6,8975	9,0173
Número de partícipes	720	829
<b>Clase Plus</b>	<b>2020</b>	<b>2019</b>
Patrimonio atribuido a partícipes	464 806,19	1 667 639,35
Número de participaciones emitidas	65 702,7329	181 127,8978
Valor liquidativo por participación	7,0744	9,207
Número de partícipes	4	9
<b>Clase Cartera</b>	<b>2020</b>	<b>2019</b>
Patrimonio atribuido a partícipes	8 121 522,43	16 772 123,54
Número de participaciones emitidas	1 125 256,8283	1 800 794,5593
Valor liquidativo por participación	7,2175	9,3137
Número de partícipes	298	9 559
<b>Clase PYME</b>	<b>2020</b>	<b>2019</b>
Patrimonio atribuido a partícipes	84 953,98	107 597,91
Número de participaciones emitidas	11 867,2788	11 523,0332
Valor liquidativo por participación	7,1587	9,3376
Número de partícipes	4	6



002658847

**CLASE 8.<sup>a</sup>****SABADELL AMÉRICA LATINA BOLSA, F.I.****Memoria de las cuentas anuales correspondiente al ejercicio anual terminado el 31 de diciembre de 2020**  
(Expresada en euros)

Al 31 de diciembre de 2020 y 2019 no hay partícipes en la clase Empresa y Premier.

El movimiento del patrimonio atribuido a partícipes durante los ejercicios 2020 y 2019 se recoge en el Estado de cambios en el patrimonio neto correspondiente.

El resultado del ejercicio, una vez considerado el Impuesto sobre beneficios, se distribuirá en la cuenta de "Partícipes" del Fondo.

Al 31 de diciembre de 2020 y 2019 el número de partícipes con un porcentaje de participación individualmente superior al 20% asciende al cierre de ejercicio a dos, representando el 48,11% y 46,66% respectivamente, de la cifra de patrimonio del Fondo, por lo que se considera participación significativa de acuerdo con el artículo 31 del Real Decreto 1082/2012 de Instituciones de Inversión Colectiva, y sucesivas modificaciones.

Al ser el partícipe con participación significativa una persona jurídica, se incluye el detalle del mismo:

	2020	2019
<b>Partícipes</b>		
SABADELL PRUDENTE, FI	24,06%	23,33%
SABADELL EQUILIBRADO, FI	24,05%	23,33%

**9. Cuentas de compromiso**

En los Anexos II y IV adjuntos, partes integrantes de esta memoria, se detalla la cartera de inversiones en derivados del Fondo al 31 de diciembre de 2020 y 2019, respectivamente.

**10. Otras cuentas de orden**

El desglose de este epígrafe, al 31 de diciembre de 2020 y 2019, es el siguiente:

	2020	2019
Pérdidas fiscales a compensar	21 884 034,76	24 893 052,43
	<u>21 884 034,76</u>	<u>24 893 052,43</u>



002658848

**CLASE 8.<sup>a</sup>**

## **SABADELL AMÉRICA LATINA BOLSA, F.I.**

**Memoria de las cuentas anuales correspondiente al ejercicio anual terminado el 31 de diciembre de 2020**  
(Expresada en euros)

---

### **11. Administraciones Públicas y situación fiscal**

Durante el ejercicio 2020, el régimen fiscal del Fondo ha estado regulado por la Ley 27/2014, de 27 de noviembre, del Impuesto sobre Sociedades, y sucesivas modificaciones, encontrándose sujeto en dicho impuesto a un tipo de gravamen del 1 por 100, siempre que el número de partícipes requerido sea como mínimo el previsto en el artículo noveno de la Ley 35/2003 y sucesivas modificaciones. Adicionalmente, el artículo 26 de la Ley 27/2014 establece para el ejercicio 2020 una limitación del importe de las bases imponibles negativas de ejercicios anteriores a compensar, admitiéndose la compensación de la totalidad de ésta siempre que sea igual o inferior a un millón de euros.

El resultado contable antes de impuestos del ejercicio se ha incorporado al importe de las Bases Imponibles Negativas pendientes de compensar de ejercicios anteriores en el epígrafe "Pérdidas Fiscales a compensar" en Cuentas de Orden.

No existen diferencias significativas entre el resultado contable antes de impuestos del ejercicio y la base imponible del Impuesto sobre beneficios.

De acuerdo con la legislación vigente, las declaraciones para los diferentes impuestos a los que el Fondo se halla sujeto no pueden considerarse definitivas hasta haber sido inspeccionadas por las autoridades fiscales o haber transcurrido el plazo de prescripción de cuatro años.

El Fondo tiene abiertos a inspección todos los impuestos a los que está sujeto de los últimos cuatro ejercicios.

No existen contingencias significativas que pudieran derivarse de una revisión por las autoridades fiscales.



002658849

**CLASE 8.<sup>a</sup>**

## **SABADELL AMÉRICA LATINA BOLSA, F.I.**

**Memoria de las cuentas anuales correspondiente al ejercicio anual terminado el 31 de diciembre de 2020**  
(Expresada en euros)

---

### **12. Otra información**

La Sociedad Gestora realiza por cuenta del Fondo operaciones vinculadas de las previstas en el artículo 67 de la Ley 35/2003 y sucesivas modificaciones y en el artículo 139 del Real Decreto 1082/2012, y sucesivas modificaciones. Para ello, la Sociedad Gestora ha adoptado procedimientos para evitar conflictos de interés y asegurarse de que las operaciones vinculadas se realizan en interés exclusivo del Fondo y a precios de mercado. Los informes periódicos incluyen, según lo establecido en la Circular 4/2008 de la C.N.M.V., y sucesivas modificaciones, información sobre las operaciones vinculadas realizadas. Asimismo, incluyen las posibles operaciones vinculadas realizadas por cuenta del Fondo con la Sociedad Gestora o con personas o entidades vinculadas a la Sociedad Gestora, indicando la naturaleza, riesgos y funciones asumidas en dichas operaciones.

Respecto a la operativa que realiza con el Depositario, en la Nota de “Tesorería” se indican las cuentas que mantiene el Fondo con éste al 31 de diciembre de 2020 y 2019.

Al tratarse de una entidad que por sus peculiaridades no dispone de empleados ni oficinas y que por su naturaleza debe estar gestionada por una Sociedad Gestora de Instituciones de Inversión Colectiva, los temas relativos a la protección del medio ambiente y la seguridad y salud del trabajador aplican exclusivamente a dicha Sociedad Gestora.

Los honorarios percibidos por PricewaterhouseCoopers Auditores, S.L. por servicios de auditoría de cuentas anuales de los ejercicios 2020 y 2019, ascienden a tres miles de euros y cuatro miles de euros, respectivamente.

### **13. Hechos Posteriores**

No se han producido acontecimientos posteriores al 31 de diciembre de 2020 que puedan afectar significativamente a las cuentas anuales de la Sociedad a dicha fecha.

**SABADELL AMÉRICA LATINA BOLSA, F.I.**

**Anexo I. Cartera de inversiones financieras al 31 de diciembre de 2020**  
(Expresado en euros)

Cartera Exterior	Divisa	Valoración inicial	Intereses	Valor razonable	(Minusvalía) / Plusvalía	ISIN
<b>Acciones admitidas cotización</b>						
ACCIONES GRUPO AEROP.DEL PACI	USD	39 157,79	-	72 328,94	33 171,15	US4005061019
ACCIONES TELEFONICA BRASIL	BRL	219 999,44	-	142 188,39	(77 811,05)	BRVIVTACNOR0
ACCIONES BANCO CREDITO E INVE	CLP	160 089,55	-	93 865,37	(66 224,18)	CLP321331116
ACCIONES S.A.C.I. FALABELLA	CLP	359 756,20	-	170 540,46	(189 215,74)	CLP3880F1085
ACCIONES FIBRA UNO ADMINISTRA	MXN	236 184,15	-	144 395,12	(91 789,03)	MXCFFU000001
ACCIONES AMBEV SA	BRL	641 031,65	-	377 904,92	(263 126,73)	BRABEVACNOR1
ACCIONES RAIA DROGASIL SA	BRL	157 114,96	-	234 833,87	77 718,91	BRRADLACNOR0
ACCIONES GRUPO DE INV SURAMER	COP	134 210,49	-	71 612,56	(62 597,93)	COT13PA00086
ACCIONES WAL-MART MEXICO	MXN	298 365,96	-	321 947,81	23 581,85	MX01WA000038
ACCIONES SABESP	USD	34 216,93	-	33 398,13	(818,80)	US20441A1025
ACCIONES GRUMA SAB DE CV	MXN	125 838,17	-	93 131,41	(32 706,76)	MXP4948K1056
ACCIONES HYPERMARCAS SA	BRL	73 064,65	-	53 984,62	(19 080,03)	BRHYPEACNOR0
ACCIONES ELETROBRAS	USD	41 031,72	-	53 782,43	12 750,71	US15234Q2075
ACCIONES LOCALIZA RENT A CAR	USD	64 318,85	-	129 283,62	64 964,77	US53956W3007
ACCIONES RUMO SA	BRL	236 789,59	-	201 364,35	(35 425,24)	BRRAILACNOR9
ACCIONES B3 SA - BRASIL BOLSA	BRL	410 235,67	-	731 042,40	320 806,73	BRB3SAACNOR6
ACCIONES SUZANO PAPEL E CELUL	USD	284 121,54	-	231 232,09	(52 889,45)	US86959K1051
ACCIONES MAGAZINE LUIZA SA	BRL	225 753,21	-	348 035,28	122 282,07	BRMGLUACNOR2
ACCIONES NATURA &CO HOLDING S	BRL	102 637,41	-	134 055,23	31 417,82	BRNTCOACNOR5
ACCIONES NOTRE DAME INTERMED	BRL	121 786,13	-	146 939,98	25 153,85	BRGNDIACNOR2
ACCIONES GRUPO ENERGIA BOGOTA	COP	100 739,25	-	117 732,91	16 993,66	COE01PA00026
ACCIONES PETROBAS	BRL	435 439,80	-	727 663,14	292 223,34	BRPETRACNPR6
ACCIONES GRUPO FIN. BANORTE	MXN	473 353,92	-	438 213,16	(35 140,76)	MXP370711014
ACCIONES GERDAU	USD	190 278,10	-	216 409,41	26 131,31	US3737371050
ACCIONES BANCO BRADESCO	BRL	652 361,70	-	665 683,75	13 322,05	BRBDDCACNPR8
ACCIONES FOM.ECO.MEXICANO	MXN	491 430,57	-	404 480,61	(86 949,96)	MXP320321310
ACCIONES AMERICA MOVIL SAB	MXN	466 142,07	-	422 391,28	(43 750,79)	MXP001691213
ACCIONES BANCO BRADESCO	USD	10 349,19	-	5 932,95	(4 416,24)	US0594603039
ACCIONES CREDITOCORP LIMITED	USD	147 805,62	-	95 589,95	(52 215,67)	BMG2519Y1084
ACCIONES CCR - CIA CONCES.ROD	BRL	168 934,40	-	68 364,86	(100 569,54)	BRCCROACNOR2
ACCIONES ULTRAPAR PARTICIP SA	BRL	368 733,36	-	154 913,94	(213 819,42)	BRUGPAACNOR8
ACCIONES LOJAS RENNEN SA	BRL	151 795,83	-	228 357,84	76 562,01	BRLRENACNOR1
ACCIONES GRUPO MEXICO SAB	MXN	325 371,86	-	400 606,69	75 234,83	MXP370841019
ACCIONES EMPRESAS COPEC SA	CLP	157 175,21	-	156 916,83	(258,38)	CLP7847L1080
ACCIONES ENEL AMERICAS	CLP	91 289,43	-	85 345,16	(5 944,27)	CLP371861061
ACCIONES BANCO DO BRAZIL S.A.	BRL	230 634,22	-	258 079,57	27 445,35	BRBBASACNOR3



002658850

CLASE 8.<sup>a</sup>

SABADELL AMÉRICA LATINA BOLSA, F.I.

Anexo I. Cartera de inversiones financieras al 31 de diciembre de 2020  
(Expresado en euros)

Cartera Exterior	Divisa	Valoración inicial	Intereses	Valor razonable	(Minusvalía) / Plusvalía	ISIN
ACCIONES ITAUSA	BRL	425 419,42	-	322 129,42	(103 290,00)	BRITSAACNPR7
ACCIONES BANCO ITAU	BRL	779 991,92	-	810 238,32	30 246,40	BRITUBACNPR1
ACCIONES BRF SA	BRL	103 701,99	-	26 054,47	(77 647,52)	BRBRFSACNOR8
ACCIONES CIA VALE DO RIO DOCE	USD	1 005 006,62	-	1 080 009,63	75 003,01	US91912E1055
ACCIONES WEG SA	BRL	108 517,46	-	419 265,62	310 748,16	BRWEGEACNORO
ACCIONES LOJAS AMERICANAS	BRL	81 279,23	-	61 328,42	(19 950,81)	BRLAMEACNPR6
<b>TOTALES Acciones admitidas cotización</b>		<b>10 931 455,23</b>	-	<b>10 951 574,91</b>	<b>20 119,68</b>	
<b>TOTAL Cartera Exterior</b>		<b>10 931 455,23</b>	-	<b>10 951 574,91</b>	<b>20 119,68</b>	



CLASE 8.<sup>a</sup>



002658851

SABADELL AMÉRICA LATINA BOLSA, F.I.

Anexo II. Cartera de inversiones en derivados al 31 de diciembre de 2020  
(Expresado en euros)



CLASE 8.<sup>a</sup>



002658852

Descripción	Divisa	Importe Nominal Comprometido	Valor razonable	Vencimiento del contrato
<b>Futuros comprados</b>				
FUTURO MEXBOL 10 2021-03-11	MXN	380 777,35	383 227,12	11/03/2021
FUTURO CR.MXN/USD/MXN 1 2021-03-15	MXN	370 243,91	366 423,84	15/03/2021
FUTURO BOVESPA 1 2021-02-17	BRL	911 106,64	939 647,57	17/02/2021
FUTURO CR.BRL/USD/BRL 1 2021-01-29	BRL	898 430,11	896 967,34	29/01/2021
<b>TOTALES Futuros comprados</b>		<b>2 560 558,01</b>	<b>2 586 265,87</b>	
<b>Futuros vendidos</b>				
FUTURO CR.EUR/USD/EUR 125000 2021-03-15	USD	1 250 000,00	1 252 967,18	15/03/2021
<b>TOTALES Futuros vendidos</b>		<b>1 250 000,00</b>	<b>1 252 967,18</b>	
<b>TOTALES</b>		<b>3 810 558,01</b>	<b>3 839 233,05</b>	

SABADELL AMÉRICA LATINA BOLSA, F.I.

Anexo III. Cartera de inversiones financieras al 31 de diciembre de 2019  
(Expresado en euros)



CLASE 8.<sup>a</sup>



002658853

Cartera Exterior	Divisa	Valoración inicial	Intereses	Valor razonable	(Minusvalía) / Plusvalía	ISIN
<b>Acciones admitidas cotización</b>						
ACCIONES EMBOTELLADORAS ARCA	MXN	267 476,09	-	212 488,83	(54 987,26)	MX01AC100006
ACCIONES CIA BRASILEIRA D DIS	BRL	111 748,31	-	124 395,17	12 646,86	BRPCARACNPRO
ACCIONES ULTRAPAR PARTICIP SA	BRL	368 733,36	-	233 922,16	(134 811,20)	BRUGPAAACNOR8
ACCIONES BANCO CREDITO E INVE	CLP	526 608,85	-	369 316,41	(157 292,44)	CLP321331116
ACCIONES TELEFONICA BRASIL	USD	57 654,81	-	52 968,93	(4 685,88)	US87936R1068
ACCIONES S.A.C.I. FALABELLA	CLP	359 756,20	-	215 945,16	(143 811,04)	CLP3880F1085
ACCIONES FIBRA UNO ADMINISTRA	MXN	608 528,39	-	541 896,19	(66 632,20)	MXCFFU000001
ACCIONES AMBEV SA	BRL	1 022 478,23	-	863 634,99	(158 843,24)	BRABEVACNOR1
ACCIONES RAIA DROGASIL SA	BRL	157 114,96	-	294 603,84	137 488,88	BRRADLACNOR0
ACCIONES BB SEGURIDADE PARTIC	BRL	78 970,67	-	81 093,25	2 122,58	BRBSEACNOR5
ACCIONES GRUPO FI INBURSA	MXN	113 920,30	-	70 923,78	(42 996,52)	MBXP370641013
ACCIONES BANCOLOMBIA SA	COP	157 451,56	-	250 916,86	93 465,30	COB07PA00086
ACCIONES COGNA EDUCACAO	BRL	325 504,31	-	207 334,29	(118 170,02)	BRCOGNACNOR2
ACCIONES WAL-MART MEXICO	MXN	474 440,30	-	567 262,87	92 822,57	MX01WA000038
ACCIONES HYPERMARCAS SA	BRL	73 064,65	-	79 144,03	6 079,38	BRHYPEACNOR0
ACCIONES GRUPO ENERGIA BOGOTA	COP	100 739,25	-	111 852,26	11 113,01	COE01PA00026
ACCIONES GRUMA SAB DE CV	MXN	125 838,17	-	87 411,74	(38 426,43)	MBXP4948K1056
ACCIONES GRUPO LALA SAB DE CV	MXN	160 423,40	-	56 673,01	(103 750,39)	MX01LA040003
ACCIONES GRUPO FIBANORTE	USD	32 417,36	-	29 187,73	(3 229,63)	US40052P1075
ACCIONES ITAU UNIBANCO HOLDIN	USD	286 878,89	-	305 595,64	18 716,75	US4655621062
ACCIONES LATAM AIRLINES GROUP	USD	181 860,90	-	149 781,63	(32 079,27)	US51817R1068
ACCIONES GRUPO AEROP.DEL PACI	USD	74 030,09	-	83 029,12	8 999,03	US4005061019
ACCIONES ELETROBRAS	USD	64 954,45	-	65 017,26	62,81	US15234Q2075
ACCIONES JBS SA	USD	328 776,72	-	271 569,45	(57 207,27)	US4661101034
ACCIONES RUMO SA	BRL	425 080,11	-	689 903,54	264 823,43	BRRAILACNOR9
ACCIONES B3 SA - BRASIL BOLSA	BRL	696 404,53	-	1 210 449,51	514 044,98	BRB3SAAACNOR6
ACCIONES SUZANO PAPEL E CELUL	USD	284 121,54	-	221 720,28	(62 401,26)	US86959K1051
ACCIONES GRUPO DE INV SURAMER	COP	134 210,49	-	109 227,20	(24 983,29)	COT13PA00086
ACCIONES PETROBAS	BRL	503 602,57	-	1 260 874,15	757 271,58	BRPETRACNPR6
ACCIONES CIA BRASILEIRA DE DI	USD	43 446,03	-	39 960,43	(3 485,60)	US20440T2015
ACCIONES GRUPO MEXICO SAB	MXN	490 609,81	-	428 078,88	(62 530,93)	MBXP370841019
ACCIONES GRUPO FIN. BANORTE	MXN	568 610,91	-	579 520,65	10 909,74	MBXP370711014
ACCIONES GERDAU	USD	190 278,10	-	247 377,03	57 098,93	US3737371050
ACCIONES BANCO BRADESCO	BRL	806 214,66	-	1 402 300,35	596 085,69	BRBDDCACNPR8
ACCIONES FOM.ECO.MEXICANO	MXN	739 251,83	-	761 143,43	21 891,60	MBXP320321310
ACCIONES AMERICA MOVIL SAB	MXN	784 008,08	-	848 060,36	64 052,28	MBXP001691213



SABADELL AMÉRICA LATINA BOLSA, F.I.

Anexo III. Cartera de inversiones financieras al 31 de diciembre de 2019  
(Expresado en euros)

Cartera Exterior	Divisa	Valoración inicial	Intereses	Valor razonable	(Minusvalía) / Plusvalía	ISIN
ACCIONES BANCO BRADESCO	USD	305 064,34	-	294 725,88	(10 338,46)	US0594603039
ACCIONES BANCOLOMBIA SA	USD	10 690,93	-	13 582,68	2 891,75	US0596811026
ACCIONES CREDITICORP LIMITED	USD	723 873,89	-	662 729,01	(61 144,88)	BMG2519Y1084
ACCIONES CCR - CIA CONCES.ROD	BRL	774 370,10	-	621 232,51	(153 137,59)	BRCCROACNOR2
ACCIONES LOJAS AMERICANAS	BRL	81 279,23	-	85 035,59	3 756,36	BRLAMEACNPR6
ACCIONES TELEFONICA BRASIL	BRL	219 999,44	-	249 431,64	29 432,20	BRVIVTACNPR7
ACCIONES GRUPO AEROP.DEL PACI	MXN	46 879,96	-	62 465,98	15 586,02	MX01GA000004
ACCIONES SABESP	USD	66 157,69	-	82 416,67	16 258,98	US20441A1025
ACCIONES EMPRESAS COPEC SA	CLP	157 175,21	-	150 949,20	(6 226,01)	CLP7847L1080
ACCIONES ENEL AMERICAS	CLP	91 289,43	-	126 238,76	34 949,33	CLP371861061
ACCIONES INDUSTRIAS PENOLES	MXN	52 069,79	-	22 510,70	(29 559,09)	MXP554091415
ACCIONES BANCO DO BRAZIL S.A.	BRL	349 777,02	-	749 635,21	399 858,19	BRBBASACNOR3
ACCIONES ITAUSA	BRL	882 996,18	-	1 129 918,33	246 922,15	BRITSAACNPR7
ACCIONES LAN AIRLINES GROUP	CLP	63 710,43	-	78 892,62	15 182,19	CL0000000423
ACCIONES BANCO ITAU	BRL	1 003 643,45	-	1 720 437,94	716 794,49	BRITUBACNPR1
ACCIONES ECOPETROL SA	USD	220 875,34	-	204 209,99	(16 665,35)	US2791581091
ACCIONES BRF SA	BRL	421 721,41	-	238 075,17	(183 646,24)	BRBRFSACNOR8
ACCIONES CIA VALE DO RIO DOCE	USD	2 191 658,92	-	2 020 857,14	(170 801,78)	US91912E1055
ACCIONES WEG SA	BRL	166 298,68	-	413 660,32	247 361,64	BRWEGEACNOR0
ACCIONES PETROBAS	USD	271 418,24	-	296 657,07	25 238,83	US71654V1017
ACCIONES LOJAS RENNER SA	BRL	151 795,83	-	414 618,53	262 822,70	BRLRENACNOR1
<b>TOTALES Acciones admitidas cotización</b>		<b>19 977 954,39</b>	-	<b>22 762 861,35</b>	<b>2 784 906,96</b>	
<b>TOTAL Cartera Exterior</b>		<b>19 977 954,39</b>	-	<b>22 762 861,35</b>	<b>2 784 906,96</b>	



CLASE 8.<sup>a</sup>



002658854

SABADELL AMÉRICA LATINA BOLSA, F.I.

Anexo IV. Cartera de inversiones en derivados al 31 de diciembre de 2019  
(Expresado en euros)

Descripción	Divisa	Importe Nominal Comprometido	Valor razonable	Vencimiento del contrato
<b>Futuros comprados</b>				
FUTURO CR.MXN/USD/MXN 1 2020-03-16	MXN	235 597,90	233 591,94	16/03/2020
FUTURO BOVESPA 1 2020-02-12	BRL	755 092,58	771 384,85	12/02/2020
FUTURO MEXBOL 10 2020-03-20	MXN	276 168,22	270 985,47	20/03/2020
FUTURO CR.BRL/USD/BRL 1 2020-01-31	BRL	775 193,80	782 147,32	31/01/2020
<b>TOTALES Futuros comprados</b>		<b>2 042 052,50</b>	<b>2 058 109,58</b>	
<b>Futuros vendidos</b>				
FUTURO CR.EUR/USD/EUR 125000 2020-03-16	USD	1 000 000,00	1 006 063,85	16/03/2020
<b>TOTALES Futuros vendidos</b>		<b>1 000 000,00</b>	<b>1 006 063,85</b>	
<b>TOTALES</b>		<b>3 042 052,50</b>	<b>3 064 173,43</b>	



CLASE 8.<sup>a</sup>



002658855



CLASE 8.<sup>a</sup>



002658856

## SABADELL AMÉRICA LATINA BOLSA, F.I.

### Informe de gestión del ejercicio 2020

---

#### Exposición fiel del negocio y actividades principales

##### Entorno global y de los mercados de capitales

2020 ha sido un año sin precedentes en la historia moderna, con la pandemia provocada por el COVID-19 que ha conducido a la recesión global más profunda, posterior a la Segunda Guerra Mundial, y que ha afectado al mayor número de países simultáneamente desde la década de 1870 (Banco Mundial). Este gran impacto no se revertirá por completo y la antigua normalidad no volverá a ser como solía ser. Las esperanzas de una distribución rápida de vacunas, un mayor impulso fiscal y la disminución de las tensiones geopolíticas están impulsando la narrativa de la reactivación. Como resultado, a pesar de la recesión, una gran parte de los mercados cierra el año con resultados positivos. Al entrar en 2021, la fase de reflación puede continuar, pero los inversores tendrán que evaluar cuatro factores para jugar la rotación, evitar burbujas y construir carteras resistentes. Factor 1: El reciente repunte del mercado se basa en una fe ciega en el éxito de las vacunas y en la valiente suposición de que todo será como antes. Factor 2: La política fiscal y monetaria mantiene el sistema económico en funcionamiento, pero lo que se ha implementado hasta ahora es insuficiente, especialmente en el aspecto fiscal, y no siempre ha sido bien dirigido o calibrado. Factor 3: China lidera la senda de recuperación. Está encabezando la salida de la crisis como la única gran economía que se recupera por completo en 2020. Factor 4: El riesgo clave hoy en día en el mercado es el propio consenso. La creciente deuda a tipos de interés negativos conduce a una búsqueda desesperada de rendimientos en otros activos. La tentación de exigir menor calidad a las inversiones es alta, así como apostar por unos tipos de interés en mínimos para siempre.

La batería de medidas desplegadas por el Banco Central Europeo durante todo el año 2020 ha tenido como objetivo apoyar a los mercados de renta fija, asegurando su liquidez y buen funcionamiento. La extensión del Programa de compra de activos en 500 mil millones de euros, la puesta en marcha de operaciones de repo a largo plazo (TLTRO) y la prolongación hasta 2022 de las compras de activos aseguran el cumplimiento de dichos objetivos. La Reserva Federal ha confirmado también su voluntad de mantener un objetivo de tipo de referencia entre el 0% y el 0,25% y de sostener las compras de activos durante el tiempo que sea necesario para conseguir sus objetivos de empleo e inflación. Los mercados han acogido con optimismo estas políticas, que permiten seguir apostando por un mantenimiento de los tipos en niveles muy bajos durante mucho tiempo y por la compresión de diferenciales de tipos de la deuda de calidad frente a la deuda gubernamental, al estar agotadas las vías para obtener rentabilidad positiva sin riesgo. Durante el segundo semestre estas tendencias se han confirmado y el nivel de liquidez sigue siendo suficientemente amplio como para mantener el mercado libre de tensiones.



CLASE 8.<sup>a</sup>



002658857

## SABADELL AMÉRICA LATINA BOLSA, F.I.

### Informe de gestión del ejercicio 2020

---

La competencia por mantener políticas monetarias expansivas ha desembocado en una apreciación casi continua del euro frente al dólar desde finales de marzo, tras un primer trimestre más volátil, hasta el cierre del año en 1,22 dólares por cada euro. La libra, a pesar de la incertidumbre hasta terminar el año sobre cómo sería efectivamente el Brexit, ha mantenido un nivel de cotización frente al euro relativamente estable, e incluso ha iniciado una cierta recuperación al final de 2020.

En línea con el resto de activos de riesgo, y tras un trimestre inicial convulso a causa de la pandemia, los mercados emergentes de renta fija han ofrecido resultados positivos en 2020. La deuda soberana emergente se ha revalorizado un +5,9% en divisa local, aunque la revalorización del euro frente a muchas divisas, incluido el dólar, deja ese resultado en una cifra negativa de -2,8%. Se constata que el panorama de recuperación económica junto con un dólar relativamente débil son factores favorables a las inversiones en bonos emergentes. En renta variable, el índice global de emergentes acaba el año con una revalorización en euros del +6,3%.

Las bolsas mundiales tocaron fondo en marzo y desde entonces iniciaron una recuperación que se ha mantenido viva desde el mes de abril. En Estados Unidos, el Standard & Poor's 500 ha subido en euros un +6,7%, y el índice tecnológico NASDAQ Composite lo ha superado, con un +31,9%. Los índices selectivos europeos EURO STOXX 50 y STOXX Europe 50 han perdido un -5,1% y un -8,7%, respectivamente, y el IBEX 35 español un -15,5%.

### **Perspectivas para 2021**

Se sigue viendo apoyo para los activos de riesgo a medida que avanzamos hacia 2021, respaldados por el cambio de una fase de contracción a una de recuperación. Es importante destacar que una mayoría demócrata en ambas Cámaras del Congreso de los Estados Unidos apoya la narrativa del comercio de reflación y crea un telón de fondo positivo para los segmentos cíclicos. En este entorno, la renta variable sigue siendo más atractiva que la renta fija en un horizonte de un año. Esta recuperación es diferente de las del pasado, en el sentido de que las valoraciones de las acciones ya son altas cuando entramos en esta fase y depende de un despliegue eficaz y a gran escala de vacunas. Como resultado, los inversores deberían de ser muy selectivos y conscientes de la valoración en todo el espectro de activos.

### **Evolución del fondo durante 2020**

El Fondo invierte en acciones de compañías de América Latina cotizadas tanto en los mercados locales latinoamericanos como en Nueva York. El ámbito de la inversión cubre mercados como Brasil, México, Chile, Colombia y Perú. La selección de valores se realiza en función de la identificación mediante el análisis fundamental de situaciones en las que el valor intrínseco de los títulos no haya sido recogido por su cotización bursátil.



002658858

**CLASE 8.<sup>a</sup>****SABADELL AMÉRICA LATINA BOLSA, F.I.****Informe de gestión del ejercicio 2020**

---

La gestión de la cartera ha priorizado la presencia en los sectores financiero, de recursos básicos y ventas al por menor, en detrimento de los sectores de ocio, seguros y químicas. Durante el año el Fondo ha incrementado sus posiciones en los sectores de recursos básicos y ventas al por menor, reduciéndolas en los sectores financiero y alimentación. Desde un punto de vista geográfico la cartera ha primado la presencia en Brasil, Méjico y Chile.

**Gastos de I+D y Medioambiente**

A lo largo del ejercicio 2020 no ha existido actividad en materia de investigación y desarrollo.

En la contabilidad del Fondo correspondiente a las cuentas anuales del ejercicio 2020 no existe ninguna partida que deba ser incluida en el documento aparte de información medioambiental.

**Acciones propias**

Al Fondo no le aplica lo referente a las acciones propias.

**Uso de instrumentos financieros**

Dada su actividad, el uso de instrumentos financieros por la Sociedad, tal y como se describe en la memoria adjunta, está destinado a la consecución de su objeto social, ajustando sus objetivos y políticas de gestión de los riesgos de mercado, crédito, y liquidez de acuerdo a los límites y coeficientes establecidos por la Ley 35/2003, de 4 de noviembre, y sucesivas modificaciones, de Instituciones de Inversión Colectiva y desarrollados por el Real Decreto 1082/2012, de 13 de julio, y sucesivas modificaciones, por el que se reglamenta dicha Ley y las correspondientes Circulares emitidas por la Comisión Nacional del Mercado de Valores.

**Acontecimientos posteriores al cierre al 31 de diciembre de 2020**

Desde el cierre del ejercicio al 31 de diciembre de 2020 hasta la fecha de este informe de gestión, no se han producido hechos posteriores de especial relevancia que no se señalen en la memoria.



CLASE 8.<sup>a</sup>



002658859

## SABADELL AMÉRICA LATINA BOLSA, F.I.

### Formulación de las cuentas anuales e informe de gestión

Reunidos los Administradores de SABADELL ASSET MANAGEMENT, S.A., S.G.I.I.C., en fecha 24 de marzo de 2021, y en cumplimiento de la legislación vigente, proceden a formular las cuentas anuales y el informe de gestión del ejercicio anual terminado el 31 de diciembre de 2020 de SABADELL AMÉRICA LATINA BOLSA, FONDO DE INVERSIÓN, las cuales vienen constituidas por los documentos anexos que preceden a este escrito, los cuales han sido extendidos en papel timbrado del Estado, con numeración correlativa e impresos por una cara, conforme a continuación se detalla:

- a) Balance al 31 de diciembre de 2020, Cuenta de pérdidas y ganancias y Estado de cambios en el patrimonio neto correspondientes al ejercicio anual terminado el 31 de diciembre de 2020.
- b) Memoria de las cuentas anuales correspondiente al ejercicio anual terminado el 31 de diciembre de 2020.
- c) Informe de gestión del ejercicio 2020.

#### FIRMANTES:

\_\_\_\_\_  
Fathi Jerfel  
Presidente

\_\_\_\_\_  
Alexandre Lefebvre  
Vocal y Director general

\_\_\_\_\_  
Juan Bernardo Bastos-Mendez Rezende  
Vocal

\_\_\_\_\_  
Jean-Yves Dominique Glain  
Vocal

\_\_\_\_\_  
Jose Anotnio Pérez Roger  
Vocal

## Formulación de las cuentas anuales

Diligencia de la Secretaria:

Para hacer constar que las presentes cuentas anuales al 31 de diciembre de 2020 e informe de gestión del ejercicio 2020 de SABADELL AMÉRICA LATINA BOLSA, FONDO DE INVERSIÓN impresas en 39 folios de papel timbrado numerados del 002658821 al 002658859 inclusive, han sido formuladas en conformidad por la totalidad de los Administradores, en la sesión del Consejo de Administración de la Sociedad Sabadell Asset Management, S.A., S.G.I.I.C., Sociedad Unipersonal celebrada el miércoles 24 de marzo de 2021. Los ejemplares no han sido firmados por los Sres. Consejeros D. Alexandre Lefebvre, D. José Antonio Pérez Roger, D. Juan Bernardo Bastos-Mendez Rezende y D. Jean-Yves Dominique Glain al haber asistido todos ellos por medios telemáticos, debido a las restricciones de movimiento derivadas de la aplicación del Real Decreto 956/2020, de 3 de noviembre, por el que se declara el estado de alarma para la gestión de la situación de crisis sanitaria ocasionada por el COVID-19.

El Presidente

La Secretaria no Consejera

\_\_\_\_\_

D. Fathi Jerfel



\_\_\_\_\_

Dña. Josefina García Pedroviejo

# SABADELL AMÉRICA LATINA BOLSA, F.I.

Nº registro CNMV: 2.017

Fecha de registro: 11/02/2000

Gestora: SABADELL ASSET MANAGEMENT, S.A., S.G.I.I.C. SOCIEDAD UNIPERSONAL

Depositario: BANCO DE SABADELL, S.A.

Grupo Gestora: CRÉDIT AGRICOLE

Grupo Depositario: BANCO DE SABADELL, S.A.

Auditor: PRICEWATERHOUSECOOPERS AUDITORES, S.L.

Rating del depositario: BBB (Standard & Poor's)

Existe a disposición de los partícipes un informe completo, que contiene el detalle de la cartera de inversiones y que puede solicitarse gratuitamente en el domicilio de la Sociedad Gestora, o mediante correo electrónico en SabadellAssetManagement@SabadellAssetManagement.com, pudiendo ser consultados en los Registros de la CNMV, y por medios telemáticos en www.sabadellassetmanagement.com.

La Entidad Gestora atenderá las consultas de los clientes, relacionadas con las IIC gestionadas en:

- Dirección: Calle Isabel Colbrand, 22, 4 - 28050 Madrid. Teléfono: 937 288 978
- Correo electrónico: SabadellAssetManagement@SabadellAssetManagement.com

Asimismo cuenta con un departamento o servicio de atención al cliente encargado de resolver las quejas y reclamaciones. La CNMV también pone a su disposición la Oficina de Atención al Inversor (902 149 200, e-mail: inversores@cnmv.es).

## INFORMACIÓN DEL FONDO

### 1. Política de inversión y divisa de denominación

#### CATEGORÍA

Vocación Inversora: Renta Variable Internacional. Perfil de Riesgo: 7, en una escala del 1 al 7.

#### DESCRIPCIÓN GENERAL

El Fondo invierte en acciones de compañías de América Latina cotizadas tanto en los mercados locales latinoamericanos como en Nueva York o en España. La selección de valores se realiza en función de la identificación mediante el análisis fundamental de situaciones en las que el valor intrínseco de los títulos no haya sido recogido por su cotización bursátil. La cartera se maneja de forma proactiva, por lo que la rotación de las posiciones sectoriales y de los títulos es importante. El Fondo gestiona activamente el riesgo de tipo de cambio. Este Fondo puede no ser adecuado para inversores que prevean retirar su dinero en un plazo de menos de 7 años.

#### OPERATIVA EN INSTRUMENTOS DERIVADOS

La IIC ha realizado operaciones en instrumentos derivados con la finalidad de inversión para gestionar de un modo más eficaz la cartera. La metodología aplicada para calcular la exposición total al riesgo de mercado es el método de compromiso. Una información más detallada sobre la política de inversión del Fondo se puede encontrar en su folleto informativo.

#### DIVISA DE DENOMINACIÓN

EUR.

**Sabadell Asset Management a company of Amundi**

### 2. Datos económicos

#### 2.1. Datos generales

Cuando no exista información disponible las correspondientes celdas aparecerán en blanco.

Clase	N.º de participaciones		N.º de partícipes		Divisa	Beneficios brutos distribuidos por participación		Inversión mínima
	Periodo actual	Periodo anterior	Periodo actual	Periodo anterior		Periodo actual	Periodo anterior	
BASE	526.454,23	525.602,76	720	745	EUR			200
PLUS	65.702,73	87.348,73	4	5	EUR			100.000
PREMIER	0,00	0,00	0	0	EUR			1.000.000
CARTERA	1.125.256,83	1.162.895,81	298	332	EUR			0
EMPRESA	0,00	0,00	0	0	EUR			500.000
PYME	11.867,28	14.519,91	4	5	EUR			10.000

#### PATRIMONIO A FINAL DEL PERIODO (EN MILES DE EUROS)

Clase	Divisa	Periodo del informe	2019	2018	2017
BASE	EUR	3.631	5.242	5.559	7.317
PLUS	EUR	465	1.668	1.271	1.047
PREMIER	EUR	0	0	0	0
CARTERA	EUR	8.122	16.772	16.143	45.317
EMPRESA	EUR	0	0	0	0
PYME	EUR	85	108	315	330

#### VALOR LIQUIDATIVO DE LA PARTICIPACIÓN

Clase	Divisa	Periodo del informe	2019	2018	2017
BASE	EUR	6,8975	9,0173	7,5935	8,1828
PLUS	EUR	7,0744	9,2070	7,7184	8,2794
PREMIER	EUR	7,2992	9,4476	7,8765	8,4033
CARTERA	EUR	7,2175	9,3137	7,7417	8,2347
EMPRESA	EUR	7,2303	9,4101	7,8885	8,4625
PYME	EUR	7,1587	9,3376	7,8456	8,4354

El valor liquidativo y, por tanto, su rentabilidad no recogen el efecto derivado del cargo individual al partícipe de la comisión de gestión sobre resultados.



# SABADELL AMÉRICA LATINA BOLSA, F.I.

Clase	Comisión de gestión % efectivamente cobrado						Base de cálculo	Sistema de imputación
	Periodo		Acumulada		Acumulada			
	s/patrimonio	s/resultados	Total	s/patrimonio	s/resultados	Total		
BASE	1,06	0,00	1,06	2,10	0,00	2,10	Patrimonio	
PLUS	0,83	0,00	0,83	1,65	0,00	1,65	Patrimonio	
PREMIER	0,00	0,00	0,00	0,00	0,00	0,00	Patrimonio	
CARTERA	0,40	0,00	0,40	0,80	0,00	0,80	Patrimonio	
EMPRESA	0,00	0,00	0,00	0,00	0,00	0,00	Patrimonio	
PYME	0,94	0,00	0,94	1,87	0,00	1,87	Patrimonio	

Clase	Comisión de depositario % efectivamente cobrado		Base de cálculo
	Periodo		
	Acumulada	Acumulada	
BASE	0,05	0,10	Patrimonio
PLUS	0,05	0,10	Patrimonio
PREMIER	0,00	0,00	Patrimonio
CARTERA	0,05	0,10	Patrimonio
EMPRESA	0,00	0,00	Patrimonio
PYME	0,05	0,10	Patrimonio

El valor liquidativo y, por tanto, su rentabilidad no recogen el efecto derivado del cargo individual al partícipe de la comisión de gestión sobre resultados.

	Periodo actual	Periodo anterior	Año actual	Año t-1
Índice de rotación de la cartera	0,00	0,00	0,00	0,00
Rentabilidad media de la liquidez (% anualizado)	2,90	3,11	3,00	5,48

## 2.2. Comportamiento

Cuando no exista información disponible las correspondientes celdas aparecerán en blanco.

### A. Individual. CLASE BASE

#### RENTABILIDAD (% SIN ANUALIZAR)

Acumulado año t-actual	Trimestral				Anual			
	Último trim. (0)	Trim-1	Trim-2	Trim-3	Año t-1	Año t-2	Año t-3	Año t-5
-23,51	30,06	-5,74	14,54	-45,53	18,75	-7,20	5,17	

El valor liquidativo y, por tanto, su rentabilidad no recogen el efecto derivado del cargo individual al partícipe de la comisión de gestión sobre resultados.

Rentabilidades extremas (i)	Trimestre actual		Último año		Últimos 3 años	
	%	Fecha	%	Fecha	%	Fecha
Rentabilidad mínima (%)	-4,07	28/10/2020	-13,95	16/03/2020	-9,73	18/05/2017
Rentabilidad máxima (%)	4,11	05/11/2020	11,26	13/03/2020	5,58	02/01/2019

(i) Sólo se informa para las clases con una antigüedad mínima del periodo solicitado y siempre que no se haya modificado su vocación inversora, en caso contrario se informa "N.A".

Se refiere a las rentabilidades máximas y mínimas entre dos valores liquidativos consecutivos.

La periodicidad de cálculo del valor liquidativo es diaria.

Recuerde que rentabilidades pasadas no presuponen rentabilidades futuras. Sólo se informa si se ha mantenido una política de inversión homogénea en el periodo.

#### MEDIDAS DE RIESGO (%)

Acumulado año t-actual	Trimestral				Anual			
	Último trim. (0)	Trim-1	Trim-2	Trim-3	Año t-1	Año t-2	Año t-3	Año t-5
Volatilidad (ii) de: Valor liquidativo	46,74	46,74	45,61	45,18	40,45	21,24	23,97	20,73
IBEX-35	34,16	34,16	32,28	31,16	27,25	12,41	13,67	12,89
Letra Tesoro 1 año	0,53	0,53	0,47	0,48	0,28	0,29	0,30	0,15
VaR histórico (iii)	22,44	22,44	22,44	22,87	12,74	12,95	11,12	

(ii) Volatilidad histórica: Indica el riesgo de un valor en un periodo, a mayor volatilidad mayor riesgo. A modo comparativo se ofrece la volatilidad de distintas referencias. Sólo se puede informar de la volatilidad para los periodos con política de inversión homogénea.

(iii) VaR histórico: Indica lo máximo que se puede perder, con un nivel de confianza del 99%, en el plazo de 1 mes, si se repitiese el comportamiento de la LIC de los últimos 5 años. El dato es a finales del periodo de referencia.

#### RATIO DE GASTOS (% S/PATRIMONIO MEDIO)

Acumulado año t-actual	Trimestral				Anual			
	Último trim. (0)	Trim-1	Trim-2	Trim-3	Año t-1	Año t-2	Año t-3	Año t-5
	2,26	0,57	0,58	0,57	0,56	2,24	2,35	2,25

Incluye todos los gastos directos soportados en el periodo de referencia: comisión de gestión sobre patrimonio, comisión de depositario, auditoría, servicios bancarios (salvo gastos de financiación) y resto de gastos de gestión corriente, en términos de porcentaje sobre patrimonio medio del periodo. En el caso de fondos/compartimentos que invierten más de un 10% de su patrimonio en otras LIC se incluyen también los gastos soportados indirectamente, derivados de esas inversiones que incluyen las comisiones de suscripción y de reembolso. Este ratio no incluye la comisión de gestión sobre resultados ni los costes de transacción por la compraventa de valores.

En el caso de inversiones en LIC que no calculan su ratio de gastos, éste se ha estimado para incorporarlo en el ratio de gastos sintético.

## Sabadell Asset Management a company of Amundi

## EVOLUCIÓN DEL VALOR LIQUIDATIVO ÚLTIMOS 5 AÑOS

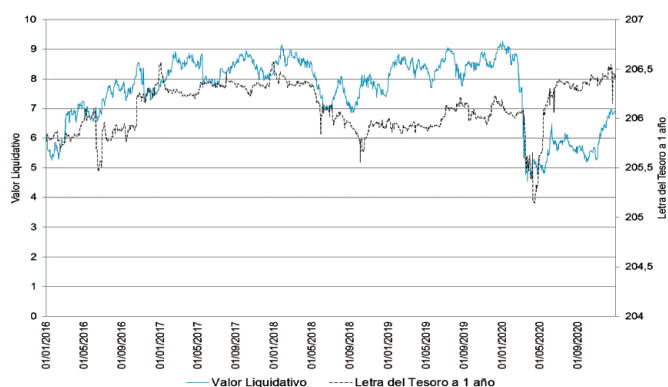

## RENTABILIDAD SEMESTRAL DE LOS ÚLTIMOS 5 AÑOS

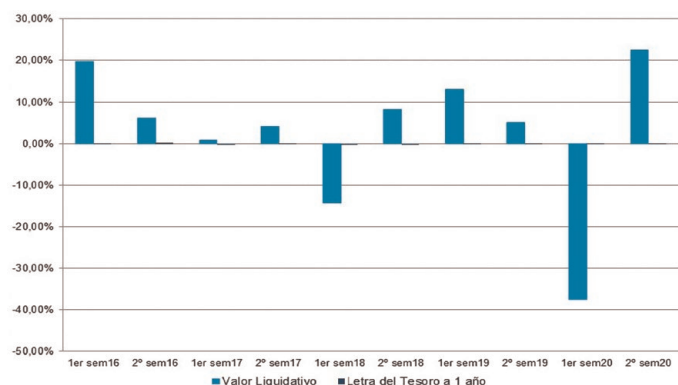

### A. Individual. CLASE PLUS

#### RENTABILIDAD (% SIN ANUALIZAR)

Acumulado año t-actual	Trimestral				Anual			
	Último trim. (0)	Trim-1	Trim-2	Trim-3	Año t-1	Año t-2	Año t-3	Año t-5
-23,16	30,20	-5,63	14,67	-45,47	19,29	-6,78	5,65	

El valor liquidativo y, por tanto, su rentabilidad no recogen el efecto derivado del cargo individual al partícipe de la comisión de gestión sobre resultados.

Rentabilidades extremas (i)	Trimestre actual		Último año		Últimos 3 años	
	%	Fecha	%	Fecha	%	Fecha
Rentabilidad mínima (%)	-4,07	28/10/2020	-13,95	16/03/2020	-9,73	18/05/2017
Rentabilidad máxima (%)	4,11	05/11/2020	11,27	13/03/2020	5,59	02/01/2019

(i) Sólo se informa para las clases con una antigüedad mínima del periodo solicitado y siempre que no se haya modificado su vocación inversora, en caso contrario se informa "N.A".

Se refiere a las rentabilidades máximas y mínimas entre dos valores liquidativos consecutivos.

La periodicidad de cálculo del valor liquidativo es diaria.

Recuerde que rentabilidades pasadas no presuponen rentabilidades futuras. Sólo se informa si se ha mantenido una política de inversión homogénea en el periodo.

#### MEDIDAS DE RIESGO (%)

Acumulado año t-actual	Trimestral				Anual			
	Último trim. (0)	Trim-1	Trim-2	Trim-3	Año t-1	Año t-2	Año t-3	Año t-5
Volatilidad (ii) de: Valor liquidativo	46,74	46,74	45,61	45,18	40,45	21,24	23,97	20,74
IBEX-35	34,16	34,16	32,28	31,16	27,25	12,41	13,67	12,89
Letra Tesoro 1 año	0,53	0,53	0,47	0,48	0,28	0,29	0,30	0,15
VaR histórico (iii)	22,41	22,41	22,41	22,84	12,70	12,91	11,09	

(ii) Volatilidad histórica: Indica el riesgo de un valor en un periodo, a mayor volatilidad mayor riesgo. A modo comparativo se ofrece la volatilidad de distintas referencias. Sólo se puede informar de la volatilidad para los periodos con política de inversión homogénea.

(iii) VaR histórico: Indica lo máximo que se puede perder, con un nivel de confianza del 99%, en el plazo de 1 mes, si se repitiese el comportamiento de la LIC de los últimos 5 años. El dato es a finales del periodo de referencia.

#### RATIO DE GASTOS (% S/PATRIMONIO MEDIO)

Acumulado año t-actual	Trimestral				Anual			
	Último trim. (0)	Trim-1	Trim-2	Trim-3	Año t-1	Año t-2	Año t-3	Año t-5
	1,81	0,46	0,45	0,45	0,45	1,79	1,91	1,80

Incluye todos los gastos directos soportados en el periodo de referencia: comisión de gestión sobre patrimonio, comisión de depositario, auditoría, servicios bancarios (salvo gastos de financiación) y resto de gastos de gestión corriente, en términos de porcentaje sobre patrimonio medio del periodo. En el caso de fondos/compartimentos que invierten más de un 10% de su patrimonio en otras LIC se incluyen también los gastos soportados indirectamente, derivados de esas inversiones que incluyen las comisiones de suscripción y de reembolso. Este ratio no incluye la comisión de gestión sobre resultados ni los costes de transacción por la compraventa de valores.

En el caso de inversiones en LIC que no calculan su ratio de gastos, éste se ha estimado para incorporarlo en el ratio de gastos sintético.

## EVOLUCIÓN DEL VALOR LIQUIDATIVO ÚLTIMOS 5 AÑOS

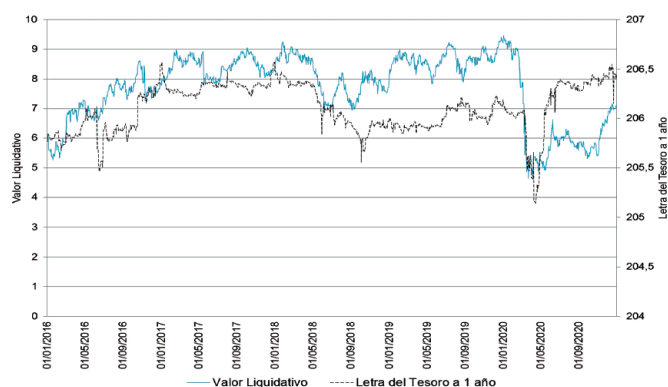

## EVOLUCIÓN DEL VALOR LIQUIDATIVO ÚLTIMOS 5 AÑOS

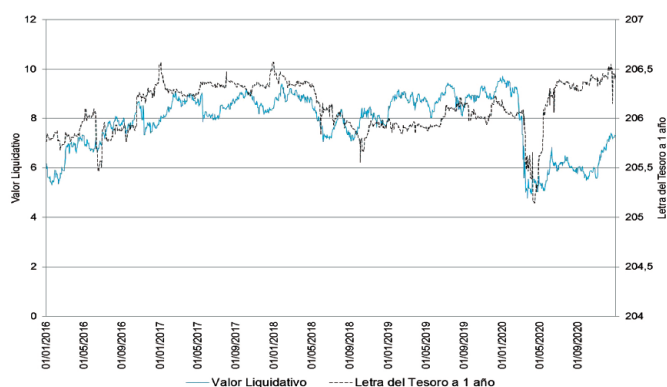

## RENTABILIDAD SEMESTRAL DE LOS ÚLTIMOS 5 AÑOS

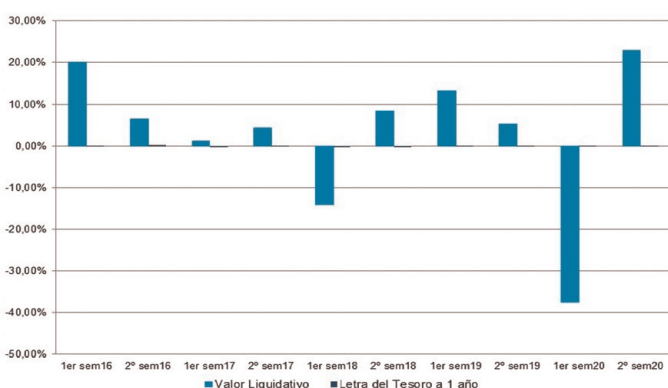

## RENTABILIDAD SEMESTRAL DE LOS ÚLTIMOS 5 AÑOS

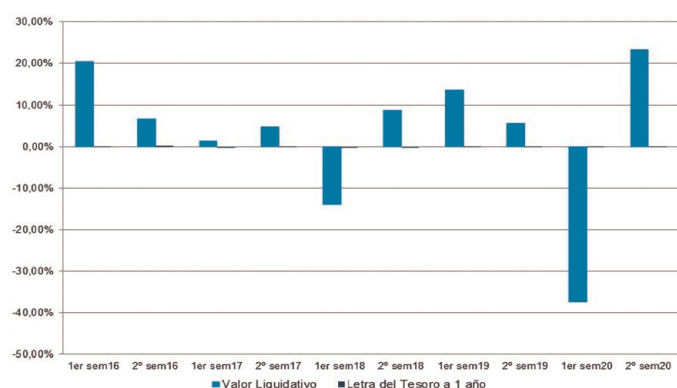

### A. Individual. CLASE PREMIER

#### RENTABILIDAD (% SIN ANUALIZAR)

Acumulado año t-actual	Trimestral			Anual				
	Último trim. (0)	Trim-1	Trim-2	Trim-3	Año t-1	Año t-2	Año t-3	Año t-5
-22,74	30,38	-5,50	14,83	-45,39	19,95	-6,27	6,23	

El valor liquidativo y, por tanto, su rentabilidad no recogen el efecto derivado del cargo individual al participar de la comisión de gestión sobre resultados.

Rentabilidades extremas (i)	Trimestre actual		Último año		Últimos 3 años	
	%	Fecha	%	Fecha	%	Fecha
Rentabilidad mínima (%)	-4,07	28/10/2020	-13,95	16/03/2020	-9,73	18/05/2017
Rentabilidad máxima (%)	4,11	05/11/2020	11,27	13/03/2020	5,59	02/01/2019

(i) Sólo se informa para las clases con una antigüedad mínima del periodo solicitado y siempre que no se haya modificado su vocación inversora, en caso contrario se informa "N.A".

Se refiere a las rentabilidades máximas y mínimas entre dos valores liquidativos consecutivos.

La periodicidad de cálculo del valor liquidativo es diaria.

Recuerde que rentabilidades pasadas no presuponen rentabilidades futuras. Sólo se informa si se ha mantenido una política de inversión homogénea en el periodo.

#### MEDIDAS DE RIESGO (%)

	Acumulado año t-actual	Trimestral			Anual				
		Último trim. (0)	Trim-1	Trim-2	Trim-3	Año t-1	Año t-2	Año t-3	Año t-5
Volatilidad (ii) de:									
Valor liquidativo	46,75	46,75	45,61	45,18	40,45	21,24	23,97	20,74	
IBEX-35	34,16	34,16	32,28	31,16	27,25	12,41	13,67	12,89	
Letra Tesoro 1 año	0,53	0,53	0,47	0,48	0,28	0,29	0,30	0,15	
VaR histórico (iii)	22,38	22,38	22,38	22,38	22,80	12,66	12,87	11,05	

(ii) Volatilidad histórica: Indica el riesgo de un valor en un periodo, a mayor volatilidad mayor riesgo. A modo comparativo se ofrece la volatilidad de distintas referencias. Sólo se puede informar de la volatilidad para los periodos con política de inversión homogénea.

(iii) VaR histórico: Indica lo máximo que se puede perder, con un nivel de confianza del 99%, en el plazo de 1 mes, si se repitiese el comportamiento de la IIC de los últimos 5 años. El dato es a finales del periodo de referencia.

#### RATIO DE GASTOS (% S/PATRIMONIO MEDIO)

Acumulado año t-actual	Último trim. (0)	Trimestral			Anual			
		Trim-1	Trim-2	Trim-3	Año t-1	Año t-2	Año t-3	Año t-5
0,00	0,00	0,00	0,00	0,00	0,62	0,19	1,20	

Incluye todos los gastos directos soportados en el periodo de referencia: comisión de gestión sobre patrimonio, comisión de depositario, auditoría, servicios bancarios (salvo gastos de financiación) y resto de gastos de gestión corriente, en términos de porcentaje sobre patrimonio medio del periodo. En el caso de fondos/compartimentos que invierten más de un 10% de su patrimonio en otras IIC se incluyen también los gastos soportados indirectamente, derivados de esas inversiones que incluyen las comisiones de suscripción y de reembolso. Este ratio no incluye la comisión de gestión sobre resultados ni los costes de transacción por la compraventa de valores.

En el caso de inversiones en IIC que no calculan su ratio de gastos, éste se ha estimado para incorporarlo en el ratio de gastos sintético.

### A. Individual. CLASE CARTERA

#### RENTABILIDAD (% SIN ANUALIZAR)

Acumulado año t-actual	Trimestral			Anual				
	Último trim. (0)	Trim-1	Trim-2	Trim-3	Año t-1	Año t-2	Año t-3	Año t-5
-22,51	30,48	-5,43	14,92	-45,35	20,31	-5,99	5,45	

El valor liquidativo y, por tanto, su rentabilidad no recogen el efecto derivado del cargo individual al participar de la comisión de gestión sobre resultados.

Rentabilidades extremas (i)	Trimestre actual		Último año		Últimos 3 años	
	%	Fecha	%	Fecha	%	Fecha
Rentabilidad mínima (%)	-4,07	28/10/2020	-13,95	16/03/2020	-9,73	18/05/2017
Rentabilidad máxima (%)	4,12	05/11/2020	11,27	13/03/2020	5,59	02/01/2019

(i) Sólo se informa para las clases con una antigüedad mínima del periodo solicitado y siempre que no se haya modificado su vocación inversora, en caso contrario se informa "N.A".

Se refiere a las rentabilidades máximas y mínimas entre dos valores liquidativos consecutivos.

La periodicidad de cálculo del valor liquidativo es diaria.

Recuerde que rentabilidades pasadas no presuponen rentabilidades futuras. Sólo se informa si se ha mantenido una política de inversión homogénea en el periodo.

#### MEDIDAS DE RIESGO (%)

	Acumulado año t-actual	Trimestral			Anual				
		Último trim. (0)	Trim-1	Trim-2	Trim-3	Año t-1	Año t-2	Año t-3	Año t-5
Volatilidad (ii) de:									
Valor liquidativo	46,75	46,75	45,61	45,18	40,45	21,24	23,97	20,74	
IBEX-35	34,16	34,16	32,28	31,16	27,25	12,41	13,67	12,89	
Letra Tesoro 1 año	0,53	0,53	0,47	0,48	0,28	0,29	0,30	0,15	
VaR histórico (iii)	22,35	22,35	22,35	22,35	22,78	12,69	12,88	11,10	

(ii) Volatilidad histórica: Indica el riesgo de un valor en un periodo, a mayor volatilidad mayor riesgo. A modo comparativo se ofrece la volatilidad de distintas referencias. Sólo se puede informar de la volatilidad para los periodos con política de inversión homogénea.

(iii) VaR histórico: Indica lo máximo que se puede perder, con un nivel de confianza del 99%, en el plazo de 1 mes, si se repitiese el comportamiento de la IIC de los últimos 5 años. El dato es a finales del periodo de referencia.

#### RATIO DE GASTOS (% S/PATRIMONIO MEDIO)

Acumulado año t-actual	Último trim. (0)	Trimestral			Anual			
		Trim-1	Trim-2	Trim-3	Año t-1	Año t-2	Año t-3	Año t-5
0,96	0,25	0,24	0,24	0,24	0,94	1,05	1,92	

Incluye todos los gastos directos soportados en el periodo de referencia: comisión de gestión sobre patrimonio, comisión de depositario, auditoría, servicios bancarios (salvo gastos de financiación) y resto de gastos de gestión corriente, en términos de porcentaje sobre patrimonio medio del periodo. En el caso de fondos/compartimentos que invierten más de un 10% de su patrimonio en otras IIC se incluyen también los gastos soportados indirectamente, derivados de esas inversiones que incluyen las comisiones de suscripción y de reembolso. Este ratio no incluye la comisión de gestión sobre resultados ni los costes de transacción por la compraventa de valores.

En el caso de inversiones en IIC que no calculan su ratio de gastos, éste se ha estimado para incorporarlo en el ratio de gastos sintético.

# SABADELL AMÉRICA LATINA BOLSA, F.I.

## EVOLUCIÓN DEL VALOR LIQUIDATIVO ÚLTIMOS 5 AÑOS

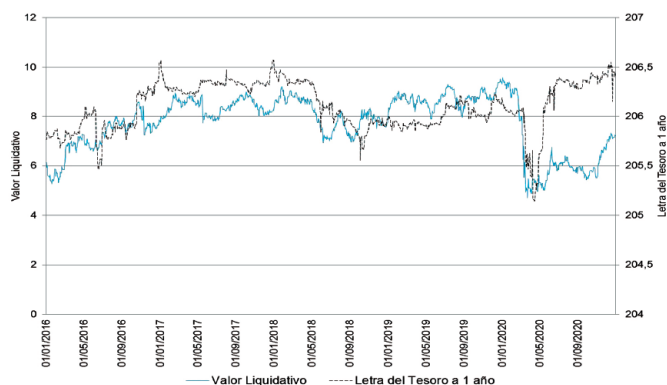

## RENTABILIDAD SEMESTRAL DE LOS ÚLTIMOS 5 AÑOS

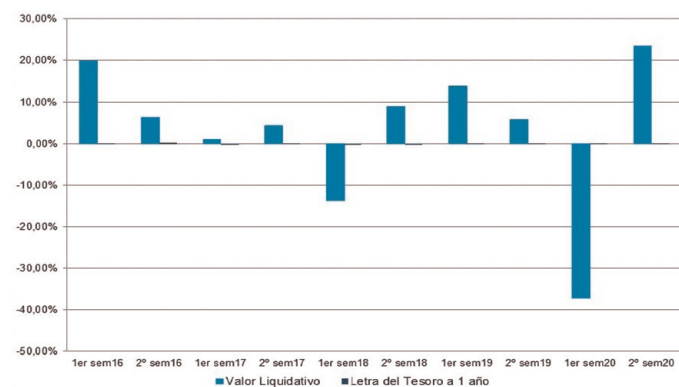

### A. Individual. CLASE EMPRESA

#### RENTABILIDAD (% SIN ANUALIZAR)

Acumulado año t-actual	Trimestral			Anual				
	Último trim. (0)	Trim-1	Trim-2	Trim-3	Año t-1	Año t-2	Año t-3	Año t-5
-23,16	30,20	-5,63	14,67	-45,47	19,29	-6,78	5,65	

El valor liquidativo y, por tanto, su rentabilidad no recogen el efecto derivado del cargo individual al partícipe de la comisión de gestión sobre resultados.

Rentabilidades extremas (i)	Trimestre actual		Último año		Últimos 3 años	
	%	Fecha	%	Fecha	%	Fecha
Rentabilidad mínima (%)	-4,07	28/10/2020	-13,95	16/03/2020	-9,73	18/05/2017
Rentabilidad máxima (%)	4,11	05/11/2020	11,27	13/03/2020	5,59	02/01/2019

(i) Sólo se informa para las clases con una antigüedad mínima del periodo solicitado y siempre que no se haya modificado su vocación inversora, en caso contrario se informa "N.A.". Se refiere a las rentabilidades máximas y mínimas entre dos valores liquidativos consecutivos. La periodicidad de cálculo del valor liquidativo es diaria. Recuerde que rentabilidades pasadas no presuponen rentabilidades futuras. Sólo se informa si se ha mantenido una política de inversión homogénea en el periodo.

#### MEDIDAS DE RIESGO (%)

	Acumulado año t-actual	Trimestral			Anual				
		Último trim. (0)	Trim-1	Trim-2	Trim-3	Año t-1	Año t-2	Año t-3	Año t-5
Volatilidad (ii) de:									
Valor liquidativo	46,75	46,75	45,61	45,18	40,46	21,24	23,97	20,74	
IBEX-35	34,16	34,16	32,28	31,16	27,25	12,41	13,67	12,89	
Letra Tesoro 1 año	0,53	0,53	0,47	0,48	0,28	0,29	0,30	0,15	
VaR histórico (iii)	23,91	23,91	24,55	25,19	25,83	11,51	12,15	8,00	

(ii) Volatilidad histórica: Indica el riesgo de un valor en un periodo, a mayor volatilidad mayor riesgo. A modo comparativo se ofrece la volatilidad de distintas referencias. Sólo se puede informar de la volatilidad para los periodos con política de inversión homogénea.  
(iii) VaR histórico: Indica lo máximo que se puede perder, con un nivel de confianza del 99%, en el plazo de 1 mes, si se repitiese el comportamiento de la IIC de los últimos 5 años. El dato es a finales del periodo de referencia.

#### RATIO DE GASTOS (% S/PATRIMONIO MEDIO)

Acumulado año t-actual	Último trim. (0)	Trimestral			Anual			
		Trim-1	Trim-2	Trim-3	Año t-1	Año t-2	Año t-3	Año t-5
0,00	0,00	0,00	0,00	0,00	0,00	0,00	0,00	

Incluye todos los gastos directos soportados en el periodo de referencia: comisión de gestión sobre patrimonio, comisión de depositario, auditoría, servicios bancarios (salvo gastos de financiación) y resto de gastos de gestión corriente, en términos de porcentaje sobre patrimonio medio del periodo. En el caso de fondos/compartimentos que invierten más de un 10% de su patrimonio en otras IIC se incluyen también los gastos soportados indirectamente, derivados de esas inversiones que incluyen las comisiones de suscripción y de reembolso. Este ratio no incluye la comisión de gestión sobre resultados ni los costes de transacción por la compraventa de valores.

En el caso de inversiones en IIC que no calculan su ratio de gastos, éste se ha estimado para incorporarlo en el ratio de gastos sintético.

## Sabadell Asset Management a company of Amundi

## EVOLUCIÓN DEL VALOR LIQUIDATIVO ÚLTIMOS 5 AÑOS

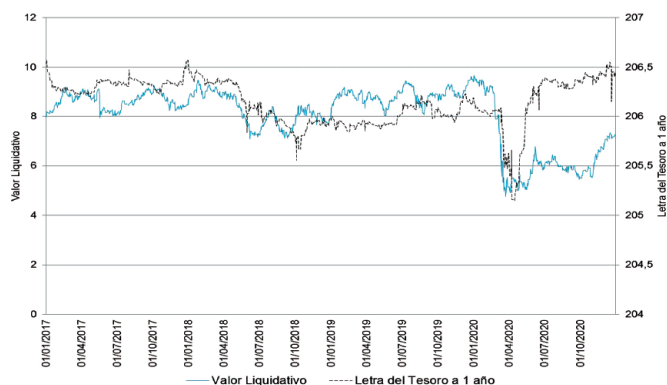

## RENTABILIDAD SEMESTRAL DE LOS ÚLTIMOS 5 AÑOS

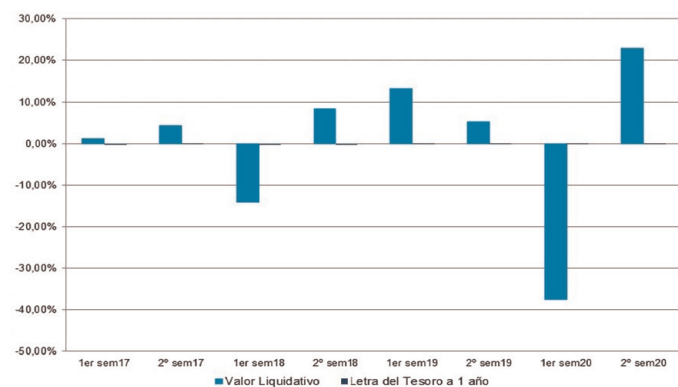

### A. Individual. CLASE PYME

#### RENTABILIDAD (% SIN ANUALIZAR)

Acumulado año t-actual	Trimestral			Anual				
	Último trim. (0)	Trim-1	Trim-2	Trim-3	Año t-1	Año t-2	Año t-3	Año t-5
-23,34	30,13	-5,69	14,61	-45,50	19,02	-6,99	5,41	

El valor liquidativo y, por tanto, su rentabilidad no recogen el efecto derivado del cargo individual al partícipe de la comisión de gestión sobre resultados.

Rentabilidades extremas (i)	Trimestre actual		Último año		Últimos 3 años	
	%	Fecha	%	Fecha	%	Fecha
Rentabilidad mínima (%)	-4,07	28/10/2020	-13,95	16/03/2020	-9,73	18/05/2017
Rentabilidad máxima (%)	4,11	05/11/2020	11,26	13/03/2020	5,58	02/01/2019

(i) Sólo se informa para las clases con una antigüedad mínima del periodo solicitado y siempre que no se haya modificado su vocación inversora, en caso contrario se informa "N.A.". Se refiere a las rentabilidades máximas y mínimas entre dos valores liquidativos consecutivos. La periodicidad de cálculo del valor liquidativo es diaria. Recuerde que rentabilidades pasadas no presuponen rentabilidades futuras. Sólo se informa si se ha mantenido una política de inversión homogénea en el periodo.

#### MEDIDAS DE RIESGO (%)

	Acumulado año t-actual	Trimestral			Anual				
		Último trim. (0)	Trim-1	Trim-2	Trim-3	Año t-1	Año t-2	Año t-3	Año t-5
Volatilidad (ii) de:									
Valor liquidativo	46,74	46,74	45,61	45,18	40,45	21,24	23,97	20,74	
IBEX-35	34,16	34,16	32,28	31,16	27,25	12,41	13,67	12,89	
Letra Tesoro 1 año	0,53	0,53	0,47	0,48	0,28	0,29	0,30	0,15	
VaR histórico (iii)	23,92	23,92	24,56	25,21	25,85	11,52	12,16	8,02	

(ii) Volatilidad histórica: Indica el riesgo de un valor en un periodo, a mayor volatilidad mayor riesgo. A modo comparativo se ofrece la volatilidad de distintas referencias. Sólo se puede informar de la volatilidad para los periodos con política de inversión homogénea.  
(iii) VaR histórico: Indica lo máximo que se puede perder, con un nivel de confianza del 99%, en el plazo de 1 mes, si se repitiese el comportamiento de la IIC de los últimos 5 años. El dato es a finales del periodo de referencia.

#### RATIO DE GASTOS (% S/PATRIMONIO MEDIO)

Acumulado año t-actual	Último trim. (0)	Trimestral			Anual			
		Trim-1	Trim-2	Trim-3	Año t-1	Año t-2	Año t-3	Año t-5
2,04	0,51	0,52	0,52	0,50	2,02	2,13	2,02	

Incluye todos los gastos directos soportados en el periodo de referencia: comisión de gestión sobre patrimonio, comisión de depositario, auditoría, servicios bancarios (salvo gastos de financiación) y resto de gastos de gestión corriente, en términos de porcentaje sobre patrimonio medio del periodo. En el caso de fondos/compartimentos que invierten más de un 10% de su patrimonio en otras IIC se incluyen también los gastos soportados indirectamente, derivados de esas inversiones que incluyen las comisiones de suscripción y de reembolso. Este ratio no incluye la comisión de gestión sobre resultados ni los costes de transacción por la compraventa de valores.

En el caso de inversiones en IIC que no calculan su ratio de gastos, éste se ha estimado para incorporarlo en el ratio de gastos sintético.

## EVOLUCIÓN DEL VALOR LIQUIDATIVO ÚLTIMOS 5 AÑOS

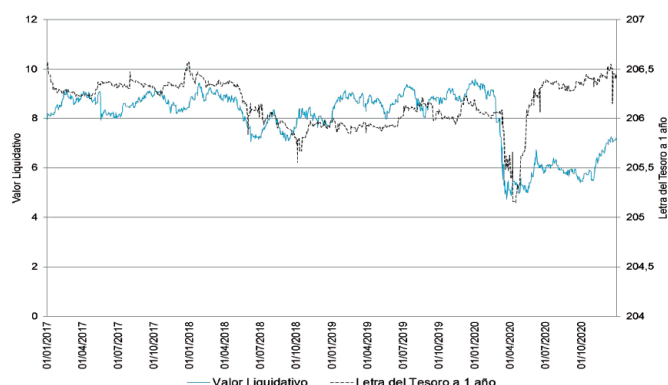

## RENTABILIDAD SEMESTRAL DE LOS ÚLTIMOS 5 AÑOS

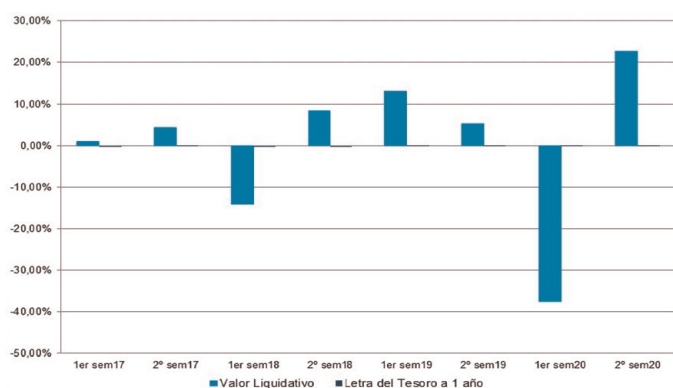

## B. Comparativa

Durante el periodo de referencia, la rentabilidad media en el periodo de referencia de los fondos gestionados por la Sociedad Gestora se presenta en el cuadro adjunto. Los fondos se agrupan según su vocación inversora.

Vocación inversora	Patrimonio gestionado* (miles de euros)	Nº de partícipes*	Rentabilidad semestral media**
Monetario a Corto Plazo	0	0	0,00
Monetario	0	0	0,00
Renta Fija Euro	4.106.962	123.770	0,66
Renta Fija Internacional	341.309	39.506	1,99
Renta Fija Mixta Euro	106.190	1.174	1,40
Renta Fija Mixta Internacional	1.418.378	36.132	3,13
Renta Variable Mixta Euro	0	0	0,00
Renta Variable Mixta Internacional	340.331	19.344	5,81
Renta Variable Euro	236.369	21.442	17,65
Renta Variable Internacional	969.028	105.466	15,96
IIC de Gestión Pasiva	28.958	757	2,11
Garantizado de Rendimiento Fijo	316.867	8.968	1,18
Garantizado de Rendimiento Variable	2.593.323	83.315	1,13
De Garantía Parcial	20.944	266	2,99
De Retorno Absoluto	83.947	11.973	2,91
Global	4.419.215	102.213	4,95
<b>TOTAL FONDOS</b>	<b>15.280.114</b>	<b>567.786</b>	<b>3,63</b>

\*Medias.

\*\*Rentabilidad media ponderada por patrimonio medio de cada FI en el periodo.

## 2.3. Distribución del patrimonio al cierre del periodo (importes en miles de EUR)

	Fin periodo actual		Fin periodo anterior	
	Importe	% sobre patrimonio	Importe	% sobre patrimonio
(+) INVERSIONES FINANCIERAS	10.947	88,99	9.637	93,14
· Cartera interior	0	0,00	0	0,00
· Cartera exterior	10.947	88,99	9.637	93,14
· Intereses de la cartera de inversión	0	0,00	0	0,00
· Inversiones dudosas, morosas o en litigio	0	0,00	0	0,00
(+) LIQUIDEZ (TESORERÍA)	755	6,14	461	4,46
(±) RESTO	600	4,87	249	2,40
<b>TOTAL PATRIMONIO</b>	<b>12.302</b>	<b>100,00</b>	<b>10.347</b>	<b>100,00</b>

## 2.4. Estado de variación patrimonial

	% sobre patrimonio medio			% variación respecto fin periodo anterior
	Variación del periodo actual	Variación del periodo anterior	Variación acumulada anual	
PATRIMONIO FIN PERIODO ANTERIOR (miles de EUR)	10.347	23.790	23.790	
± Suscripciones/reembolsos (neto)	-3,17	-31,06	-39,10	-92,83
- Beneficios brutos distribuidos	0,00	0,00	0,00	0,00
± Rendimientos netos	21,43	-57,12	-49,41	-126,36
(+) Rendimientos de gestión	22,12	-56,47	-48,07	-127,53
+ Intereses	0,06	0,06	0,12	-26,92
+ Dividendos	2,04	1,12	3,00	27,90
± Resultados en renta fija (realizadas o no)	0,00	0,00	0,00	0,00
± Resultados en renta variable (realizadas o no)	17,91	-53,37	-47,91	-123,58
± Resultados en depósitos (realizadas o no)	0,00	0,00	0,00	0,00
± Resultado de derivados (realizadas o no)	2,17	-3,70	-2,55	-141,29
± Resultado de IIC (realizadas o no)	0,00	0,00	0,00	0,00
± Otros resultados	-0,06	-0,58	-0,73	-92,76
± Otros rendimientos	0,00	0,00	0,00	0,00
(-) Gastos repercutidos	-0,70	-0,66	-1,35	-25,40
- Comisión de gestión	-0,61	-0,58	-1,19	-25,65
- Comisión de depositario	-0,05	-0,05	-0,10	-28,93
- Gastos por servicios exteriores	-0,03	-0,03	-0,05	-24,00
- Otros gastos de gestión corriente	-0,01	0,00	-0,01	60,00
- Otros gastos repercutidos	0,00	0,00	0,00	0,00
(+) Ingresos	0,00	0,00	0,00	0,00
+ Comisiones de descuento a favor de la IIC	0,00	0,00	0,00	0,00
+ Comisiones retrocedidas	0,00	0,00	0,00	0,00
+ Otros ingresos	0,00	0,00	0,00	0,00
<b>PATRIMONIO FIN PERIODO ACTUAL (miles de EUR)</b>	<b>12.302</b>	<b>10.347</b>	<b>12.302</b>	

## 3. Inversiones financieras

### 3.1. Inversiones financieras a valor estimado de realización (en miles de EUR) y en porcentaje sobre el patrimonio, al cierre del periodo

Descripción de la inversión y emisor	Divisa	Periodo actual		Periodo anterior	
		Valor de mercado	%	Valor de mercado	%
<b>CARTERA EXTERIOR</b>					
TOTAL RENTA VARIABLE EXTERIOR	EUR	10.951	89,02	9.636	93,13
TOTAL INVERSIONES FINANCIERAS EXTERIORES	EUR	10.951	89,02	9.636	93,13
TOTAL INVERSIONES FINANCIERAS	EUR	10.951	89,02	9.636	93,13

## 3.2. Distribución de las inversiones financieras, al cierre del periodo

Distribución inversiones financieras por tipo de activo

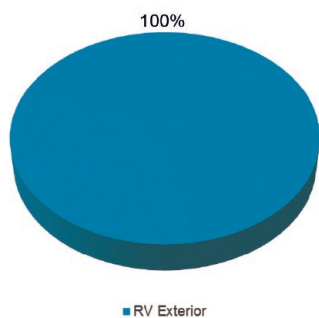

## 3.3. Operativa en derivados. Resumen de las posiciones abiertas al cierre del periodo (importes en miles de EUR)

Instrumento	Importe nominal comprometido	Objetivo de la inversión	
TOTAL DERECHOS	0		
BRAZIL BOVESPA IDX	C/ FUTURO BOVESPA IDX VT.17/02/21	911	Inversión
MEXICO BOLSA INDEX	C/ FUTURO MEXICO BOLSA IDX VT.11/03/21	381	Inversión
Total subyacente renta variable		1.292	
CURRENCY (BRL/USD)	C/ FUTURO BRL/USD VT.29/01/21 (FEB.)	898	Inversión
CURRENCY (EURO/USD)	V/ FUTURO EURO/USD VT.15/03/21	1.250	Inversión
CURRENCY (MXN/USD)	C/ FUTURO MXN/USD VT.15/03/21	370	Inversión
Total subyacente tipo de cambio		2.518	
TOTAL OBLIGACIONES		3.810	

## 4. Hechos relevantes

	Sí	No
a. Suspensión temporal de suscripciones/reembolsos		X
b. Reanudación de suscripciones/reembolsos		X
c. Reembolso de patrimonio significativo		X
d. Endeudamiento superior al 5% del patrimonio		X
e. Sustitución de la Sociedad Gestora		X
f. Sustitución de la Entidad Depositaria		X
g. Cambio de control de la Sociedad Gestora	X	
h. Cambio de elementos esenciales del folleto informativo		X
i. Autorización del proceso de fusión		X
j. Otros hechos relevantes	X	

## 5. Anexo explicativo de hechos relevantes

03/09/2020: El Consejo de Administración de SABADELL ASSET MANAGEMENT, S.A., S.G.I.I.C., Sociedad Unipersonal ha acordado la aplicación de un mecanismo de ajuste del valor liquidativo, conocido como "swing pricing", en caso de producirse fuertes volúmenes de entradas y salidas de inversores en el Fondo.

El propósito de este mecanismo de ajuste es ofrecer protección a los partícipes que mantienen su posición a largo plazo en el Fondo frente a movimientos de entrada o de salida significativos realizados por otros inversores en el mismo Fondo, trasladándoles a estos últimos el coste de las operaciones generadas para ajustar la cartera por dichos movimientos de entrada o de salida.

La aplicación efectiva de este mecanismo supone que, si el importe neto de suscripciones o reembolsos del Fondo supera el umbral establecido en los procedimientos internos de la entidad, expresado en un porcentaje del

patrimonio del Fondo, se activará el mecanismo ajustando el valor liquidativo al alza o a la baja por un factor determinado también en los procedimientos internos, para tener en cuenta los costes de reajuste imputables a las órdenes netas de suscripción y reembolso.

Todos estos ajustes de valoración que se realicen no tendrán impacto alguno en las inversiones de aquellos partícipes que no realicen operaciones en las fechas en las que sean realizados.

28/07/2020: Se ha modificado el nivel del perfil de riesgo y remuneración del Fondo que ha pasado de ser "6, en una escala del 1 al 7" a ser "7, en una escala del 1 al 7". Dicho cambio no es consecuencia de una modificación en la política de inversiones del Fondo, ni de un cambio del criterio de selección de los activos ni de una estrategia de inversión distinta. Esta modificación del perfil de riesgo se debe a un cambio en la volatilidad del valor liquidativo del Fondo durante los últimos 4 meses, por lo que, de acuerdo con lo indicado en el documento "CESR's guidelines on the methodology for the calculation of the synthetic risk and reward indicator in the Key Investor Information Document", se ha procedido a solicitar ante la CNMV la modificación del DFI y del folleto del Fondo para recoger el nuevo nivel de riesgo. La Sociedad Gestora del Fondo se compromete, hasta la fecha en la que se inscriba la mencionada.

modificación del DFI y del folleto del Fondo, a entregar a nuevos inversores este hecho relevante, junto con una copia del DFI, siempre antes de que estos suscriban participaciones del Fondo.

09/07/2020: Cambio de control de la Gestora/Depositaria de IIC La CNMV ha resuelto: Adquirente: AMUNDI ASSET MANAGEMENT; nº acciones: 20.000; % de participación: 100%; % de participación después de la adquisición: 100% Transmitente: BANCO DE SABADELL, S.A.; nº acciones: 20.000; % de participación: 100%; % de participación después de la transmisión: 0%. 02/07/2020: Se ha acordado modificar la descripción del colectivo de inversores a los que se dirigirán las clases de participaciones denominadas "Cartera" de los Fondos de Inversión gestionados por esta Sociedad Gestora. En este sentido, el colectivo de inversores a los que se dirigirá la clase "Cartera" del Fondo pasa a definirse del siguiente modo: Clase Cartera: Reservada a otras IIC, FP, EPSV y clientes que mantengan en vigor contratos de gestión de carteras con la Sociedad Gestora, o con los grupos Amundi y Banco Sabadell, y suscriban a través de estos.

## 6. Operaciones vinculadas y otras informaciones

	Sí	No
a. Partícipes significativos en el patrimonio del fondo (porcentaje superior al 20%)	X	
b. Modificaciones de escasa relevancia en el Reglamento		X
c. Gestora y depositario son el mismo grupo (según artículo 4 de la LMV)		X
d. Se han realizado operaciones de adquisición y venta de valores en los que el depositario ha actuado como vendedor o comprador, respectivamente		X
e. Se han adquirido valores o instrumentos financieros emitidos o avalados por alguna entidad del grupo de la gestora o depositario, o alguno de éstos ha actuado como colocador, asegurador, director o asesor, o se han prestado valores a entidades vinculadas		X
f. Se han adquirido valores o instrumentos financieros cuya contrapartida ha sido una entidad del grupo de la gestora o depositario, u otra IIC gestionada por la misma gestora u otra gestora del grupo		X
g. Se han percibido ingresos por intereses del grupo de la gestora que tienen como origen comisiones o gastos satisfechos por la IIC		X
h. Otras informaciones u operaciones vinculadas	X	

## 7. Anexo explicativo de operaciones vinculadas y otras informaciones

Existen dos partícipes con un saldo de 2.959.721,20 euros y 2.958.827,85 euros, que representan un 24,06% y 24,05% sobre el total del Fondo.

Las entidades del grupo de Banco de Sabadell, S.A. han percibido comisiones satisfechas por el Fondo en concepto de liquidación de transacciones por importe de 174,67 euros, equivalentes a un 0,00% del patrimonio medio del Fondo.

El volumen agregado de las operaciones en las que entidades del grupo de Banco de Sabadell, S.A. han actuado como intermediarios durante el período ha ascendido a 10.292.142,11 euros, habiendo percibido dichas entidades 20,06 euros durante el período, equivalentes a un 0,00% del

patrimonio medio del Fondo, como contraprestación por los servicios de intermediación prestados.

El Fondo puede realizar operaciones de compraventa de activos o valores negociados en mercados secundarios oficiales, incluso aquellos emitidos o avalados por entidades del grupo de Crédit Agricole, S.A. y/o del grupo Banco de Sabadell, S.A., operaciones de compraventa de divisa, así como operaciones de compraventa de títulos de deuda pública con pacto de recompra en las que actúen como intermediarios o liquidadores entidades del grupo de Crédit Agricole, S.A. y/o del grupo de Banco de Sabadell, S.A. Esta Sociedad Gestora verifica que dichas operaciones se realicen a precios y condiciones de mercado.

La remuneración de las cuentas y depósitos del Fondo en la entidad depositaria se realiza a precios y condiciones de mercado.

## 8. Información y advertencias a instancia de la CNMV

No aplicable.

## 9. Anexo explicativo del informe periódico

### 1. SITUACIÓN DE LOS MERCADOS Y EVOLUCIÓN DEL FONDO

#### a) Visión de la gestora/sociedad sobre la situación de los mercados

2020 ha sido un año sin precedentes en la historia moderna, con la pandemia provocada por el COVID-19 que ha conducido a la recesión global más profunda, posterior a la Segunda Guerra Mundial, y que ha afectado al mayor número de países simultáneamente desde la década de 1870 (Banco Mundial). Este gran impacto no se revertirá por completo y la antigua normalidad no volverá a ser como solía ser. Las esperanzas de una distribución rápida de vacunas, un mayor impulso fiscal y la disminución de las tensiones geopolíticas están impulsando la narrativa de la reactivación. Como resultado, a pesar de la recesión, una gran parte de los mercados están cerrando el año con resultados positivos. Al entrar en 2021, la fase de reflación puede continuar, pero los inversores tendrán que evaluar cuatro factores para jugar la rotación, evitar burbujas y construir carteras resistentes. Factor 1: El reciente repunte del mercado se basa en una fe ciega en el éxito de las vacunas y en la valiente suposición de que todo será como antes. Factor 2: La política fiscal y monetaria mantiene el sistema económico en funcionamiento, pero lo que se ha implementado hasta ahora es insuficiente, especialmente en el aspecto fiscal, y no siempre ha sido bien dirigido o calibrado. Factor 3: China lidera la senda de recuperación. Está encabezando la salida de la crisis como la única gran economía que se recupera por completo en 2020. Factor 4: El riesgo clave hoy en día en el mercado es el propio consenso. La creciente deuda a tipos de interés negativos conduce a una búsqueda desesperada de rendimientos en otros activos. La tentación de exigir menor calidad a las inversiones es alta, así como apostar por unos tipos de interés en mínimos para siempre.

La batería de medidas desplegadas por el Banco Central Europeo durante todo el año 2020 ha tenido como objetivo apoyar a los mercados de renta fija, asegurando su liquidez y buen funcionamiento. La extensión del Programa de compra de activos en 500 mil millones de euros, la puesta en marcha de operaciones de repo a largo plazo (TLTRO) y la prolongación hasta 2022 de las compras de activos aseguran el cumplimiento de dichos objetivos. La Reserva Federal ha confirmado también su voluntad de mantener un objetivo de tipo de referencia entre el 0% y el 0,25% y de sostener las compras de activos durante el tiempo que sea necesario para conseguir sus objetivos de empleo e inflación.

Los mercados han acogido con optimismo estas políticas, que permiten seguir apostando por un mantenimiento de los tipos en niveles muy bajos durante mucho tiempo y por la compresión de diferenciales de tipos de la deuda de calidad frente a la deuda gubernamental, al estar agotadas las vías para obtener rentabilidad positiva sin riesgo. Durante el segundo semestre estas tendencias se han confirmado y el nivel de liquidez sigue siendo suficientemente amplio como para mantener el mercado libre de tensiones.

La competencia por mantener políticas monetarias expansivas ha desembocado en una apreciación casi continua del euro frente al dólar durante todo el segundo semestre de 2020, desde niveles de 1,12 en junio hasta el cierre del año en 1,22 dólares por cada euro. La libra, a pesar de la incertidumbre hasta terminar el año sobre cómo sería efectivamente el Brexit, ha mantenido un nivel de cotización frente al euro relativamente estable, e incluso ha iniciado una cierta recuperación al final de 2020.

En la segunda mitad del año los mercados emergentes de renta fija han ofrecido resultados positivos, continuando con la recuperación iniciada en el segundo trimestre. La deuda soberana emergente se ha revalorizado un +7,9% mientras que la deuda corporativa sube un +4,7%. En ambos casos se constata que el panorama de recuperación económica junto con un dólar relativamente débil son factores favorables a las inversiones

en bonos emergentes. En renta variable el segundo semestre ha sido explosivo, con subidas de los índices globales de emergentes superiores al +20%. Por mercados destacan India (+36,8%), Korea (+36,3%), Turquía (+26,7%) y Brasil (+25,2%).

Las bolsas mundiales tocaron fondo en marzo y desde entonces iniciaron una recuperación que se ha mantenido viva todo el segundo semestre de 2020. En Estados Unidos, el Standard & Poor 500 ha subido en euros un +11,4% semestral, y el índice tecnológico Nasdaq lo ha superado, con un +17,8%. Los índices selectivos europeos EURO STOXX 50 y STOXX Europe 50 han recuperado un +9,9% y un +4% y el IBEX 35 un +11,6%. Japón ha subido en euros por encima del +11% en el mismo periodo. En general todos los mercados han acabado el semestre en terreno positivo, con un comportamiento que ha sorprendido por el contraste con los niveles reales de actividad económica, que son históricamente bajos a causa de la epidemia global.

Se sigue viendo apoyo para los activos de riesgo a medida que avanzamos hacia 2021, respaldados por el cambio de una fase de contracción a una de recuperación. Es importante destacar que una mayoría demócrata en ambas Cámaras del Congreso de los Estados Unidos apoya la narrativa del comercio de reflación y crea un telón de fondo positivo para los segmentos cíclicos. En este entorno, la renta variable sigue siendo más atractiva que la renta fija en un horizonte de un año. Esta recuperación es diferente de las del pasado, en el sentido de que las valoraciones de las acciones ya son altas cuando entramos en esta fase y depende de un despliegue eficaz y a gran escala de vacunas. Como resultado, los inversores deberían de ser muy selectivos y conscientes de la valoración en todo el espectro de activos.

#### b) Decisiones generales de inversión adoptadas

En el semestre el Fondo ha gestionado activamente y de forma dinámica su exposición, tanto sectorialmente como a nivel de títulos individuales, incrementando el peso en aquellos que han alcanzado niveles de valoración atractivos y reduciendo los que, tras un buen comportamiento relativo, han mostrado valoraciones más exigentes o perspectivas menos positivas. Agregadamente, la cartera prima los sectores de financiero y consumo no cíclico, en detrimento de los sectores de tecnología e inmobiliario.

#### c) Índice de referencia

No aplica.

#### d) Evolución del Patrimonio, participes, rentabilidad y gastos de la IIC

El patrimonio sube desde 10.346.645,30 euros hasta 12.302.491,56 euros, es decir un 18,90%. El número de participes baja desde 1.087 unidades hasta 1.026 unidades. La rentabilidad en el semestre ha sido de un 22,59% para la clase base, un 22,87% para la clase plus, un 23,21% para la clase premier, un 23,40% para la clase cartera, un 22,87% para la clase empresa y un 22,73% para la clase pyme. La referida rentabilidad obtenida es neta de unos gastos que han supuesto una carga del 1,15% para la clase base, un 0,91% para la clase plus, un 0,49% para la clase cartera y un 1,03% para la clase pyme sobre el patrimonio medio. La rentabilidad de la Letra del Tesoro a un Año para este periodo ha sido de 0,11%.

#### e) Rendimiento del fondo en comparación con el resto de fondos de la gestora

Durante este periodo la rentabilidad del Fondo ha sido de un 22,59%, superior a la rentabilidad media ponderada del total de Fondos gestionados por Sabadell Asset Management y ha sido superior al 0,02% que se hubiera obtenido al invertir en Letras del Tesoro a 1 año. La rentabilidad del Fondo ha sido muy superior a la de los mercados hacia los que orienta sus inversiones.

## 2. INFORMACIÓN SOBRE LAS INVERSIONES

#### a) Inversiones concretas realizadas durante el periodo

El Fondo incrementa el peso en el sector de materiales con las compras de Vale y Grupo Mexico. Por otro lado, el Fondo reduce el peso en el sector de consumo cíclico con las ventas de JBS y Grupo Lala. Cabe señalar que una menor exposición al sector de consumo cíclico y una mayor exposición al sector financiero y el comportamiento de valores en cartera como Weg, Grupo Financiero Banorte y Gerday y la no presencia de valores en cartera como B2W CIA Digital, Via Varejo y Equatorial Energía, entre otros, han contribuido positivamente al resultado del Fondo. Los activos que más han contribuido a la rentabilidad del Fondo en el periodo han sido: AC.VALE SA-SP ADR (USD) (3.81%); AC.WEG SA (BRL) (1.51%); AC.GRUPO FINANCIERO BANORTE (MXN) (1.41%); AC.GRUPO MEXICO S.A. B (MXN) (1.39%); AC.BANCO BRADESCO -PREF (BRL) (1.34%). Los activos que menos han contribuido a la rentabilidad del Fondo en el periodo han sido: AC.TELEFONICA BRASIL SA (BRL) (-0.67%); AC.RUMO SA (BRL) (-0.40%); FUTURO BRL/USD VT.31/08/20 (SEP.) (-0.32%); FUTURO EURO/USD VT.14/09/20 (-0.30%); AC.COGNA EDUCACAO (BRL) (-0.26%).

#### b) Operativa de préstamo de valores

No aplica.

# SABADELL AMÉRICA LATINA BOLSA, F.I.

## c) Operativa en derivados y adquisición temporal de activos.

A lo largo del semestre, el Fondo ha operado en los siguientes instrumentos derivados: futuros sobre los tipos de cambio del peso mejicano/dólar, sobre el real brasileño/dólar y euro/dólar, y sobre los índices IPC de la Bolsa de México y Bovespa de Brasil. El objetivo de todas las posiciones en derivados es, por un lado, la inversión complementaria a las posiciones de contado permitiendo una mayor flexibilidad en la gestión de la cartera, y por otro, la gestión activa, tanto al alza como a la baja, de las expectativas sobre los mercados. El grado de inversión del Fondo, agregando a las posiciones de contado las posiciones en dichos instrumentos derivados, se ha situado durante el semestre entre el 95% y el 100% de su patrimonio.

## d) Otra información sobre inversiones

“No existirá predeterminación en cuanto a la calificación crediticia por las distintas agencias especializadas en la selección de inversiones de renta fija. El Fondo podría invertir hasta el 25% en emisiones de renta fija con una calificación crediticia inferior a investment grade. El nivel de inversión en este tipo de activos es de un 0% a cierre del período.”

## 3. EVOLUCIÓN DEL OBJETIVO CONCRETO DE RENTABILIDAD

No aplica.

## 4. RIESGO ASUMIDO POR EL FONDO

El Fondo ha aumentado los niveles de riesgo acumulados respecto al semestre anterior, tal y como reflejan los datos de volatilidad detallados en el informe, debido principalmente al incremento de los niveles de riesgo de los mercados hacia los que orienta sus inversiones. En este sentido, el Fondo ha experimentado durante el semestre una volatilidad del 46,74% frente a la volatilidad del 0,53% de la Letra del Tesoro a 1 año.

## 5. EJERCICIO DERECHOS POLÍTICOS

El ejercicio de los derechos políticos y económicos inherentes a los valores que integren las carteras de las IIC se hará, en todo caso, en interés exclusivo de los socios y partícipes de las IIC gestionadas.

El Consejo de Administración de la Sociedad Gestora ha establecido (tanto para cumplir con la normativa legal vigente como para actuar en interés de los socios y partícipes de las IIC gestionadas) que siempre se ejercerán los derechos de asistencia y voto en las Juntas Generales de Accionistas si se da cualquiera de los siguientes supuestos:

- Cuando la entidad emisora que convoca sea una sociedad española, siempre que la participación de las IIC y resto de carteras institucionales gestionadas por la Sociedad Gestora en dicha sociedad emisora tuviera una antigüedad superior a DOCE (12) meses y dicha participación represente, al menos, el UNO POR CIENTO (1%) del capital de la sociedad emisora.
- Cuando el ejercicio del derecho de asistencia comporte el pago de una prima.
- Cuando la entidad emisora que convoca sea una sociedad española, la participación de la IIC gestionada por la Sociedad Gestora en dicha sociedad emisora represente, al menos, el CINCO POR CIENTO (5%) del capital de la sociedad emisora y el orden del día de la Junta General de Accionistas contemple puntos sensibles a juicio de la Sociedad Gestora, para la evolución del precio de la acción.
- Cuando la entidad emisora que convoca sea una sociedad española, la participación ostentada represente, al menos, un CINCO POR CIENTO (5%) del patrimonio bajo gestión por cuenta de la IIC gestionada, el orden del día de la Junta General de Accionistas contemple puntos sensibles a juicio de la Sociedad Gestora, para la evolución del precio de la acción.

## 6. INFORMACIÓN Y ADVERTENCIAS CNMV

No aplica.

## 7. ENTIDADES BENEFICIARIAS DEL FONDO SOLIDARIO E IMPORTE CEDIDO A LAS MISMAS

No aplica.

## 8. COSTES DERIVADOS DEL SERVICIO DE ANÁLISIS

El Fondo ha soportado durante el ejercicio 2020 gastos derivados de los servicios de análisis financiero sobre inversiones. Los servicios de análisis constituyen pensamiento original y proponen conclusiones significativas, que no son evidentes o de dominio público, derivadas del análisis o tratamiento de datos, que pueden contribuir a mejorar la toma de decisiones de inversión para el Fondo. Esta Sociedad Gestora elabora un presupuesto anual de gastos de análisis con la correspondiente asignación de los costes a soportar por cada IIC. La periodificación e imputación en el valor liquidativo de cada IIC de los gastos asignados se realiza diariamente. Los gastos de análisis soportados por el Fondo en el ejercicio 2020 han ascendido a 640,50 euros, equivalentes a un 0,01% del patrimonio medio del Fondo durante el ejercicio, siendo los principales proveedores Morgan Stanley, JP Morgan y BCA Research. En el ejercicio 2021, esta Sociedad Gestora soportará los gastos derivados

de los servicios de análisis financiero sobre inversiones, de manera que las IIC gestionadas dejarán de soportar dichos gastos.

## 9. COMPARTIMENTOS DE PROPÓSITO ESPECIAL (SIDE POCKETS)

No aplica.

## 10. PERSPECTIVAS DE MERCADO Y ACTUACIÓN PREVISIBLE DEL FONDO.

La gestión del Fondo estará, durante todo el tiempo que dure la presente situación, encaminada a mantener los riesgos controlados y en niveles limitados, y su gestión será acorde con la evolución tanto de la epidemia como de sus consecuencias económicas. El Fondo se gestionará de forma dinámica y proactiva para aprovechar los movimientos de mercado, con la finalidad de alcanzar una revalorización a largo plazo representativa de la alcanzada por los fondos adscritos a la categoría de “RV Latinoamérica” según establece el diario económico Expansión.

## 10. Información sobre la política de remuneración

Información sobre remuneraciones, conforme al artículo 46bis de la Ley 35/2003, de 4 de noviembre, modificada por la Ley 22/2014 de 12 de noviembre, por la que se regulan las entidades de capital-riesgo, otras entidades de inversión colectiva de tipo cerrado y las sociedades gestoras de entidades de inversión colectiva de tipo cerrado:

La cuantía total de la remuneración abonada por la sociedad gestora a su personal en 2020 ha sido de 7.910.762,04 euros, que se desglosa en 6.343.156,94 euros correspondientes a remuneración fija y 1.567.605,10 euros a remuneración variable. A 31 de diciembre de 2020 los empleados que figuran en plantilla de la sociedad gestora son 114. La totalidad de estos son beneficiarios de una remuneración fija y 74 beneficiarios de una remuneración variable. Ninguna de las remuneraciones al personal se ha determinado como una participación en los beneficios de las IIC obtenida por la SGIIC como remuneración por su gestión.

A 31 de diciembre de 2020 el número total de altos cargos dentro de la SGIIC es de 3. La remuneración fija de este colectivo ha ascendido a 467.202,50 euros y la remuneración variable a 175.951,23 euros.

A 31 de diciembre de 2020 el número total de empleados con incidencia material en el perfil de riesgo de la SGIIC es de 7. La remuneración fija de este colectivo ha ascendido a 710.213,61 euros y la remuneración variable a 328.127,12 euros.

La remuneración está formada por un componente de carácter fijo para todos los empleados, vinculado a los conceptos y criterios establecidos por el Convenio Colectivo de Banca; un componente voluntario, en función de la responsabilidad y desempeño individual y un componente variable, basado en el cumplimiento de objetivos concretos, para determinadas funciones. La retribución variable es un elemento clave en la política remunerativa de la SGIIC y viene determinada por objetivos individuales y colectivos relativos a la rentabilidad de las IIC y carteras gestionadas, objetivos y planes de negocio de Sabadell Asset Management, combinando tanto indicadores financieros como no financieros. La retribución variable tiene en consideración diversos factores, y especialmente el desempeño profesional de sus beneficiarios, en consonancia con el riesgo asumido y los niveles de calidad asociados a su desempeño, sin que venga determinada únicamente por (i) la evolución general de los mercados de activos invertibles o (ii) de los índices de referencia de la rentabilidad de las IIC y carteras gestionadas o (iii) del negocio de Sabadell Asset Management u otras circunstancias similares. En cuanto a las personas que desarrollan funciones de control, su compensación no viene determinada principalmente por los resultados de las áreas de negocio que se encargan de controlar.

La política de remuneraciones de la SGIIC ha sido objeto de revisión durante el ejercicio 2020 con resultado positivo, no habiendo sido necesario realizar ninguna modificación de la misma.

## 11. Información sobre las operaciones de financiación de valores, reutilización de las garantías y swaps de rendimiento total (Reglamento UE 2015/2365)

El fondo no ha realizado durante el período operaciones de financiación de valores, reutilización de garantías o swaps de rendimiento total.