

SABADELL SELECCION HEDGE TOP, IICIICIL

Nº Registro CNMV: 41

Informe Semestral del Primer Semestre 2021

Gestora: 1) SABADELL ASSET MANAGEMENT, S.A., S.G.I.I.C. **Depositario:** BNP PARIBAS SECURITIES SERVICES, SUCURSAL EN ESPAÑA **Auditor:** Deloitte, S.L.
Grupo Gestora: **Grupo Depositario:** BNP PARIBAS **Rating Depositario:** A+ (Standard & Poor's)

El presente informe, junto con los últimos informes periódicos, se encuentran disponibles por medios telemáticos en www.sabadellassetmanagement.com.

La Entidad Gestora atenderá las consultas de los clientes, relacionadas con las IIC gestionadas en:

Dirección

Calle Isabel Colbrand, 22 4 - 28050 Madrid. Teléfono: 937 288 978

Correo Electrónico

SabadellAssetManagement@sabadellassetmanagement.com

Asimismo cuenta con un departamento o servicio de atención al cliente encargado de resolver las quejas y reclamaciones. La CNMV también pone a su disposición la Oficina de Atención al Inversor (902 149 200, e-mail: inversores@cnmv.es).

INFORMACIÓN FONDO

Fecha de registro: 20/06/2008

1. Política de inversión y divisa de denominación

Categoría

Tipo de fondo: Fondo de IIC de Inversión Libre Vocación inversora: IIC de IIC de Inversión Libre. Retorno Absoluto Perfil de Riesgo: Medio

Descripción general

Política de inversión: Se trata de un Fondo de Fondos Hedge que desarrolla una gestión activa sobre una cartera diversificada por estrategias y por gestores de Fondos Hedge, con un enfoque de rentabilidad absoluta y con el objetivo de superar el tipo de interés libre de riesgo, incurriendo en un nivel de riesgo esperado bajo en términos de volatilidad y de máxima flexión acumulada. La selección de los gestores se basa en un proceso exhaustivo de due diligence que consta de 3 fases diferenciadas de análisis: cualitativa, cuantitativa y operacional.

Operativa en instrumentos derivados

Una información más detallada sobre la política de inversión del Fondo se puede encontrar en su folleto informativo.

Divisa de denominación EUR

2. Datos económicos

2.1.b) Datos generales.

Cuando no exista información disponible las correspondientes celdas aparecerán en blanco

	Período actual
Nº de participaciones	592.994,31
Nº de partícipes	80

	Período actual
Nº de participaciones	592.994,31
Beneficios brutos distribuidos por participación (EUR)	
Inversión mínima (EUR)	200

Fecha	Patrimonio fin de periodo (miles de EUR)	Valor liquidativo definitivo
Periodo del informe	7.003	11,8089
Diciembre 2020	0	11,4799
Diciembre 2019	10.514	11,5395
Diciembre 2018	4.700	

Notas: En el caso de IIC cuyo valor liquidativo no se determine diariamente, los datos se refieren al último disponible.

Valor liquidativo (EUR)	Fecha	Importe	Estimación que se realizó
Último estimado			
Último definitivo	2021-05-31	11.8089	

Notas: En el caso de IIC cuyo valor liquidativo no se determine diariamente, los datos se refieren al último disponible.

Comisiones aplicadas en el período, sobre patrimonio medio

	% efectivamente cobrado						Base de cálculo	Sistema de imputación
	Periodo			Acumulada				
	s/patrimonio	s/resultados	Total	s/patrimonio	s/resultados	Total		
Comisión de gestión	0,62	0,00	0,62	0,62	0,00	0,62	patrimonio	al fondo
Comisión de depositario			0,04			0,04	patrimonio	

2.2 Comportamiento

Cuando no exista información disponible las correspondientes celdas aparecerán en blanco

A) Individual. Divisa EUR

Rentabilidad (% sin anualizar)

Acumulado 2021		Anual			
Con último VL estimado	Con último VL definitivo	2020	2019	2018	2016
	2,87	0,00	0,00	0,00	0,00

El último VL definitivo es de fecha: 31-05-2021

La periodicidad de cálculo del valor liquidativo es mensual

Recuerde que rentabilidades pasadas no presuponen rentabilidades futuras. Sólo se informa si se ha mantenido una política de inversión homogénea en el período.

Medidas de riesgo (%)	Acumulado 2021	Trimestral				Anual			
		Último trim (0)	Trim-1	Trim-2	Trim-3	2020	2019	2018	2016
Volatilidad(i) de:									
Valor liquidativo	3,62	3,62	11,10	11,45	12,77	11,10	1,91	3,13	2,94
VaR histórico del valor liquidativo(ii)	4,99	4,99	4,99	4,99	4,99	4,99	1,78	1,78	1,75
Letra Tesoro 1 año	0,16	0,33	0,42	0,53	0,47	0,42	0,11	0,21	0,23

(i) Volatilidad histórica: Indica el riesgo de un valor en un periodo, a mayor volatilidad mayor riesgo. A modo comparativo se ofrece la volatilidad de la Letra del Tesoro a 1 año o (del índice de referencia si existe en folleto). Sólo se informa de la volatilidad para los períodos con política de inversión homogénea.

(ii) VaR histórico del valor liquidativo: Indica lo máximo que se puede perder, con un nivel de confianza del 99%, en el plazo de 1 mes, si se repitiese el comportamiento de la IIC de los últimos 5 años. El dato es a finales del periodo de referencia.

Gastos (% s/ patrimonio medio)	Acumulado 2021	Anual			
		2020	2019	2018	2016
Ratio total de gastos (iv)	1,27	2,66	2,95	2,99	3,22

(iv) Incluye los gastos directos soportados en el periodo de referencia: comisión de gestión sobre patrimonio, comisión de depositario, auditoría, servicios bancarios (salvo gastos de financiación), y resto de gastos de gestión corriente, en términos de porcentaje sobre patrimonio medio del periodo. En el caso de fondos/compartimentos que invierten más de un 10% de su patrimonio en otras IIC se incluyen también los gastos soportados indirectamente, derivados de esas inversiones, que incluyen las comisiones de suscripción y de reembolso. Este ratio no incluye la comisión de gestión sobre resultados ni los costes de transacción por la compraventa de valores.

En el caso de inversiones en IIC que no calculan su ratio de gastos, éste se ha estimado para incorporarlo en el ratio de gastos.

Evolución del valor liquidativo últimos 5 años

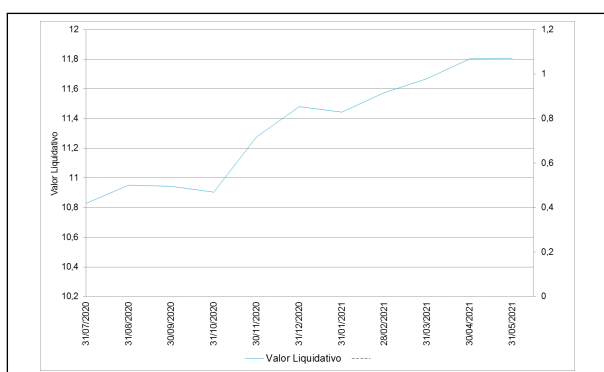

Rentabilidad semestral de los últimos 5 años

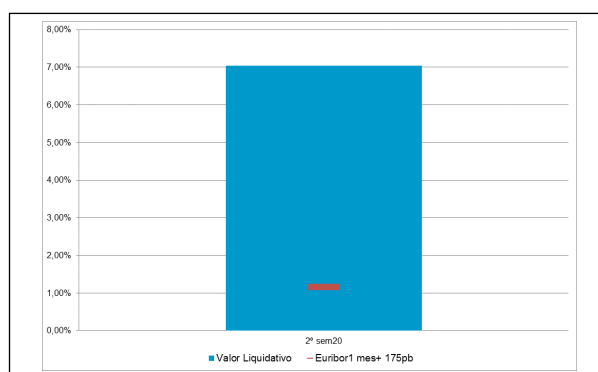

10/01/2020 "Se puede encontrar información adicional en el Anexo de este informe"

2.3 Distribución del patrimonio al cierre del período (Importes en miles de EUR)

Distribución del patrimonio	Fin periodo actual		Fin periodo anterior	
	Importe	% sobre patrimonio	Importe	% sobre patrimonio
(+) INVERSIONES FINANCIERAS	6.674	94,15	8.660	93,93
* Cartera interior	0	0,00	0	0,00
* Cartera exterior	6.674	94,15	8.660	93,93
* Intereses de la cartera de inversión	0	0,00	0	0,00
* Inversiones dudosas, morosas o en litigio	0	0,00	0	0,00
(+) LIQUIDEZ (TESORERÍA)	344	4,85	565	6,13
(+/-) RESTO	71	1,00	-5	-0,05
TOTAL PATRIMONIO	7.089	100,00 %	9.220	100,00 %

Notas:

El período se refiere al trimestre o semestre, según sea el caso.

Las inversiones financieras se informan a valor e estimado de realización.

2.4 Estado de variación patrimonial

	% sobre patrimonio medio			% variación respecto fin periodo anterior
	Variación del período actual	Variación del período anterior	Variación acumulada anual	
PATRIMONIO FIN PERIODO ANTERIOR (miles de EUR)	9.220	9.105	6.979	
± Suscripciones/ reembolsos (neto)	-0,06	-4,83	-0,06	-99,01
- Beneficios brutos distribuidos	0,00	0,00	0,00	0,00
± Rendimientos netos	1,57	6,09	1,64	-79,29
(+ Rendimientos de gestión	1,98	6,74	2,07	-76,34
+ Intereses	0,00	-0,01	0,00	-66,33
+ Dividendos	0,00	0,00	0,00	0,00
± Resultados en renta fija (realizadas o no)	0,00	0,00	0,00	0,00
± Resultados en renta variable (realizadas o no)	0,00	0,00	0,00	0,00
± Resultados en depósitos (realizadas o no)	0,00	0,00	0,00	0,00
± Resultado en derivados (realizadas o no)	-1,15	1,37	-1,20	-167,51
± Resultado en IIC (realizados o no)	3,03	5,45	3,17	-55,15
± Otros resultados	0,10	-0,07	0,10	-223,49
± Otros rendimientos	0,00	0,00	0,00	0,00
(-) Gastos repercutidos	-0,41	-0,85	-0,43	-60,89
- Comisión de gestión	-0,36	-0,76	-0,37	-62,13

	% sobre patrimonio medio			% variación respecto fin periodo anterior
	Variación del período actual	Variación del período anterior	Variación acumulada anual	
- Comisión de depositario	-0,02	-0,05	-0,02	-62,13
- Gastos de financiación				
- Gastos por servicios exteriores	-0,03	-0,04	-0,03	-36,80
- Otros gastos de gestión corriente	0,00	-0,01	0,00	-50,28
- Otros gastos repercutidos	0,00	0,00	0,00	0,00
(+) Ingresos	0,00	0,20	0,00	-100,00
+ Comisiones de descuento a favor de la IIC	0,00	0,20	0,00	-100,00
+ Comisiones retrocedidas	0,00	0,00	0,00	0,00
+ Otros ingresos	0,00	0,00	0,00	0,00
PATRIMONIO FIN PERIODO ACTUAL (miles de EUR)	7.089	9.220	7.089	

Nota: El período se refiere al trimestre o semestre, según sea el caso.

3. Inversiones financieras

A lo largo del semestre, el Fondo ha operado en los siguientes instrumentos derivados: Futuro de divisa sobre el tipo de cambio USD/EUR. El objetivo de esta posición en derivados es la cobertura del riesgo de tipo de cambio derivado de las inversiones en fondos denominados en USD.

4. Hechos relevantes

	SI	NO
a. Suspensión temporal de suscripciones/reembolsos		X
b. Reanudación de suscripciones/reembolsos		X
c. Reembolso de patrimonio significativo		X
d. Endeudamiento superior al 5% del patrimonio		X
e. Sustitución de la sociedad gestora		X
f. Sustitución de la entidad depositaria		X
g. Cambio de control de la sociedad gestora		X
h. Cambio en elementos esenciales del folleto informativo		X
i. Autorización del proceso de fusión		X
j. Otros hechos relevantes	X	

5. Anexo explicativo de hechos relevantes

04/06/2021 Sustitución de Gestora o Depositario de IIC La CNMV ha resuelto: Inscribir, a solicitud de SABADELL ASSET MANAGEMENT, S.A., S.G.I.I.C., BANCO DE SABADELL, S.A., y de BNP PARIBAS SECURITIES SERVICES, SUCURSAL EN ESPAÑA, la modificación del Reglamento de Gestión de SABADELL SELECCION HEDGE TOP, IICIICIL (inscrito en el correspondiente registro de la CNMV con el número 41), al objeto de sustituir a BANCO DE SABADELL, S.A. por BNP PARIBAS SECURITIES SERVICES, SUCURSAL EN ESPAÑA, como entidad Depositaria.26/03/2021 Sustitución de Gestora o Depositario de IIC La CNMV ha resuelto: Autorizar, a solicitud de SABADELL ASSET MANAGEMENT, S.A., S.G.I.I.C., BANCO DE SABADELL, S.A., y de BNP PARIBAS SECURITIES SERVICES, SUCURSAL EN ESPAÑA, la modificación del Reglamento de Gestión de SABADELL SELECCION HEDGE TOP, IICIICIL (inscrito en el correspondiente registro de la CNMV con el número de registro 41), al objeto de sustituir a BANCO DE SABADELL, S.A. por BNP PARIBAS SECURITIES SERVICES, SUCURSAL EN ESPAÑA, como depositario.

6. Operaciones vinculadas y otras informaciones

	SI	NO
a. Partícipes significativos en el patrimonio del fondo (porcentaje superior al 20%)	X	
b. Modificaciones de escasa relevancia en el Reglamento		X
c. Gestora y el depositario son del mismo grupo (según artículo 4 de la LMV)		X
d. Se han realizado operaciones de adquisición y venta de valores en los que el depositario ha actuado como vendedor o comprador, respectivamente		X
e. Se han adquirido valores o instrumentos financieros emitidos o avalados por alguna entidad del grupo de la gestora o depositario, o alguno de éstos ha actuado de colocador, asegurador, director o asesor o se han prestado valores a entidades vinculadas.		X
f. Se han adquirido valores o instrumentos financieros cuya contrapartida ha sido una entidad del grupo de la gestora o depositario u otra IIC gestionada por la misma gestora u otra gestora del grupo.		X
g. Se han percibido ingresos por entidades del grupo de la gestora que tienen como origen comisiones o gastos satisfechos por la IIC.		X
h. Diferencias superiores al 10% entre valor liquidativo estimado y el definitivo a la misma fecha		X
i. Se ha ejercido el derecho de disposición sobre garantías otorgadas (sólo aplicable a FHF)		X
j. Otras informaciones u operaciones vinculadas	X	

	Al final del periodo
k. % endeudamiento medio del periodo	0,00
l. % patrimonio afectado por operaciones estructuradas de terceros en las que la IIC actúe como subyacente.	0,00
m. % patrimonio vinculado a posiciones propias del personal de la sociedad gestora o de los promotores	0,00

7. Anexo explicativo sobre operaciones vinculadas y otras informaciones

Existe un partícipe con un saldo de 4.116.727,98 euros que representa un 59,12% sobre el total del Fondo.

El Fondo puede realizar operaciones de compraventa de activos o valores negociados en mercados secundarios oficiales, incluso aquéllos emitidos o avalados por entidades del grupo de Crédit Agricole, S.A. y/o del grupo de BNP Paribas, S.A., operaciones de compraventa de divisa, así como operaciones de compraventa de títulos de deuda pública con pacto de recompra en las que actúen como intermediarios o liquidadores entidades del grupo de Crédit Agricole, S.A. y/o del grupo de BNP Paribas, S.A.. Esta Sociedad Gestora verifica que dichas operaciones se realicen a precios y condiciones de mercado.

La remuneración de las cuentas y depósitos del Fondo en la entidad depositaria se realiza a precios y condiciones de mercado.

8. Información y advertencias a instancia de la CNMV

No aplicable

9. Anexo explicativo del informe periódico

1. SITUACION DE LOS MERCADOS Y EVOLUCIÓN DEL FONDO. a) Visión de la gestora/sociedad sobre la situación de los mercados. Se cierra un semestre con las bolsas cerca de niveles máximos del año y rentabilidades de los países desarrollados que superan el 13%, con tipos de interés a largo plazo que, aunque han subido desde final de año, recientemente han retrocedido, con mercados de materias primas al alza y un tono de optimismo económico generalizado. El riesgo de inflación, aunque está presente en el debate teórico, no se ha trasladado a los mercados financieros en forma de inestabilidad. El Banco Central Europeo sigue ligado a su actual política monetaria, con tipos de referencia muy bajos, manteniendo la compra de activos de deuda y crédito privado. Los tipos de interés en Europa, que experimentaron subidas en los plazos largos entre febrero y mayo, han iniciado un suave descenso desde mediados del segundo trimestre, a pesar de la aparición de datos de inflación en la eurozona cercanos al 2%. La gran incógnita es cuándo empezará la Reserva Federal a retirar sus estímulos monetarios y a subir los tipos de interés. El camino no es fácil y existe el riesgo de actuar demasiado pronto o demasiado tarde. De momento, la curva americana no muestra nerviosismo y, tras el repunte de febrero y marzo, lleva varios meses rebajando su pendiente, con tipos a 10 años que han terminado el semestre en un 1,47%. La fecha clave podría ser la reunión de bancos centrales que se celebra a finales de agosto en Jackson Hole, Wyoming. Este evento suele ser utilizado por los responsables de política monetaria globales para exponer su visión y formular nuevas propuestas. Mientras, el verano puede traer momentos de tensión en los mercados al caer la liquidez. Los bonos del Tesoro de Estados Unidos experimentaron subidas de sus tipos de interés en el primer trimestre como consecuencia del renacimiento de las expectativas de inflación. La extensión de las vacunas hizo pensar en una rápida recuperación económica, apoyada por las políticas fiscales expansivas. Este hecho, en conjunción con la recuperación de precios de commodities en 2021 tras la caída de 2020, puso de manifiesto que los datos de inflación iban a concentrar toda la atención. ¿Es la subida de los índices de precios del primer semestre un mero efecto de base (por la caída de 2020), o augura una inflación más persistente? Está claro que en febrero la novedad del debate, tras años de índices de precios contenidos o negativos, causó un gran impacto en todas las curvas. Desde entonces, el mercado está expectante, a la espera de ver cómo se desarrollan las políticas monetarias. La paradoja es que, si bien es en Estados

Unidos donde se espera que se inicien las políticas más restrictivas, es en Europa donde los tipos han tardado más en llegar a sus máximos del semestre. El mercado de crédito sigue muy optimista. Los diferenciales de la deuda corporativa, tanto de alta calidad como high yield acaban el semestre en mínimos. Parece que este mercado está descontando un futuro perfecto, con una mejor situación económica que hará muy difícil que crezcan las situaciones de insolvencia. En los mercados de divisas, el dólar ha pasado en el primer semestre por sucesivos periodos de apreciación y depreciación, moviéndose en un intervalo ente 1,18 y 1,22. Las diferencias de tipos a corto plazo apuntan coyunturalmente a una cierta debilidad del dólar frente al euro, aunque las previsiones de crecimiento e inflación son favorables a la divisa americana a medio plazo. Durante el semestre se han visto favorecidas las divisas de países ligados a los precios de materias primas, como el dólar canadiense, la corona noruega y el dólar australiano. Por el contrario, divisas consideradas defensivas, como el franco suizo, se depreciaron, sobre todo en los momentos de semestre en que los tipos subían con fuerza. Las divisas emergentes avanzaron en su conjunto, especialmente en el segundo trimestre, con alguna excepción, como el yuan chino, que finaliza el semestre en niveles similares a los del inicio de año. En los mercados emergentes, las perspectivas de crecimiento se han revisado levemente al alza en Latinoamérica, mientras que en Asia el crecimiento se ha revisado a la baja. La reapertura y el despliegue de la vacunación están impulsando la recuperación económica: la demanda externa ya comenzó a recuperarse, mientras que la demanda interna se ha ido recuperando más rápidamente en los países menos afectados por los nuevos confinamientos. Los índices de bolsas emergentes acaban el semestre en positivo, pero claramente por debajo de los países desarrollados. Los índices que han liderado las subidas han sido los de Europa del Este y algunos países asiáticos como Korea, con rentabilidades cercanas al 15%. China, por el contrario, ha estado a la cola, con sólo un 1% de subida. Los mercados de renta variable tuvieron altas rentabilidades en el semestre. El índice MSCI World Equity experimentó un avance del +13,3%. Desde una perspectiva geográfica, con datos en divisa local, en un cambio importante con respecto a 2020, fueron los índices europeos los que subieron más, por delante de Estados Unidos y sobre todo de los mercados emergentes. El Standar & Poor's 500 de Estados Unidos continuó el rally iniciado en enero, marcando su quinto trimestre positivo consecutivo con un crecimiento del +15,2% en los primeros seis meses de 2021. La confianza en la recuperación después de las vacunas y una temporada de ganancias positivas ayudaron a impulsar el mercado al alza. En Europa, la mayoría de los índices de renta variable arrojaron rentabilidades positivas, gracias al carácter cíclico y de valor de los mercados europeos. El MSCI EMU y el EURO STOXX 50 obtuvieron rendimientos superiores al +15,3% y al +16,6%, respectivamente, durante el primer semestre. El índice NIKKEI 225 de Japón obtuvo una rentabilidad del +5,7%. Nos acercamos a un importante punto de inflexión en los mercados: hasta ahora los bancos centrales, y en particular la Reserva Federal de Estados Unidos, han mantenido una visión benigna sobre la inflación. Atribuyen la reciente subida a factores transitorios y, aunque reconocen ciertos riesgos al alza en los precios, no quieren precipitarse en la vuelta a las políticas monetarias anteriores. El principal riesgo del momento es que se produzcan datos de inflación inesperadamente altos, que contribuyan a desanclar las expectativas de inflación actuales y nos sitúen en un nuevo escenario que haga necesarias políticas monetarias mucho más restrictivas. En relación con las decisiones de inversión, la principal consecuencia de este escenario es la necesidad de adoptar criterios de cautela en cuanto a los activos de riesgo. b) Decisiones generales de inversión adoptadas. Los cambios más significativos durante el primer semestre del año, hasta fecha 31 de mayo (última valoración disponible), en los pesos por estrategias han sido el incremento de exposición a "Multistrategy" y "Event Driven" y la reducción de exposición a "Fixed Income Arbitrage". Durante el semestre todas las estrategias incluidas en el Fondo, excepto una, tuvieron un comportamiento positivo. Las estrategias que mejor se comportaron fueron: "Event Driven", "Long Short Equity", "Multistrategy", "Global Macro" y "Managed Futures". "Fixed Income Arbitrage" registró un comportamiento ligeramente positivo. La única estrategia que tuvo un comportamiento negativo fue "Equity Market Neutral". c) Índice de referencia. No aplica d) Evolución del Patrimonio, partícipes, rentabilidad y gastos de la IIC. El patrimonio sube desde 6.854.377,16 euros hasta 7.002.608,41 euros, es decir un 2,16%. El número de partícipes baja desde 96 unidades hasta 80 unidades. La rentabilidad ha sido de un 0,00% acumulado. La referida rentabilidad obtenida es neta de unos gastos que han supuesto una carga del 1,27% sobre el patrimonio medio, siendo los gastos directos de 0,72% e indirectos de 0,55%. La rentabilidad de la Letra del Tesoro a un Año para este periodo ha sido de -0,26% e) Rendimiento del fondo en comparación con el resto de fondos de la gestora. El Fondo Sabadell Selección Hedge Top, IICIICIL ha obtenido una rentabilidad acumulada en el primer semestre de +2,87% (estos datos acumulados se corresponden con la última valoración disponible hasta 31 de mayo de 2021), que es inferior a la rentabilidad media ponderada del total de Fondos gestionados por Sabadell Asset Management y superior al -0,23% conseguido por la Letra del Tesoro a 1 año durante el mismo periodo. 2. INFORMACION SOBRE LAS

INVERSIONES. a) Inversiones concretas realizadas durante el periodo. Teniendo en cuenta el entorno global de los mercados financieros durante el primer semestre del año, el Fondo realizó la suscripción de un fondo nuevo en la categoría "Multistrategy" y el reembolso total de un fondo "Fixed Income Arbitrage". También se realizaron suscripciones adicionales en cuatro fondos: un "Long/Short Equity", un "Equity Market Neutral", un "Fixed Income Arbitrage" y un "Multistrategy". Asimismo se efectuó el reembolso parcial de tres fondos: un "Equity Market Neutral", un "Event Driven" y un "Long/Short Equity". De acuerdo a la última valoración disponible del Fondo, la cartera se halla diversificada entre 18 fondos. Las estrategias con más peso en la cartera son "Event Driven" y "Multistrategy". A final del período (a fecha 31 de mayo) el Fondo tiene invertido el 89,51% de su patrimonio en otras IIC's, siendo las principales gestoras: Alphadyne, Blackrock, Boussard & Gavaudan, Canyon, Davidson Kempner, Egerton, Graham, Lyxor, Pictet, Taconic y Third Point. Los activos que más han contribuido a la rentabilidad del Fondo en el periodo han sido: PART.THIRD POINT OFFSHORE CLE SER1 (USD) (0.38%); PART.CANYON VAL RLZ CL.L SR INITIAL(USD) (0.33%); PART.GRAHAM ABSOLUTE RETURN CL.A (USD) (0.27%); PART.DAV KIL (BVI) CL.C TR3 01/21 (USD) (0.26%); PART.TACONIC OP.OFFSHORE CL M-NR S 49305 (0.18%). Los activos que menos han contribuido a la rentabilidad del Fondo en el periodo han sido: FUTURO EURO/USD VT.15/03/21 (-0.37%); PART.ALPHADYNE CLASE 1 A EUR S-01 (-0.16%); PART.BLACKROCK UK EQ HEDGE FND CLASS I (-0.11%); PART.EGERTON L-S F (EUR,GBP&NOK) LTD B1 (-0.10%); PART.GLG ALPHA SELECT AL-IL-HEUR (-0,03%). b) Operativa de préstamo de valores. No aplica c) Operativa en derivados y adquisición temporal de activos. A lo largo del semestre, el Fondo ha operado en los siguientes instrumentos derivados: Futuro de divisa sobre el tipo de cambio USD/EUR. El objetivo de esta posición en derivados es la cobertura del riesgo de tipo de cambio derivado de las inversiones en fondos denominados en USD. d) Otra información sobre inversiones. El Fondo tiene una posición en cartera que se puede considerar ilíquida ya que se encuentra en proceso de liquidación: AllBlue Leveraged Feeder Limited (0,07% de la cartera). 3. EVOLUCION DEL OBJETIVO CONCRETO DE RENTABILIDAD. No aplica 4. RIESGO ASUMIDO POR EL FONDO. El Fondo ha experimentado durante los últimos doce meses una volatilidad del 3,62% frente a la volatilidad del 0,16% de la Letra del Tesoro a 1 año. 5. EJERCICIO DERECHOS POLITICOS. No aplica 6. INFORMACION Y ADVERTENCIAS CNMV. No aplica 7. ENTIDADES BENEFICIARIAS DEL FONDO SOLIDARIO E IMPORTE CEDIDO A LAS MISMAS. No aplica 8. COSTES DERIVADOS DEL SERVICIO DE ANALISIS. No aplica 9. COMPARTIMENTOS DE PROPOSITO ESPECIAL (SIDE POCKETS). No aplica 10. PERSPECTIVAS DE MERCADO Y ACTUACION PREVISIBLE DEL FONDO. En adelante se continuará el proceso de gestión de la cartera, seleccionando para ello las estrategias y gestores más adecuados para el entorno esperado de los mercados a medio plazo. El Fondo persigue un estilo de gestión orientado hacia la obtención de una rentabilidad en términos absolutos e invertirá su patrimonio en activos que tengan una baja correlación con los mercados tradicionales de renta fija y renta variable.

10. Información sobre la política de remuneración

Esta información aparecerá cumplimentada en el informe anual.

11. Información sobre las operaciones de financiación de valores, reutilización de las garantías y swaps de rendimiento total (Reglamento UE 2015/2365)

El fondo no ha realizado durante el período operaciones de financiación de valores, reutilización de garantías o swaps de rendimiento total.