

# SABADELL AMÉRICA LATINA BOLSA, F.I.

Nº registro CNMV: 2.017

Fecha de registro: 11/02/2000

Gestora: SABADELL ASSET MANAGEMENT, S.A., S.G.I.I.C. SOCIEDAD UNIPERSONAL

Depositario: BNP PARIBAS SECURITIES SERVICES - SUCURSAL EN ESPAÑA

Grupo Gestora: CREDIT AGRICOLE

Grupo Depositario: BNP PARIBAS

Auditor: PRICEWATERHOUSECOOPERS AUDITORES, S.L.

Rating del depositario: A+ (Standard & Poor's)

Existe a disposición de los partícipes un informe completo, que contiene el detalle de la cartera de inversiones y que puede solicitarse gratuitamente en el domicilio de la Sociedad Gestora, o mediante correo electrónico en SabadellAssetManagement@sabadellassetmanagement.com, pudiendo ser consultados en los Registros de la CNMV, y por medios telemáticos en www.sabadellassetmanagement.com.

La Entidad Gestora atenderá las consultas de los clientes, relacionadas con las IIC gestionadas en:

- Dirección: Calle Isabel Colbrand, 22, 4 - 28050 Madrid. Teléfono: 937 288 978
- Correo electrónico: SabadellAssetManagement@sabadellassetmanagement.com

Asimismo cuenta con un departamento o servicio de atención al cliente encargado de resolver las quejas y reclamaciones. La CNMV también pone a su disposición la Oficina de Atención al Inversor (902 149 200, e-mail: inversores@cnmv.es).

## INFORMACIÓN DEL FONDO

### 1. Política de inversión y divisa de denominación

#### CATEGORÍA

Vocación Inversora: Renta Variable Internacional. Perfil de Riesgo: 7, en una escala del 1 al 7.

#### DESCRIPCIÓN GENERAL

El Fondo invierte en acciones de compañías de América Latina cotizadas tanto en los mercados locales latinoamericanos como en Nueva York o en España. La selección de valores se realiza en función de la identificación mediante el análisis fundamental de situaciones en las que el valor intrínseco de los títulos no haya sido recogido por su cotización bursátil. La cartera se maneja de forma proactiva, por lo que la rotación de las posiciones sectoriales y de los títulos es importante. El Fondo gestiona activamente el riesgo de tipo de cambio. Este Fondo puede no ser adecuado para inversores que prevean retirar su dinero en un plazo de menos de 7 años.

#### OPERATIVA EN INSTRUMENTOS DERIVADOS

La IIC ha realizado operaciones en instrumentos derivados con la finalidad de inversión para gestionar de un modo más eficaz la cartera. La metodología aplicada para calcular la exposición total al riesgo de mercado es el método de compromiso. Una información más detallada sobre la política de inversión del Fondo se puede encontrar en su folleto informativo.

#### DIVISA DE DENOMINACIÓN

EUR.

**Sabadell Asset Management a company of Amundi**

### 2. Datos económicos

#### 2.1. Datos generales

Cuando no exista información disponible las correspondientes celdas aparecerán en blanco.

Clase	N.º de participaciones		N.º de partícipes		Divisa	Beneficios brutos distribuidos por participación		Inversión mínima
	Periodo actual	Periodo anterior	Periodo actual	Periodo anterior		Periodo actual	Periodo anterior	
BASE	438.878,47	526.454,23	666	720	EUR			200
PLUS	85.810,86	65.702,73	4	4	EUR			100.000
PREMIER	0,00	0,00	0	0	EUR			1.000.000
CARTERA	1.056.853,50	1.125.256,83	235	298	EUR			0
EMPRESA	0,00	0,00	0	0	EUR			500.000
PYME	14.693,32	11.867,28	5	4	EUR			10.000

#### PATRIMONIO A FINAL DEL PERIODO (EN MILES DE EUROS)

Clase	Divisa	Periodo del informe	2020	2019	2018
BASE	EUR	3.367	3.631	5.242	5.559
PLUS	EUR	677	465	1.668	1.271
PREMIER	EUR	0	0	0	0
CARTERA	EUR	8.540	8.122	16.772	16.143
EMPRESA	EUR	0	0	0	0
PYME	EUR	117	85	108	315

#### VALOR LIQUIDATIVO DE LA PARTICIPACIÓN

Clase	Divisa	Periodo del informe	2020	2019	2018
BASE	EUR	7,6727	6,8975	9,0173	7,5935
PLUS	EUR	7,8871	7,0744	9,2070	7,7184
PREMIER	EUR	8,1600	7,2992	9,4476	7,8765
CARTERA	EUR	8,0806	7,2175	9,3137	7,7417
EMPRESA	EUR	8,0610	7,2303	9,4101	7,8885
PYME	EUR	7,9722	7,1587	9,3376	7,8456

El valor liquidativo y, por tanto, su rentabilidad no recogen el efecto derivado del cargo individual al partícipe de la comisión de gestión sobre resultados.

# SABADELL AMÉRICA LATINA BOLSA, F.I.

Clase	Comisión de gestión % efectivamente cobrado						Base de cálculo	Sistema de imputación
	Periodo		Acumulada		Acumulada			
	s/patrimonio	s/resultados	Total	s/patrimonio	s/resultados	Total		
BASE	1,04	0,00	1,04	1,04	0,00	1,04	Patrimonio	
PLUS	0,82	0,00	0,82	0,82	0,00	0,82	Patrimonio	
PREMIER	0,00	0,00	0,00	0,00	0,00	0,00	Patrimonio	
CARTERA	0,40	0,00	0,40	0,40	0,00	0,40	Patrimonio	
EMPRESA	0,00	0,00	0,00	0,00	0,00	0,00	Patrimonio	
PYME	0,93	0,00	0,93	0,93	0,00	0,93	Patrimonio	

Clase	Comisión de depositario % efectivamente cobrado				Base de cálculo
	Periodo		Acumulada		
	s/patrimonio	s/resultados	Total	s/patrimonio	
BASE	0,05	0,00	0,05	0,05	Patrimonio
PLUS	0,05	0,00	0,05	0,05	Patrimonio
PREMIER	0,00	0,00	0,00	0,00	Patrimonio
CARTERA	0,05	0,00	0,05	0,05	Patrimonio
EMPRESA	0,00	0,00	0,00	0,00	Patrimonio
PYME	0,05	0,00	0,05	0,05	Patrimonio

El valor liquidativo y, por tanto, su rentabilidad no recogen el efecto derivado del cargo individual al partícipe de la comisión de gestión sobre resultados.

	Periodo actual	Periodo anterior	Año actual	Año t-1
Índice de rotación de la cartera	0,00	0,00	0,00	0,00
Rentabilidad media de la liquidez (% anualizado)	1,73	2,90	1,73	3,00

## 2.2. Comportamiento

Cuando no exista información disponible las correspondientes celdas aparecerán en blanco.

### A. Individual. CLASE BASE

#### RENTABILIDAD (% SIN ANUALIZAR)

Acumulado año t-actual	Trimestral					Anual			
	Último trim. (0)	Trim-1	Trim-2	Trim-3	Año t-1	Año t-2	Año t-3	Año t-5	
11,24	13,30	-1,82	30,06	-5,74	-23,51	18,75	-7,20	27,19	

El valor liquidativo y, por tanto, su rentabilidad no recogen el efecto derivado del cargo individual al partícipe de la comisión de gestión sobre resultados.

Rentabilidades extremas (i)	Trimestre actual		Último año		Últimos 3 años	
	%	Fecha	%	Fecha	%	Fecha
Rentabilidad mínima (%)	-2,82	12/05/2021	5,01	22/02/2021	-13,95	16/03/2020
Rentabilidad máxima (%)	2,32	01/06/2021	3,00	10/03/2021	11,26	13/03/2020

(i) Sólo se informa para las clases con una antigüedad mínima del periodo solicitado y siempre que no se haya modificado su vocación inversora, en caso contrario se informa "N.A".

Se refiere a las rentabilidades máximas y mínimas entre dos valores liquidativos consecutivos.

La periodicidad de cálculo del valor liquidativo es diaria.

Recuerde que rentabilidades pasadas no presuponen rentabilidades futuras. Sólo se informa si se ha mantenido una política de inversión homogénea en el periodo.

#### MEDIDAS DE RIESGO (%)

Acumulado año t-actual	Trimestral					Anual			
	Último trim. (0)	Trim-1	Trim-2	Trim-3	Año t-1	Año t-2	Año t-3	Año t-5	
Volatilidad (ii) de:									
Valor liquidativo	25,42	25,42	32,40	46,74	45,61	46,74	21,24	23,97	29,64
IBEX-35	19,94	19,94	24,64	34,16	32,28	34,16	12,41	13,67	25,83
Letra Tesoro 1 año	0,33	0,33	0,51	0,53	0,47	0,53	0,29	0,30	0,34
VaR histórico (iii)	22,44	22,44	22,44	22,44	22,44	22,44	12,74	12,95	11,45

(ii) Volatilidad histórica: Indica el riesgo de un valor en un periodo, a mayor volatilidad mayor riesgo. A modo comparativo se ofrece la volatilidad de distintas referencias. Sólo se puede informar de la volatilidad para los periodos con política de inversión homogénea.

(iii) VaR histórico: Indica lo máximo que se puede perder, con un nivel de confianza del 99%, en el plazo de 1 mes, si se repitiese el comportamiento de la IIC de los últimos 5 años. El dato es a finales del periodo de referencia.

#### RATIO DE GASTOS (% S/PATRIMONIO MEDIO)

Acumulado año t-actual	Trimestral					Anual			
	Último trim. (0)	Trim-1	Trim-2	Trim-3	Año t-1	Año t-2	Año t-3	Año t-5	
1,13	0,57	0,56	0,57	0,58	2,26	2,24	2,35	2,22	

Incluye todos los gastos directos soportados en el periodo de referencia: comisión de gestión sobre patrimonio, comisión de depositario, auditoría, servicios bancarios (salvo gastos de financiación) y resto de gastos de gestión corriente, en términos de porcentaje sobre patrimonio medio del periodo. En el caso de fondos/compartimentos que invierten más de un 10% de su patrimonio en otras IIC se incluyen también los gastos soportados indirectamente, derivados de esas inversiones que incluyen las comisiones de suscripción y de reembolso. Este ratio no incluye la comisión de gestión sobre resultados ni los costes de transacción por la compraventa de valores.

En el caso de inversiones en IIC que no calculan su ratio de gastos, éste se ha estimado para incorporarlo en el ratio de gastos sintético.

### Sabadell Asset Management a company of Amundi

## EVOLUCIÓN DEL VALOR LIQUIDATIVO ÚLTIMOS 5 AÑOS

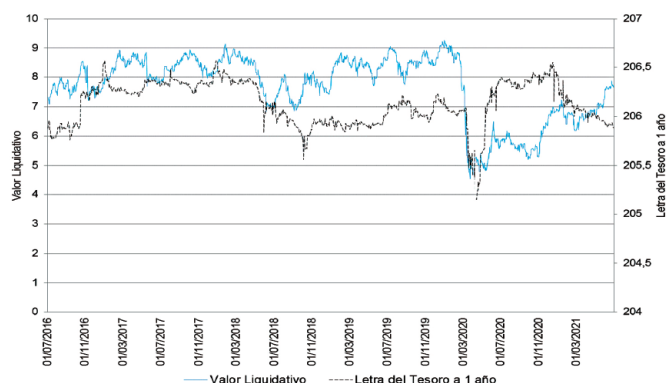

## RENTABILIDAD SEMESTRAL DE LOS ÚLTIMOS 5 AÑOS

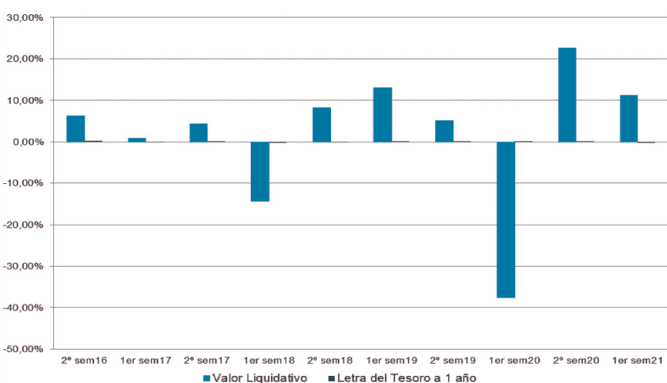

### A. Individual. CLASE PLUS

#### RENTABILIDAD (% SIN ANUALIZAR)

Acumulado año t-actual	Trimestral					Anual			
	Último trim. (0)	Trim-1	Trim-2	Trim-3	Año t-1	Año t-2	Año t-3	Año t-5	
11,49	13,42	-1,71	30,20	-5,63	-23,16	19,29	-6,78	27,74	

El valor liquidativo y, por tanto, su rentabilidad no recogen el efecto derivado del cargo individual al partícipe de la comisión de gestión sobre resultados.

Rentabilidades extremas (i)	Trimestre actual		Último año		Últimos 3 años	
	%	Fecha	%	Fecha	%	Fecha
Rentabilidad mínima (%)	-2,82	12/05/2021	5,01	22/02/2021	-13,95	16/03/2020
Rentabilidad máxima (%)	2,33	01/06/2021	3,00	10/03/2021	11,27	13/03/2020

(i) Sólo se informa para las clases con una antigüedad mínima del periodo solicitado y siempre que no se haya modificado su vocación inversora, en caso contrario se informa "N.A".

Se refiere a las rentabilidades máximas y mínimas entre dos valores liquidativos consecutivos.

La periodicidad de cálculo del valor liquidativo es diaria.

Recuerde que rentabilidades pasadas no presuponen rentabilidades futuras. Sólo se informa si se ha mantenido una política de inversión homogénea en el periodo.

#### MEDIDAS DE RIESGO (%)

Acumulado año t-actual	Trimestral					Anual			
	Último trim. (0)	Trim-1	Trim-2	Trim-3	Año t-1	Año t-2	Año t-3	Año t-5	
Volatilidad (ii) de:									
Valor liquidativo	25,42	25,42	32,40	46,74	45,61	46,74	21,24	23,97	29,64
IBEX-35	19,94	19,94	24,64	34,16	32,28	34,16	12,41	13,67	25,83
Letra Tesoro 1 año	0,33	0,33	0,51	0,53	0,47	0,53	0,29	0,30	0,34
VaR histórico (iii)	22,41	22,41	22,41	22,41	22,41	22,41	12,70	12,91	11,41

(ii) Volatilidad histórica: Indica el riesgo de un valor en un periodo, a mayor volatilidad mayor riesgo. A modo comparativo se ofrece la volatilidad de distintas referencias. Sólo se puede informar de la volatilidad para los periodos con política de inversión homogénea.

(iii) VaR histórico: Indica lo máximo que se puede perder, con un nivel de confianza del 99%, en el plazo de 1 mes, si se repitiese el comportamiento de la IIC de los últimos 5 años. El dato es a finales del periodo de referencia.

#### RATIO DE GASTOS (% S/PATRIMONIO MEDIO)

Acumulado año t-actual	Trimestral					Anual			
	Último trim. (0)	Trim-1	Trim-2	Trim-3	Año t-1	Año t-2	Año t-3	Año t-5	
0,90	0,45	0,44	0,46	0,45	1,81	1,79	1,91	1,78	

Incluye todos los gastos directos soportados en el periodo de referencia: comisión de gestión sobre patrimonio, comisión de depositario, auditoría, servicios bancarios (salvo gastos de financiación) y resto de gastos de gestión corriente, en términos de porcentaje sobre patrimonio medio del periodo. En el caso de fondos/compartimentos que invierten más de un 10% de su patrimonio en otras IIC se incluyen también los gastos soportados indirectamente, derivados de esas inversiones que incluyen las comisiones de suscripción y de reembolso. Este ratio no incluye la comisión de gestión sobre resultados ni los costes de transacción por la compraventa de valores.

En el caso de inversiones en IIC que no calculan su ratio de gastos, éste se ha estimado para incorporarlo en el ratio de gastos sintético.

## EVOLUCIÓN DEL VALOR LIQUIDATIVO ÚLTIMOS 5 AÑOS

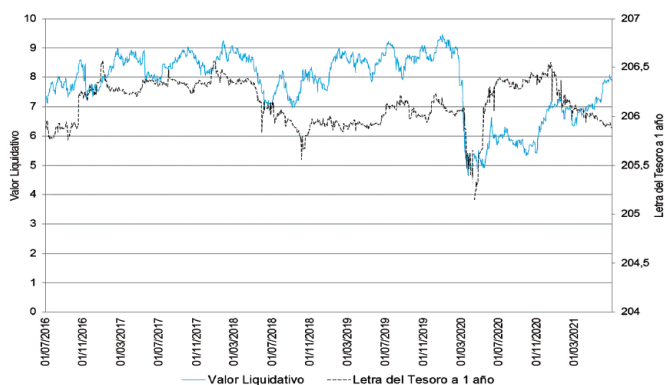

## EVOLUCIÓN DEL VALOR LIQUIDATIVO ÚLTIMOS 5 AÑOS

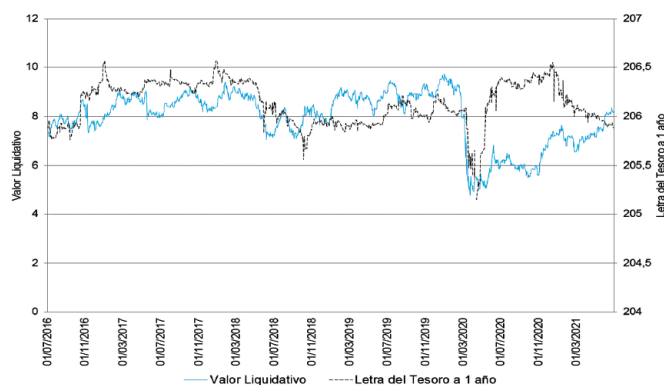

## RENTABILIDAD SEMESTRAL DE LOS ÚLTIMOS 5 AÑOS

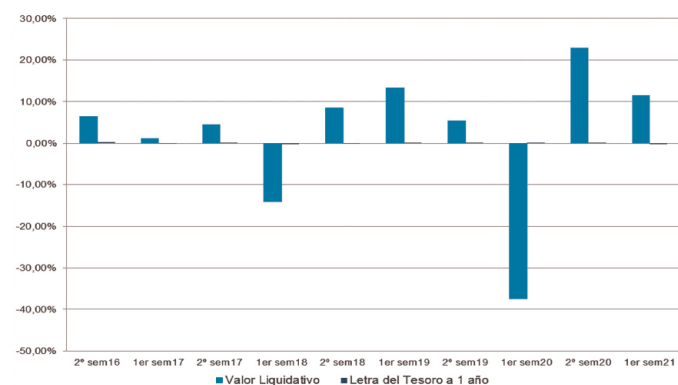

## RENTABILIDAD SEMESTRAL DE LOS ÚLTIMOS 5 AÑOS

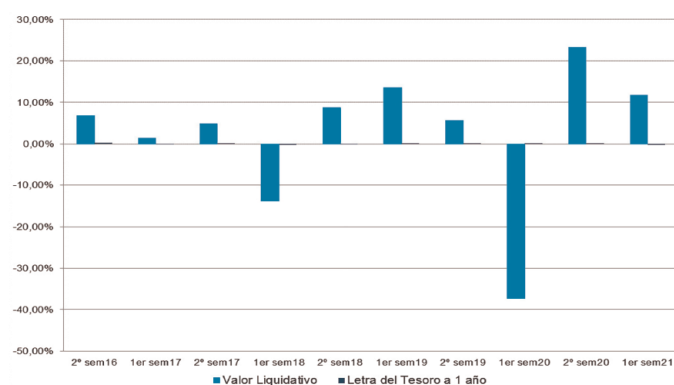

### A. Individual. CLASE PREMIER

#### RENTABILIDAD (% SIN ANUALIZAR)

Acumulado año t-actual	Trimestral				Anual			
	Último trim. (0)	Trim-1	Trim-2	Trim-3	Año t-1	Año t-2	Año t-3	Año t-5
11,79	13,58	-1,57	30,38	-5,50	-22,74	19,95	-6,27	28,46

El valor liquidativo y, por tanto, su rentabilidad no recogen el efecto derivado del cargo individual al participar de la comisión de gestión sobre resultados.

Rentabilidades extremas (i)	Trimestre actual		Último año		Últimos 3 años	
	%	Fecha	%	Fecha	%	Fecha
Rentabilidad mínima (%)	-2,82	12/05/2021	5,01	22/02/2021	-13,95	16/03/2020
Rentabilidad máxima (%)	2,33	01/06/2021	3,00	10/03/2021	11,27	13/03/2020

(i) Sólo se informa para las clases con una antigüedad mínima del periodo solicitado y siempre que no se haya modificado su vocación inversora, en caso contrario se informa "N.A".

Se refiere a las rentabilidades máximas y mínimas entre dos valores liquidativos consecutivos.

La periodicidad de cálculo del valor liquidativo es diaria.

Recuerde que rentabilidades pasadas no presuponen rentabilidades futuras. Sólo se informa si se ha mantenido una política de inversión homogénea en el periodo.

#### MEDIDAS DE RIESGO (%)

	Acumulado año t-actual	Trimestral				Anual			
		Último trim. (0)	Trim-1	Trim-2	Trim-3	Año t-1	Año t-2	Año t-3	Año t-5
Volatilidad (ii) de:									
Valor liquidativo	25,43	25,43	32,40	46,75	45,61	46,75	21,24	23,97	29,64
IBEX-35	19,94	19,94	24,64	34,16	32,28	34,16	12,41	13,67	25,83
Letra Tesoro 1 año	0,33	0,33	0,51	0,53	0,47	0,53	0,29	0,30	0,34
VaR histórico (iii)	22,38	22,38	22,38	22,38	22,38	22,38	12,66	12,87	11,37

(ii) Volatilidad histórica: Indica el riesgo de un valor en un periodo, a mayor volatilidad mayor riesgo. A modo comparativo se ofrece la volatilidad de distintas referencias. Sólo se puede informar de la volatilidad para los periodos con política de inversión homogénea.

(iii) VaR histórico: Indica lo máximo que se puede perder, con un nivel de confianza del 99%, en el plazo de 1 mes, si se repitiese el comportamiento de la IIC de los últimos 5 años. El dato es a finales del periodo de referencia.

#### RATIO DE GASTOS (% S/PATRIMONIO MEDIO)

Acumulado año t-actual	Último trim. (0)	Trimestral				Anual			
		Trim-1	Trim-2	Trim-3	Año t-1	Año t-2	Año t-3	Año t-5	
0,00	0,00	0,00	0,00	0,00	0,00	0,62	0,19	1,02	

Incluye todos los gastos directos soportados en el periodo de referencia: comisión de gestión sobre patrimonio, comisión de depositario, auditoría, servicios bancarios (salvo gastos de financiación) y resto de gastos de gestión corriente, en términos de porcentaje sobre patrimonio medio del periodo. En el caso de fondos/compartimentos que invierten más de un 10% de su patrimonio en otras IIC se incluyen también los gastos soportados indirectamente, derivados de esas inversiones que incluyen las comisiones de suscripción y de reembolso. Este ratio no incluye la comisión de gestión sobre resultados ni los costes de transacción por la compraventa de valores.

En el caso de inversiones en IIC que no calculan su ratio de gastos, éste se ha estimado para incorporarlo en el ratio de gastos sintético.

### A. Individual. CLASE CARTERA

#### RENTABILIDAD (% SIN ANUALIZAR)

Acumulado año t-actual	Trimestral				Anual			
	Último trim. (0)	Trim-1	Trim-2	Trim-3	Año t-1	Año t-2	Año t-3	Año t-5
11,96	13,66	-1,50	30,48	-5,43	-22,51	20,31	-5,99	27,47

El valor liquidativo y, por tanto, su rentabilidad no recogen el efecto derivado del cargo individual al participar de la comisión de gestión sobre resultados.

Rentabilidades extremas (i)	Trimestre actual		Último año		Últimos 3 años	
	%	Fecha	%	Fecha	%	Fecha
Rentabilidad mínima (%)	-2,82	12/05/2021	5,01	22/02/2021	-13,95	16/03/2020
Rentabilidad máxima (%)	2,33	01/06/2021	3,00	10/03/2021	11,27	13/03/2020

(i) Sólo se informa para las clases con una antigüedad mínima del periodo solicitado y siempre que no se haya modificado su vocación inversora, en caso contrario se informa "N.A".

Se refiere a las rentabilidades máximas y mínimas entre dos valores liquidativos consecutivos.

La periodicidad de cálculo del valor liquidativo es diaria.

Recuerde que rentabilidades pasadas no presuponen rentabilidades futuras. Sólo se informa si se ha mantenido una política de inversión homogénea en el periodo.

#### MEDIDAS DE RIESGO (%)

	Acumulado año t-actual	Trimestral				Anual			
		Último trim. (0)	Trim-1	Trim-2	Trim-3	Año t-1	Año t-2	Año t-3	Año t-5
Volatilidad (ii) de:									
Valor liquidativo	25,43	25,43	32,40	46,75	45,61	46,75	21,24	23,97	29,64
IBEX-35	19,94	19,94	24,64	34,16	32,28	34,16	12,41	13,67	25,83
Letra Tesoro 1 año	0,33	0,33	0,51	0,53	0,47	0,53	0,29	0,30	0,34
VaR histórico (iii)	22,35	22,35	22,35	22,35	22,35	22,35	12,69	12,88	11,43

(ii) Volatilidad histórica: Indica el riesgo de un valor en un periodo, a mayor volatilidad mayor riesgo. A modo comparativo se ofrece la volatilidad de distintas referencias. Sólo se puede informar de la volatilidad para los periodos con política de inversión homogénea.

(iii) VaR histórico: Indica lo máximo que se puede perder, con un nivel de confianza del 99%, en el plazo de 1 mes, si se repitiese el comportamiento de la IIC de los últimos 5 años. El dato es a finales del periodo de referencia.

#### RATIO DE GASTOS (% S/PATRIMONIO MEDIO)

Acumulado año t-actual	Último trim. (0)	Trimestral				Anual			
		Trim-1	Trim-2	Trim-3	Año t-1	Año t-2	Año t-3	Año t-5	
0,48	0,24	0,24	0,25	0,24	0,96	0,94	1,05	1,65	

Incluye todos los gastos directos soportados en el periodo de referencia: comisión de gestión sobre patrimonio, comisión de depositario, auditoría, servicios bancarios (salvo gastos de financiación) y resto de gastos de gestión corriente, en términos de porcentaje sobre patrimonio medio del periodo. En el caso de fondos/compartimentos que invierten más de un 10% de su patrimonio en otras IIC se incluyen también los gastos soportados indirectamente, derivados de esas inversiones que incluyen las comisiones de suscripción y de reembolso. Este ratio no incluye la comisión de gestión sobre resultados ni los costes de transacción por la compraventa de valores.

En el caso de inversiones en IIC que no calculan su ratio de gastos, éste se ha estimado para incorporarlo en el ratio de gastos sintético.

# SABADELL AMÉRICA LATINA BOLSA, F.I.

## EVOLUCIÓN DEL VALOR LIQUIDATIVO ÚLTIMOS 5 AÑOS

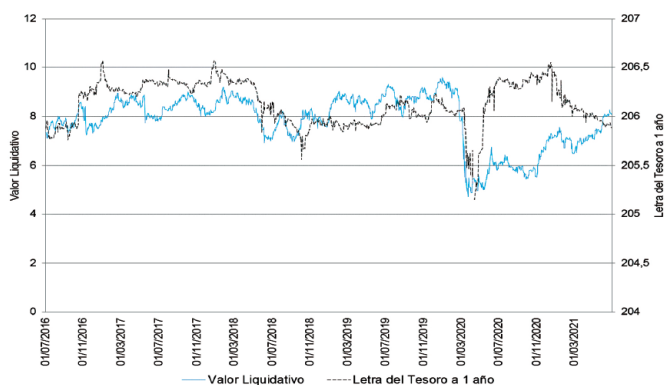

## EVOLUCIÓN DEL VALOR LIQUIDATIVO ÚLTIMOS 5 AÑOS

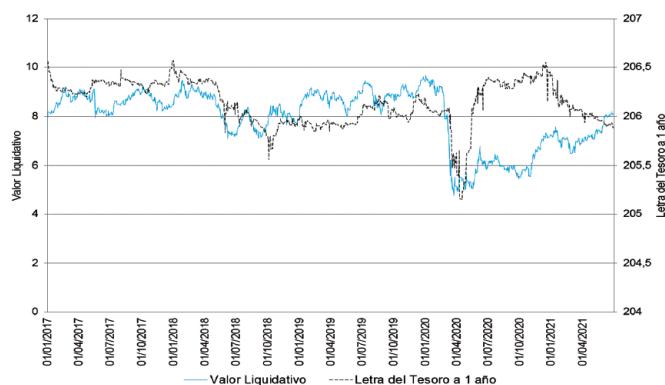

## RENTABILIDAD SEMESTRAL DE LOS ÚLTIMOS 5 AÑOS

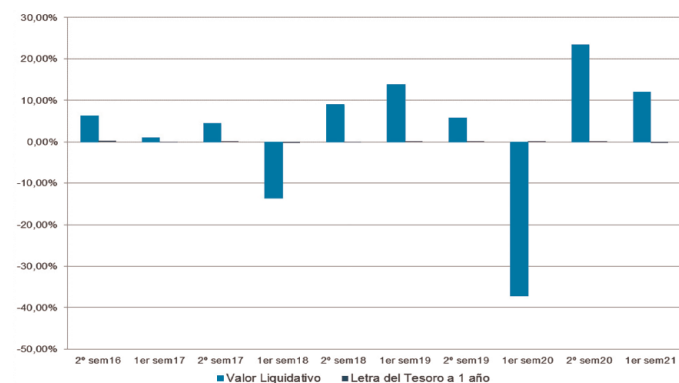

## RENTABILIDAD SEMESTRAL DE LOS ÚLTIMOS 5 AÑOS

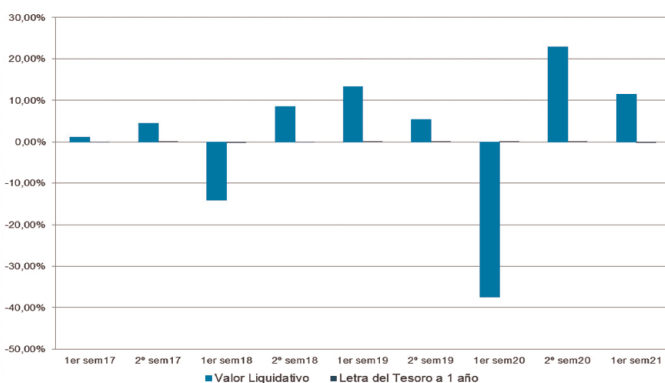

### A. Individual. CLASE EMPRESA

#### RENTABILIDAD (% SIN ANUALIZAR)

Acumulado año t-actual	Trimestral				Anual			
	Último trim. (0)	Trim-1	Trim-2	Trim-3	Año t-1	Año t-2	Año t-3	Año t-5
11,49	13,42	-1,71	30,20	-5,63	-23,16	19,29	-6,78	

El valor liquidativo y, por tanto, su rentabilidad no recogen el efecto derivado del cargo individual al participar de la comisión de gestión sobre resultados.

Rentabilidades extremas (i)	Trimestre actual		Último año		Últimos 3 años	
	%	Fecha	%	Fecha	%	Fecha
Rentabilidad mínima (%)	-2,82	12/05/2021	5,01	22/02/2021	-13,95	16/03/2020
Rentabilidad máxima (%)	2,33	01/06/2021	3,00	10/03/2021	11,27	13/03/2020

(i) Sólo se informa para las clases con una antigüedad mínima del periodo solicitado y siempre que no se haya modificado su vocación inversora, en caso contrario se informa "N.A".

Se refiere a las rentabilidades máximas y mínimas entre dos valores liquidativos consecutivos.

La periodicidad de cálculo del valor liquidativo es diaria.

Recuerde que rentabilidades pasadas no presuponen rentabilidades futuras. Sólo se informa si se ha mantenido una política de inversión homogénea en el periodo.

#### MEDIDAS DE RIESGO (%)

	Acumulado año t-actual	Trimestral			Anual				
		Último trim. (0)	Trim-1	Trim-2	Trim-3	Año t-1	Año t-2	Año t-3	Año t-5
Volatilidad (ii) de:									
Valor liquidativo	25,43	25,43	32,40	46,75	45,61	46,75	21,24	23,97	
IBEX-35	19,94	19,94	24,64	34,16	32,28	34,16	12,41	13,67	
Letra Tesoro 1 año	0,33	0,33	0,51	0,53	0,47	0,53	0,29	0,30	
VaR histórico (iii)	22,63	22,63	23,27	23,91	24,55	23,91	11,51	12,15	

(ii) Volatilidad histórica: Indica el riesgo de un valor en un periodo, a mayor volatilidad mayor riesgo. A modo comparativo se ofrece la volatilidad de distintas referencias. Sólo se puede informar de la volatilidad para los periodos con política de inversión homogénea.

(iii) VaR histórico: Indica lo máximo que se puede perder, con un nivel de confianza del 99%, en el plazo de 1 mes, si se repitiese el comportamiento de la IIC de los últimos 5 años. El dato es a finales del periodo de referencia.

#### RATIO DE GASTOS (% S/PATRIMONIO MEDIO)

Acumulado año t-actual	Último trim. (0)	Trimestral			Anual			
		Trim-1	Trim-2	Trim-3	Año t-1	Año t-2	Año t-3	Año t-5
0,00	0,00	0,00	0,00	0,00	0,00	0,00	0,00	

Incluye todos los gastos directos soportados en el periodo de referencia: comisión de gestión sobre patrimonio, comisión de depositario, auditoría, servicios bancarios (salvo gastos de financiación) y resto de gastos de gestión corriente, en términos de porcentaje sobre patrimonio medio del periodo. En el caso de fondos/compartimentos que invierten más de un 10% de su patrimonio en otras IIC se incluyen también los gastos soportados indirectamente, derivados de esas inversiones que incluyen las comisiones de suscripción y de reembolso. Este ratio no incluye la comisión de gestión sobre resultados ni los costes de transacción por la compraventa de valores.

En el caso de inversiones en IIC que no calculan su ratio de gastos, éste se ha estimado para incorporarlo en el ratio de gastos sintético.

### A. Individual. CLASE PYME

#### RENTABILIDAD (% SIN ANUALIZAR)

Acumulado año t-actual	Trimestral				Anual			
	Último trim. (0)	Trim-1	Trim-2	Trim-3	Año t-1	Año t-2	Año t-3	Año t-5
11,36	13,36	-1,76	30,13	-5,69	-23,34	19,02	-6,99	

El valor liquidativo y, por tanto, su rentabilidad no recogen el efecto derivado del cargo individual al participar de la comisión de gestión sobre resultados.

Rentabilidades extremas (i)	Trimestre actual		Último año		Últimos 3 años	
	%	Fecha	%	Fecha	%	Fecha
Rentabilidad mínima (%)	-2,82	12/05/2021	5,01	22/02/2021	-13,95	16/03/2020
Rentabilidad máxima (%)	2,33	01/06/2021	3,00	10/03/2021	11,26	13/03/2020

(i) Sólo se informa para las clases con una antigüedad mínima del periodo solicitado y siempre que no se haya modificado su vocación inversora, en caso contrario se informa "N.A".

Se refiere a las rentabilidades máximas y mínimas entre dos valores liquidativos consecutivos.

La periodicidad de cálculo del valor liquidativo es diaria.

Recuerde que rentabilidades pasadas no presuponen rentabilidades futuras. Sólo se informa si se ha mantenido una política de inversión homogénea en el periodo.

#### MEDIDAS DE RIESGO (%)

	Acumulado año t-actual	Trimestral			Anual				
		Último trim. (0)	Trim-1	Trim-2	Trim-3	Año t-1	Año t-2	Año t-3	Año t-5
Volatilidad (ii) de:									
Valor liquidativo	25,42	25,42	32,40	46,74	45,61	46,74	21,24	23,97	
IBEX-35	19,94	19,94	24,64	34,16	32,28	34,16	12,41	13,67	
Letra Tesoro 1 año	0,33	0,33	0,51	0,53	0,47	0,53	0,29	0,30	
VaR histórico (iii)	22,64	22,64	23,28	23,92	24,56	23,92	11,52	12,16	

(ii) Volatilidad histórica: Indica el riesgo de un valor en un periodo, a mayor volatilidad mayor riesgo. A modo comparativo se ofrece la volatilidad de distintas referencias. Sólo se puede informar de la volatilidad para los periodos con política de inversión homogénea.

(iii) VaR histórico: Indica lo máximo que se puede perder, con un nivel de confianza del 99%, en el plazo de 1 mes, si se repitiese el comportamiento de la IIC de los últimos 5 años. El dato es a finales del periodo de referencia.

#### RATIO DE GASTOS (% S/PATRIMONIO MEDIO)

Acumulado año t-actual	Último trim. (0)	Trimestral			Anual			
		Trim-1	Trim-2	Trim-3	Año t-1	Año t-2	Año t-3	Año t-5
1,01	0,51	0,50	0,51	0,52	2,04	2,02	2,13	

Incluye todos los gastos directos soportados en el periodo de referencia: comisión de gestión sobre patrimonio, comisión de depositario, auditoría, servicios bancarios (salvo gastos de financiación) y resto de gastos de gestión corriente, en términos de porcentaje sobre patrimonio medio del periodo. En el caso de fondos/compartimentos que invierten más de un 10% de su patrimonio en otras IIC se incluyen también los gastos soportados indirectamente, derivados de esas inversiones que incluyen las comisiones de suscripción y de reembolso. Este ratio no incluye la comisión de gestión sobre resultados ni los costes de transacción por la compraventa de valores.

En el caso de inversiones en IIC que no calculan su ratio de gastos, éste se ha estimado para incorporarlo en el ratio de gastos sintético.

## EVOLUCIÓN DEL VALOR LIQUIDATIVO ÚLTIMOS 5 AÑOS

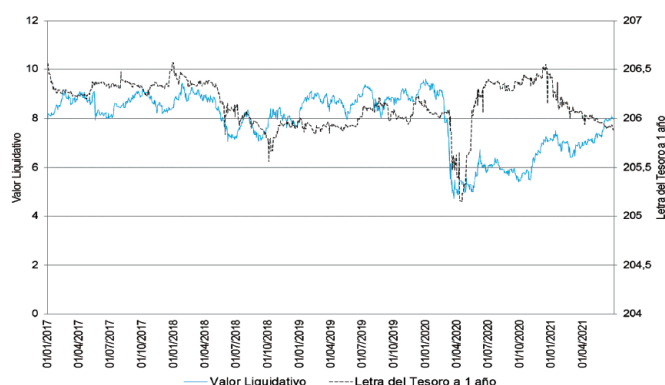

## RENTABILIDAD SEMESTRAL DE LOS ÚLTIMOS 5 AÑOS

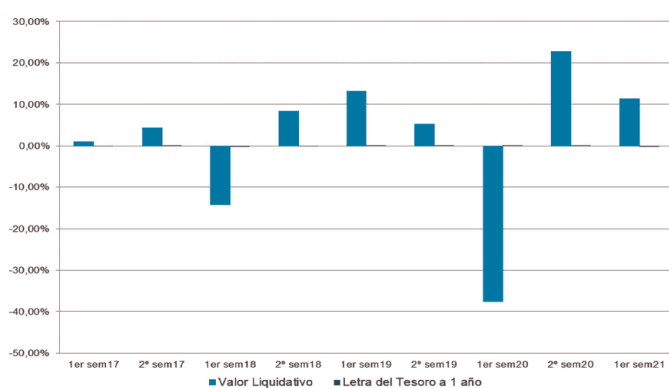

## B. Comparativa

Durante el periodo de referencia, la rentabilidad media en el periodo de referencia de los fondos gestionados por la Sociedad Gestora se presenta en el cuadro adjunto. Los fondos se agrupan según su vocación inversora.

Vocación inversora	Patrimonio gestionado* (miles de euros)	Nº de partícipes*	Rentabilidad semestral media**
Monetario a Corto Plazo			
Monetario			
Renta Fija Euro	4.088.692	115.728	-0,09
Renta Fija Internacional	341.413	36.030	0,53
Renta Fija Mixta Euro	96.135	1.166	2,38
Renta Fija Mixta Internacional	1.553.316	39.770	2,56
Renta Variable Mixta Euro	0	0	0,00
Renta Variable Mixta Internacional	448.058	22.188	6,37
Renta Variable Euro	263.020	19.680	15,81
Renta Variable Internacional	1.310.972	108.191	16,88
IIC de Gestión Pasiva	27.827	733	-0,56
Garantizado de Rendimiento Fijo	311.035	8.822	-0,96
Garantizado de Rendimiento Variable	2.384.904	76.100	0,25
De Garantía Parcial	20.591	261	7,67
De Retorno Absoluto	75.881	10.771	0,96
Global	4.406.755	100.110	3,29
<b>TOTAL FONDOS</b>	<b>15.652.462</b>	<b>551.989</b>	<b>3,08</b>

\*Medias.

\*\*Rentabilidad media ponderada por patrimonio medio de cada FI en el periodo.

## 2.3. Distribución del patrimonio al cierre del periodo (importes en miles de EUR)

	Fin periodo actual		Fin periodo anterior	
	Importe	% sobre patrimonio	Importe	% sobre patrimonio
(+) INVERSIONES FINANCIERAS	11.968	94,23	10.947	88,99
· Cartera interior	-44	-0,35	0	0,00
· Cartera exterior	12.012	94,58	10.947	88,99
· Intereses de la cartera de inversión	0	0,00	0	0,00
· Inversiones dudosas, morosas o en litigio	0	0,00	0	0,00
(+) LIQUIDEZ (TESORERÍA)	319	2,51	755	6,14
(±) RESTO	414	3,26	600	4,87
<b>TOTAL PATRIMONIO</b>	<b>12.701</b>	<b>100,00</b>	<b>12.302</b>	<b>100,00</b>

## 2.4. Estado de variación patrimonial

	% sobre patrimonio medio			% variación fin. respecto fin. periodo anterior
	Variación del periodo actual	Variación del periodo anterior	Variación acumulada anual	
PATRIMONIO FIN PERIODO ANTERIOR (miles de EUR)	12.302	10.347	12.302	
± Suscripciones/reembolsos (neto)	-7,46	-3,17	-7,46	160,41
- Beneficios brutos distribuidos	0,00	0,00	0,00	0,00
± Rendimientos netos	10,83	21,43	10,83	-44,12
(+) Rendimientos de gestión	11,54	22,12	11,54	-42,35
+ Intereses	0,03	0,06	0,03	-39,70
+ Dividendos	1,03	2,04	1,03	-44,10
± Resultados en renta fija (realizadas o no)	0,00	0,00	0,00	0,00
± Resultados en renta variable (realizadas o no)	9,50	17,91	9,50	-41,39
± Resultados en depósitos (realizadas o no)	0,00	0,00	0,00	0,00
± Resultado de derivados (realizadas o no)	0,81	2,17	0,81	-58,67
± Resultado de IIC (realizadas o no)	0,00	0,00	0,00	0,00
± Otros resultados	0,16	-0,06	0,16	-403,49
± Otros rendimientos	0,00	0,00	0,00	0,00
(-) Gastos repercutidos	-0,71	-0,70	-0,71	11,96
- Comisión de gestión	-0,60	-0,61	-0,60	8,22
- Comisión de depositario	-0,05	-0,05	-0,05	9,00
- Gastos por servicios exteriores	-0,02	-0,03	-0,02	-3,10
- Otros gastos de gestión corriente	-0,01	-0,01	-0,01	38,25
- Otros gastos repercutidos	-0,02	0,00	-0,02	0,00
(+) Ingresos	0,00	0,00	0,00	0,00
+ Comisiones de descuento a favor de la IIC	0,00	0,00	0,00	0,00
+ Comisiones retrocedidas	0,00	0,00	0,00	0,00
+ Otros ingresos	0,00	0,00	0,00	0,00
PATRIMONIO FIN PERIODO ACTUAL (miles de EUR)	12.701	12.302	12.701	

## 3. Inversiones financieras

### 3.1. Inversiones financieras a valor estimado de realización (en miles de EUR) y en porcentaje sobre el patrimonio, al cierre del periodo

Descripción de la inversión y emisor	Divisa	Periodo actual		Periodo anterior	
		Valor de mercado	%	Valor de mercado	%
<b>CARTERA EXTERIOR</b>					
TOTAL RENTA VARIABLE EXTERIOR	EUR	11.726	92,33	10.951	89,02
TOTAL IIC EXTERIOR	EUR	293	2,31	0	0,00
TOTAL INVERSIONES FINANCIERAS EXTERIORES	EUR	12.020	94,64	10.951	89,02
TOTAL INVERSIONES FINANCIERAS	EUR	12.020	94,64	10.951	89,02

# SABADELL AMÉRICA LATINA BOLSA, F.I.

## 3.2. Distribución de las inversiones financieras, al cierre del periodo

Distribución inversiones financieras por tipo de activo

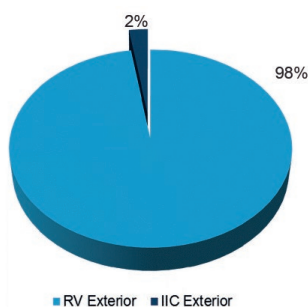

## 3.3. Operativa en derivados. Resumen de las posiciones abiertas al cierre del periodo (importes en miles de EUR)

	Instrumento	Importe nominal comprometido	Objetivo de la inversión
TOTAL DERECHOS		0	
BRAZIL BOVESPA IDX	C/ FUTURO BOVESPA IDX VT.18/08/21	887	Inversión
MEXICO BOLSA INDEX	C/ FUTURO MEXICO BOLSA IDX VT.17/09/21	195	Inversión
Total subyacente renta variable		1.082	
CURRENCY (BRL/USD)	C/ FUTURO BRL/USD VT.30/07/21 (AGO.)	883	Inversión
CURRENCY (EURO/USD)	V/ FUTURO EURO/USD VT.13/09/21	1.000	Inversión
CURRENCY (MXN/USD)	C/ FUTURO MXN/USD VT.13/09/21	190	Inversión
Total subyacente tipo de cambio		2.073	
TOTAL OBLIGACIONES		3.155	

## 4. Hechos relevantes

	Sí	No
a. Suspensión temporal de suscripciones/reembolsos		X
b. Reanudación de suscripciones/reembolsos		X
c. Reembolso de patrimonio significativo		X
d. Endeudamiento superior al 5% del patrimonio		X
e. Sustitución de la Sociedad Gestora		X
f. Sustitución de la Entidad Depositaria		X
g. Cambio de control de la Sociedad Gestora		X
h. Cambio de elementos esenciales del folleto informativo		X
i. Autorización del proceso de fusión		X
j. Otros hechos relevantes	X	

## 5. Anexo explicativo de hechos relevantes

26/03/2021: Sustitución de Gestora o Depositario de IIC La CNMV ha resuelto: Autorizar, a solicitud de SABADELL ASSET MANAGEMENT, S.A., S.G.I.I.C., BANCO DE SABADELL, S.A., y de BNP PARIBAS SECURITIES SERVICES, SUCURSAL EN ESPAÑA, la modificación del Reglamento de Gestión de SABADELL AMERICA LATINA BOLSA, FI (inscrito en el correspondiente registro de la CNMV con el número de registro 2017), al objeto de sustituir a BANCO DE SABADELL, S.A.

**Sabadell Asset Management a company of Amundi**

por BNP PARIBAS SECURITIES SERVICES, SUCURSAL EN ESPAÑA, como depositario.

04/06/2021: Sustitución de Gestora o Depositario de IIC. La CNMV ha resuelto: Inscribir, a solicitud de SABADELL ASSET MANAGEMENT, S.A., S.G.I.I.C., BANCO DE SABADELL, S.A., y de BNP PARIBAS SECURITIES SERVICES, SUCURSAL EN ESPAÑA, la modificación del Reglamento de Gestión de SABADELL AMERICA LATINA BOLSA, FI (inscrito en el correspondiente registro de la CNMV con el número 2017), al objeto de sustituir a BANCO DE SABADELL, S.A. por BNP PARIBAS SECURITIES SERVICES, SUCURSAL EN ESPAÑA, como entidad Depositaria.

## 6. Operaciones vinculadas y otras informaciones

	Sí	No
a. Partícipes significativos en el patrimonio del fondo (porcentaje superior al 20%)	X	
b. Modificaciones de escasa relevancia en el Reglamento		X
c. Gestora y depositario son el mismo grupo (según artículo 4 de la LMV)		X
d. Se han realizado operaciones de adquisición y venta de valores en los que el depositario ha actuado como vendedor o comprador, respectivamente		X
e. Se han adquirido valores o instrumentos financieros emitidos o avalados por alguna entidad del grupo de la gestora o depositario, o alguno de éstos ha actuado como colocador, asegurador, director o asesor, o se han prestado valores a entidades vinculadas		X
f. Se han adquirido valores o instrumentos financieros cuya contrapartida ha sido una entidad del grupo de la gestora o depositario, u otra IIC gestionada por la misma gestora u otra gestora del grupo		X
g. Se han percibido ingresos por entidades del grupo de la gestora que tienen como origen comisiones o gastos satisfechos por la IIC		X
h. Otras informaciones u operaciones vinculadas	X	

## 7. Anexo explicativo de operaciones vinculadas y otras informaciones

Existen dos partícipes con un saldo de 3.013.957,10 euros y 3.011.190,19 euros, que representan un 23,73% y 23,71% sobre el total del Fondo.

El volumen agregado de las operaciones en las que entidades del grupo de Banco de Sabadell, S.A. han actuado como intermediarios durante el período ha ascendido a 28.336,91 euros, habiendo percibido dichas entidades 0,00 euros durante el período, equivalentes a un 0,00% del patrimonio medio del Fondo, como contraprestación por los servicios de intermediación prestados.

El Fondo puede realizar operaciones de compraventa de activos o valores negociados en mercados secundarios oficiales, incluso aquellos emitidos o avalados por entidades del grupo de Crédit Agricole, S.A. y/o del grupo BNP Paribas, S.A., operaciones de compraventa de divisa, así como operaciones de compraventa de títulos de deuda pública con pacto de recompra en las que actúen como intermediarios o liquidadores entidades del grupo de Crédit Agricole, S.A. y/o del grupo de BNP Paribas, S.A. Esta Sociedad Gestora verifica que dichas operaciones se realicen a precios y condiciones de mercado. La remuneración de las cuentas y depósitos del Fondo en la entidad depositaria se realiza a precios y condiciones de mercado.

## 8. Información y advertencias a instancia de la CNMV

No aplicable.

## 9. Anexo explicativo del informe periódico

### 1. SITUACIÓN DE LOS MERCADOS Y EVOLUCIÓN DEL FONDO

#### a) Visión de la gestora/sociedad sobre la situación de los mercados

Se cierra un semestre con las bolsas cerca de niveles máximos del año y rentabilidades de los países desarrollados que superan el 13%, con tipos de interés a largo plazo que, aunque han subido desde final de año, recientemente han retrocedido, con mercados de materias primas al alza y un tono de optimismo económico generalizado. El riesgo de inflación, aunque está presente en el debate teórico, no se ha trasladado a los mercados financieros en forma de inestabilidad. El Banco Central Europeo sigue ligado a su actual política monetaria, con tipos de referencia muy bajos, manteniendo la compra de activos de deuda y crédito privado. Los tipos de interés en Europa, que experimentaron subidas en los plazos largos entre febrero y mayo, han iniciado un suave descenso desde mediados del segundo trimestre, a pesar de la aparición de datos de inflación en la eurozona cercanos al 2%. La gran incógnita es cuándo empezará la Reserva Federal a retirar sus estímulos monetarios y a subir los tipos de interés. El camino no es fácil y existe el riesgo de actuar demasiado pronto o demasiado tarde. De momento, la curva americana no muestra nerviosismo y, tras el repunte de febrero y marzo, lleva varios meses rebajando su pendiente, con tipos a 10 años que han terminado el semestre en un 1,47%. La fecha clave podría ser la reunión de bancos centrales que se celebra a finales de agosto en Jackson Hole, Wyoming. Este evento suele ser utilizado por los responsables de política monetaria globales para exponer su visión y formular nuevas propuestas. Mientras, el verano puede traer momentos de tensión en los mercados al caer la liquidez. Los bonos del Tesoro de Estados Unidos experimentaron subidas de sus tipos de interés en el primer trimestre como consecuencia del renacimiento de las expectativas de inflación. La extensión de las vacunas hizo pensar en una rápida recuperación económica, apoyada por las políticas fiscales expansivas. Este hecho, en conjunción con la recuperación de precios de commodities en 2021 tras la caída de 2020, puso de manifiesto que los datos de inflación iban a concentrar toda la atención. ¿Es la subida de los índices de precios del primer semestre un mero efecto de base (por la caída de 2020), o augura una inflación más persistente? Está claro que en febrero la novedad del debate, tras años de índices de precios contenidos o negativos, causó un gran impacto en todas las curvas. Desde entonces, el mercado está expectante, a la espera de ver cómo se desarrollan las políticas monetarias. La paradoja es que, si bien es en Estados Unidos donde se espera que se inicien las políticas más restrictivas, es en Europa donde los tipos han tardado más en llegar a sus máximos del semestre.

El mercado de crédito sigue muy optimista. Los diferenciales de la deuda corporativa, tanto de alta calidad como high yield acaban el semestre en mínimos. Parece que este mercado está descontando un futuro perfecto, con una mejor situación económica que hará muy difícil que crezcan las situaciones de insolvencia.

En los mercados de divisas, el dólar ha pasado en el primer semestre por sucesivos periodos de apreciación y depreciación, moviéndose en un intervalo ente 1,18 y 1,22. Las diferencias de tipos a corto plazo apuntan coyunturalmente a una cierta debilidad del dólar frente al euro, aunque las previsiones de crecimiento e inflación son favorables a la divisa americana a medio plazo.

Durante el semestre se han visto favorecidas las divisas de países ligados a los precios de materias primas, como el dólar canadiense, la corona noruega y el dólar australiano. Por el contrario, divisas consideradas defensivas, como el franco suizo, se depreciaron, sobre todo en los momentos de semestre en que los tipos subían con fuerza.

Las divisas emergentes avanzaron en su conjunto, especialmente en el segundo trimestre, con alguna excepción, como el yuan chino, que finaliza el semestre en niveles similares a los del inicio de año.

En los mercados emergentes, las perspectivas de crecimiento se han revisado levemente al alza en Latinoamérica, mientras que en Asia el crecimiento se ha revisado a la baja. La reapertura y el despliegue de la vacunación están impulsando la recuperación económica: la demanda externa ya comenzó a recuperarse, mientras que la demanda interna se ha ido recuperando más rápidamente en los países menos afectados por los nuevos confinamientos. Los índices de bolsas emergentes acaban el semestre en positivo, pero claramente por debajo de los países desarrollados. Los índices que han liderado las subidas han sido los de Europa del Este y algunos países asiáticos como Korea, con rentabilidades cercanas al 15%. China, por el contrario, ha estado a la cola, con sólo un 1% de subida.

Los mercados de renta variable tuvieron altas rentabilidades en el semestre. El índice MSCI World Equity experimentó un avance del +13,3%. Desde una perspectiva geográfica, con datos en divisa local, en un cambio importante con respecto a 2020, fueron los índices europeos los que subieron más, por delante de Estados Unidos y sobre todo de los mercados emergentes. El Standar & Poor's 500 de Estados Unidos continuó el rally iniciado en enero, marcando su quinto trimestre positivo consecutivo con un crecimiento del +15,2% en los primeros seis meses de 2021. La confianza en la recuperación después de las vacunas y una temporada de ganancias positivas ayudaron a impulsar el mercado al alza.

En Europa, la mayoría de los índices de renta variable arrojaron rentabilidades positivas, gracias al carácter cíclico y de valor de los mercados europeos. El MSCI EMU y el EURO STOXX 50 obtuvieron rendimientos superiores al +15,3% y al +16,6%, respectivamente, durante el primer semestre.

El índice NIKKEI 225 de Japón obtuvo una rentabilidad del +5,7%. Nos acercamos a un importante punto de inflexión en los mercados: hasta ahora los bancos centrales, y en particular la Reserva Federal de Estados Unidos, han mantenido una visión benigna sobre la inflación. Atribuyen la reciente subida a factores transitorios y, aunque reconocen ciertos riesgos al alza en los precios, no quieren precipitarse en la vuelta a las políticas monetarias anteriores. El principal riesgo del momento es que se produzcan datos de inflación inesperadamente altos, que contribuyan a desanclar las expectativas de inflación actuales y nos sitúen en un nuevo escenario que haga necesarias políticas monetarias mucho más restrictivas. En relación con las decisiones de inversión, la principal consecuencia de este escenario es la necesidad de adoptar criterios de cautela en cuanto a los activos de riesgo.

#### b) Decisiones generales de inversión adoptadas

En el semestre el Fondo ha gestionado activamente y de forma dinámica su exposición, tanto sectorialmente como a nivel de títulos individuales, incrementando el peso en aquellos que han alcanzado niveles de valoración atractivos y reduciendo los que, tras un buen comportamiento relativo, han mostrado valoraciones más exigentes o perspectivas menos positivas. Agregadamente, la cartera prima los sectores financiero y consumo no cíclico, en detrimento de los sectores de tecnología e inmobiliario.

#### c) Índice de referencia

No aplica.

#### d) Evolución del Patrimonio, participes, rentabilidad y gastos de la IIC

El patrimonio sube desde 12.302.491,56 euros hasta 12.701.373,85 euros, es decir un 3,24%. El número de participes baja desde 1.026 unidades hasta 910 unidades. La rentabilidad en el semestre ha sido de un 11,24% para la clase base, un 11,49% para la clase plus,

# SABADELL AMÉRICA LATINA BOLSA, F.I.

un 11,79% para la clase premier, un 11,96% para la clase cartera, un 11,49% para la clase empresa y un 11,36% para la clase pyme. La referida rentabilidad obtenida es neta de unos gastos que han supuesto una carga del 1,13% para la clase base, un 0,90% para la clase plus, un 0,48% para la clase cartera y un 1,01% para la clase pyme sobre el patrimonio medio.

La rentabilidad de la Letra del Tesoro a un Año para este periodo ha sido de -0,26%.

## e) Rendimiento del fondo en comparación con el resto de fondos de la gestora

Durante este periodo la rentabilidad del Fondo ha sido de un 11,24%, superior a la rentabilidad media ponderada del total de Fondos gestionados por Sabadell Asset Management y ha sido superior al -0,26% que se hubiera obtenido al invertir en Letras del Tesoro a 1 año. La rentabilidad del Fondo ha sido muy superior a la de los mercados hacia los que orienta sus inversiones.

## 2. INFORMACIÓN SOBRE LAS INVERSIONES

### a) Inversiones concretas realizadas durante el periodo

El Fondo incrementa el peso en el sector de consumo no cíclico con las compras de Fomento Economico Mexicano, JBS y BRF Brasil Foods, y en el sector de consumo discrecional con las compras de B2W Cia Digital y Via Varejo. Por otro lado, el Fondo reduce el peso en el sector industrial con la venta de WEG, en el sector financiero con la venta de Credicorp, B3 Brasil Bolsa Balcao y Banco de Crédito e Inversión, y en el sector de servicios de comunicación con la venta de Telefonica Brasil. Cabe señalar que el comportamiento de valores en cartera como Banco de Credito e Inversión, Falabella, BRF y Gerda, entre otros, han contribuido positivamente al resultado del Fondo. Los activos que más han contribuido a la rentabilidad del Fondo en el periodo han sido: AC.VALE SA-SP ADR (USD) (3.49%); AC.GRUPO FINANCIERO BANORTE (MXN) (0.96%); AC.BANCO BRADESCO -PREF (BRL) (0.83%); AC.PETROLEO BRASILEIRO SA -PREF (BRL) (0.80%); AC.FOMENTO ECONOMICO MEXICANO-UBD (MXN) (0.75%). Los activos que menos han contribuido a la rentabilidad del Fondo en el periodo han sido: AC.B3 SA- BRASIL BOLSA BALCAO (BRL) (-0.58%); AC.MAGAZINE LUIZA SA (BRL) (-0.32%); FUTURO BRL/USD VT.29/01/21 (FEB.) (-0.30%); AC.ITAUSA INVESTIMENTOS ITAU-PR (BRL) (-0.26%); AC.ULTRAPAR PARTICIPACOES (BRL) (-0.20%).

### b) Operativa de préstamo de valores

No aplica.

### c) Operativa en derivados y adquisición temporal de activos

A lo largo del semestre, el Fondo ha operado en los siguientes instrumentos derivados: futuros sobre los tipos de cambio del peso mejicano/dólar, sobre el real brasileño/dólar y euro/dólar, y sobre los índices IPC de la Bolsa de México y Bovespa de Brasil. El objetivo de todas las posiciones en derivados es, por un lado, la inversión complementaria a las posiciones de contado permitiendo una mayor flexibilidad en la gestión de la cartera, y por otro, la gestión activa, tanto al alza como a la baja, de las expectativas sobre los mercados. El grado de inversión del Fondo, agregando a las posiciones de contado las posiciones en dichos instrumentos derivados, se ha situado durante el semestre entre el 95% y el 100% de su patrimonio.

### d) Otra información sobre inversiones

El Fondo podría invertir hasta el 25% en emisiones de renta fija con una calificación crediticia inferior a investment grade. El nivel de inversión en este tipo de activos es de un 0% a cierre del periodo.

## 3. EVOLUCIÓN DEL OBJETIVO CONCRETO DE RENTABILIDAD

No aplica.

## Sabadell Asset Management a company of Amundi

## 4. RIESGO ASUMIDO POR EL FONDO

El Fondo ha disminuido los niveles de riesgo acumulados respecto al semestre anterior, tal y como reflejan los datos de volatilidad detallados en el informe, debido principalmente a la reducción de los niveles de riesgo de los mercados hacia los que orienta sus inversiones. En este sentido, el Fondo ha experimentado durante el semestre una volatilidad del 25,42% frente a la volatilidad del 0,33% de la Letra del Tesoro a 1 año.

## 5. EJERCICIO DERECHOS POLÍTICOS

No aplica.

## 6. INFORMACIÓN Y ADVERTENCIAS CNMV

No aplica.

## 7. ENTIDADES BENEFICIARIAS DEL FONDO SOLIDARIO E IMPORTE CEDIDO A LAS MISMAS

No aplica.

## 8. COSTES DERIVADOS DEL SERVICIO DE ANÁLISIS

No aplica.

## 9. COMPARTIMENTOS DE PROPÓSITO ESPECIAL (SIDE POCKETS)

No aplica.

## 10. PERSPECTIVAS DE MERCADO Y ACTUACIÓN PREVISIBLE DEL FONDO

La gestión del Fondo estará, durante todo el tiempo que dure la presente situación, encaminada a mantener los riesgos controlados y en niveles limitados, y su gestión será acorde con la evolución tanto de la epidemia como de sus consecuencias económicas. El Fondo se gestionará de forma dinámica y proactiva para aprovechar los movimientos de mercado, con la finalidad de alcanzar una revalorización a largo plazo representativa de la alcanzada por los fondos adscritos a la categoría de "RV Latinoamérica" según establece el diario económico Expansión.

## 10. Información sobre la política de remuneración

Esta información aparecerá cumplimentada en el informe anual.

## 11. Información sobre las operaciones de financiación de valores, reutilización de las garantías y swaps de rendimiento total (Reglamento UE 2015/2365)

El fondo no ha realizado durante el periodo operaciones de financiación de valores, reutilización de garantías o swaps de rendimiento total.