

SABADELL 90 CAPITAL BOLSA EURO 1, F.I.

Nº registro CNMV: 4.764

Fecha de registro: 30/05/2014

Gestora: SABADELL ASSET MANAGEMENT, S.A., S.G.I.I.C. SOCIEDAD UNIPERSONAL

Depositario: BNP PARIBAS SECURITIES SERVICES - SUCURSAL EN ESPAÑA

Grupo Gestora: CREDIT AGRICOLE

Grupo Depositario: BNP PARIBAS

Auditor: DELOITTE, S.L.

Rating del depositario: A+ (Standard & Poor's)

Existe a disposición de los partícipes un informe completo, que contiene el detalle de la cartera de inversiones y que puede solicitarse gratuitamente en el domicilio de la Sociedad Gestora, o mediante correo electrónico en SabadellAssetManagement@sabadellassetmanagement.com, pudiendo ser consultados en los Registros de la CNMV, y por medios telemáticos en www.sabadellassetmanagement.com.

La Entidad Gestora atenderá las consultas de los clientes, relacionadas con las IIC gestionadas en:

- Dirección: Paseo de la Castellana, 1 - 28046 Madrid. Teléfono: 937 288 978
- Correo electrónico: SabadellAssetManagement@sabadellassetmanagement.com

Asimismo cuenta con un departamento o servicio de atención al cliente encargado de resolver las quejas y reclamaciones. La CNMV también pone a su disposición la Oficina de Atención al Inversor (902 149 200, e-mail: inversores@cnmv.es).

INFORMACIÓN DEL FONDO

1. Política de inversión y divisa de denominación

CATEGORÍA

Vocación Inversora: De Garantía Parcial. Perfil de Riesgo: 2, en una escala del 1 al 7.

DESCRIPCIÓN GENERAL

Su gestión está encaminada a la consecución de un objetivo concreto de rentabilidad consistente en garantizar a fecha de vencimiento de la garantía, el 2 de mayo de 2022 la obtención de: - El 100% del valor liquidativo del 28 de septiembre de 2017 más el 60% de la variación positiva punto a punto del índice EURO STOXX 50 (Eur Price) si su valor final es superior al inicial, con un límite de revalorización máxima del +24% o, - El 100% del valor liquidativo del 28 de septiembre de 2017 disminuido por la variación negativa punto a punto del índice, si su valor final es inferior al inicial, con un límite de pérdida máxima del -10%. Para el cálculo de la variación del índice se tomará como valor inicial el máximo valor de cierre del índice entre el 29 de septiembre de 2017 y el 27 de octubre de 2017, ambos inclusive, y como valor final la media aritmética de los valores de cierre de los días 30 de marzo de 2022, 6 de abril de 2022, 13 de abril de 2022 y 20 de abril de 2022. Esta rentabilidad está garantizada al propio Fondo por Banco de Sabadell, S.A.

OPERATIVA EN INSTRUMENTOS DERIVADOS

La IIC ha realizado operaciones en instrumentos derivados con la finalidad de inversión para gestionar de un modo más eficaz la cartera. La metodología aplicada para calcular la exposición total al riesgo de mercado es el método de compromiso. Una información más detallada sobre la política de inversión del Fondo se puede encontrar en su folleto informativo.

DIVISA DE DENOMINACIÓN

EUR.

2. Datos económicos

2.1. Datos generales

Cuando no exista información disponible las correspondientes celdas aparecerán en blanco.

	Periodo actual	Periodo anterior
N.º de participaciones	1.165.000,36	1.865.797,05
N.º de partícipes	166	252
Beneficios brutos distribuidos por participación (EUR)		
Inversión mínima (EUR)	1	

Fecha	Patrimonio fin de periodo (miles de euros)	Valor liquidativo fin de periodo (euros)
Periodo del Informe	12.550	10,7726
2021	21.268	11,3990
2020	19.962	10,2390
2019	22.190	10,3608

Comisiones aplicadas en el periodo, sobre el patrimonio medio	% efectivamente cobrado						Base de cálculo	Sistema de imputación
	Periodo			Acumulada				
	s/patrimonio	s/resultados	Total	s/patrimonio	s/resultados	Total		
Comisión de gestión	0,20	0,00	0,20	0,20	0,00	0,20	Patrimonio	Al Fondo

Comisiones aplicadas en el periodo, sobre el patrimonio medio	% efectivamente cobrado		Base de cálculo
	Periodo	Acumulada	
Comisión de depositario	0,02	0,02	Patrimonio

	Periodo actual	Periodo anterior	Año actual	Año t-1
Índice de rotación de la cartera	0,00	0,00	0,00	0,00
Rentabilidad media de la liquidez (% anualizado)	-0,53	-0,43	-0,53	-0,25

SABADELL 90 CAPITAL BOLSA EURO 1, F.I.

2.2. Comportamiento

Cuando no exista información disponible las correspondientes celdas aparecerán en blanco.

A. Individual

RENTABILIDAD (% SIN ANUALIZAR)

	Acumulado año t-actual	Trimestral			Anual				
		Último trim. (0)	Trim-1	Trim-2	Trim-3	Año t-1	Año t-2	Año t-3	Año t-5
Rentabilidad	-5,50	0,36	-5,84	3,76	-0,35	11,33	-1,18	7,62	

El valor liquidativo y, por tanto, su rentabilidad no recogen el efecto derivado del cargo individual al partícipe de la comisión de gestión sobre resultados.

Rentabilidades extremas (i)	Trimestral actual		Último año		Últimos 3 años	
	%	Fecha	%	Fecha	%	Fecha
Rentabilidad mínima (%)	-1,13	06/04/2022	-2,84	04/03/2022	-2,91	26/11/2021
Rentabilidad máxima (%)	1,40	22/04/2022	4,48	09/03/2022	2,33	09/11/2020

(i) Sólo se informa para las clases con una antigüedad mínima del periodo solicitado y siempre que no se haya modificado su vocación inversora, en caso contrario se informa "N.A."

Se refiere a las rentabilidades máximas y mínimas entre dos valores liquidativos consecutivos.

La periodicidad de cálculo del valor liquidativo es diaria.

Recuerde que rentabilidades pasadas no presuponen rentabilidades futuras. Sólo se informa si se ha mantenido una política de inversión homogénea en el periodo.

MEDIDAS DE RIESGO (%)

	Acumulado año t-actual	Trimestral			Anual				
		Último trim. (0)	Trim-1	Trim-2	Trim-3	Año t-1	Año t-2	Año t-3	Año t-5
Volatilidad (ii) de:									
Valor liquidativo	12,34	12,34	12,71	8,67	7,56	8,67	7,67	4,19	
IBEX 35	19,93	19,93	18,71	16,25	18,62	16,25	34,16	12,41	
Letra Tesoro 1 año	0,43	0,43	0,30	0,28	0,35	0,28	0,53	0,29	
VaR histórico (iii)	3,61	3,61	3,63	3,19	3,20	3,19	3,42	4,48	

(ii) Volatilidad histórica: Indica el riesgo de un valor en un periodo, a mayor volatilidad, mayor riesgo. A modo comparativo se ofrece la volatilidad de distintas referencias. Sólo se puede informar de la volatilidad para los periodos con política de inversión homogénea.

(iii) VaR histórico: Indica lo máximo que se puede perder, con un nivel de confianza del 99%, en el plazo de 1 mes, si se repitiese el comportamiento de la IIC de los últimos 5 años. El dato es a finales del periodo de referencia.

RATIO DE GASTOS (% S/PATRIMONIO MEDIO)

	Acumulado año t-actual	Trimestral			Anual				
		Último trim. (0)	Trim-1	Trim-2	Trim-3	Año t-1	Año t-2	Año t-3	Año t-5
Ratio total gastos	0,23	0,07	0,15	0,16	0,16	0,62	0,62	0,62	0,61

Incluye todos los gastos directos soportados en el periodo de referencia: comisión de gestión sobre patrimonio, comisión de depositario, auditoría, servicios bancarios (salvo gastos de financiación) y resto de gastos de gestión corriente, en términos de porcentaje sobre patrimonio medio del periodo. En el caso de fondos/compartimentos que invierten más de un 10% de su patrimonio en otras IIC se incluyen también los gastos soportados indirectamente, derivados de esas inversiones que incluyen las comisiones de suscripción y de reembolso. Este ratio no incluye la comisión de gestión sobre resultados ni los costes de transacción por la compraventa de valores.

En el caso de inversiones en IIC que no calculan su ratio de gastos, éste se ha estimado para incorporarlo en el ratio de gastos sintético.

EVOLUCIÓN DEL VALOR LIQUIDATIVO ÚLTIMOS 5 AÑOS

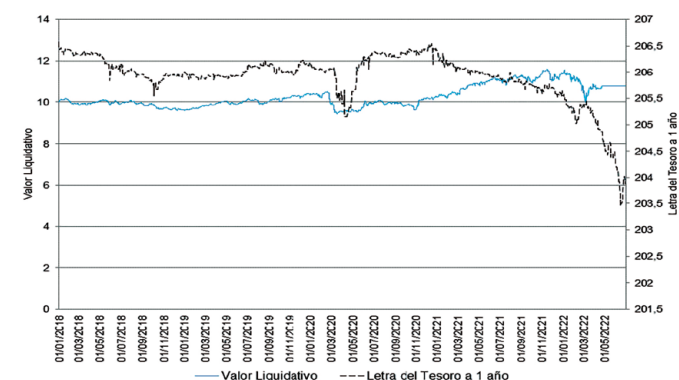

RENTABILIDAD SEMESTRAL DE LOS ÚLTIMOS 5 AÑOS

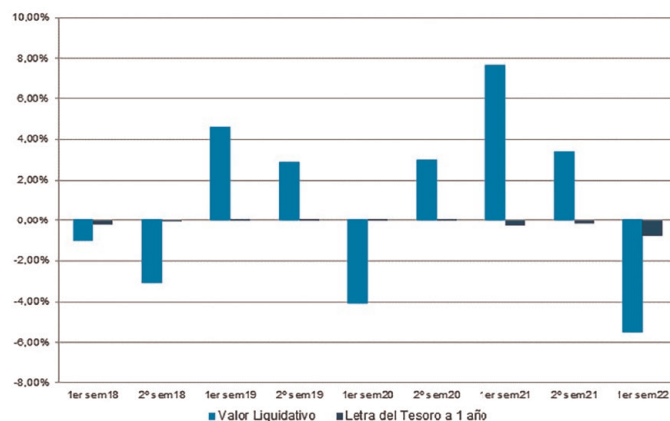

El 07/07/2017 se modificó la política de inversión, por ello solo se muestra la evolución del valor liquidativo de la rentabilidad de ese momento.

B. Comparativa

Durante el periodo de referencia, la rentabilidad media en el periodo de referencia de los fondos gestionados por la Sociedad Gestora se presenta en el cuadro adjunto. Los fondos se agrupan según su vocación inversora.

Vocación inversora	Patrimonio gestionado* (miles de euros)	Nº de partícipes*	Rentabilidad semestral media**
Monetario a Corto Plazo			
Monetario			
Renta Fija Euro	1.463.008	56.276	-2,71
Renta Fija Internacional	329.662	34.375	-12,85
Renta Fija Mixta Euro	105.797	1.327	-6,26
Renta Fija Mixta Internacional	1.738.992	42.950	-8,58
Renta Variable Mixta Euro	0	0	0,00
Renta Variable Mixta Internacional	602.576	27.277	-11,02
Renta Variable Euro	139.671	13.161	-2,33
Renta Variable Internacional	1.063.153	60.896	-19,62
IIC de Gestión Pasiva	0	0	0,00
Garantizado de Rendimiento Fijo	275.906	8.120	-4,55
Garantizado de Rendimiento Variable	1.938.708	62.654	-4,57
De Garantía Parcial	276.684	6.596	-4,41
De Retorno Absoluto	78.736	9.931	-2,55
Global	4.510.350	94.660	-8,63
TOTAL FONDOS	13.036.580	430.496	-7,86

*Medias.

**Rentabilidad media ponderada por patrimonio medio de cada FI en el periodo.

2.3. Distribución del patrimonio al cierre del periodo (importes en miles de EUR)

	Fin periodo actual		Fin periodo anterior	
	Importe	% sobre patrimonio	Importe	% sobre patrimonio
(+) INVERSIONES FINANCIERAS	0	0,00	21.092	99,18
· Cartera interior	0	0,00	19.075	89,69
· Cartera exterior	0	0,00	2.073	9,75
· Intereses de la cartera de inversión	0	0,00	-56	-0,26
· Inversiones dudosas, morosas o en litigio	0	0,00	0	0,00
(+) LIQUIDEZ (TESORERÍA)	12.570	100,16	4.164	19,58
(±) RESTO	-20	-0,16	-3.988	-18,76
TOTAL PATRIMONIO	12.550	100,00	21.268	100,00

Notas: El periodo se refiere al trimestre o semestre, según sea el caso.

Las inversiones financieras se informan a valor estimado de realización.

2.4. Estado de variación patrimonial

	% sobre patrimonio medio			% variación respecto fin periodo anterior
	Variación del periodo actual	Variación del periodo anterior	Variación acumulada anual	
PATRIMONIO FIN PERIODO ANTERIOR (miles de EUR)	21.268	20.569	21.268	
± Suscripciones/reembolsos (neto)	-40,61	0,00	-40,61	0,00
- Beneficios brutos distribuidos	0,00	0,00	0,00	0,00
± Rendimientos netos	-6,26	3,35	-6,26	-266,63
(+) Rendimientos de gestión	-6,04	3,69	-6,04	-245,59
+ Intereses	-0,03	0,06	-0,03	-139,87
+ Dividendos	0,00	0,00	0,00	0,00
± Resultados en renta fija (realizadas o no)	-0,29	-0,23	-0,29	13,75
± Resultados en renta variable (realizadas o no)	0,00	0,00	0,00	0,00
± Resultados en depósitos (realizadas o no)	0,00	0,00	0,00	0,00
± Resultado de derivados (realizadas o no)	-5,72	3,87	-5,72	-231,70
± Resultado de IIC (realizadas o no)	0,00	0,00	0,00	0,00
± Otros resultados	0,00	0,00	0,00	0,00
± Otros rendimientos	0,00	0,00	0,00	0,00
(-) Gastos repercutidos	-0,23	-0,35	-0,23	-42,06
- Comisión de gestión	-0,20	-0,28	-0,20	-36,16
- Comisión de depositario	-0,02	-0,03	-0,02	-36,16
- Gastos por servicios exteriores	-0,01	-0,01	-0,01	-32,35
- Otros gastos de gestión corriente	0,00	0,00	0,00	0,00
- Otros gastos repercutidos	0,00	-0,03	0,00	-100,00
(+) Ingresos	0,00	0,00	0,00	0,00
+ Comisiones de descuento a favor de la IIC	0,00	0,00	0,00	0,00
+ Comisiones retrocedidas	0,00	0,00	0,00	0,00
+ Otros ingresos	0,00	0,00	0,00	0,00
PATRIMONIO FIN PERIODO ACTUAL (miles de EUR)	12.550	21.268	12.550	

3. Inversiones financieras

3.1. Inversiones financieras a valor estimado de realización (en miles de EUR) y en porcentaje sobre el patrimonio, al cierre del periodo

Descripción de la inversión y emisor	Divisa	Periodo actual		Periodo anterior	
		Valor de mercado	%	Valor de mercado	%
CARTERA INTERIOR					
TOTAL DEUDA PÚBLICA COTIZADA MÁS DE 1 AÑO	EUR	0	0,00	17.303	81,36
TOTAL RENTA FIJA COTIZADA	EUR	0	0,00	17.303	81,36
TOTAL RENTA FIJA	EUR	0	0,00	17.303	81,36
TOTAL INVERSIONES FINANCIERAS INTERIOR	EUR	0	0,00	17.303	81,36
TOTAL INVERSIONES FINANCIERAS	EUR	0	0,00	17.303	81,36

3.2. Distribución de las inversiones financieras, al cierre del periodo

Distribución inversiones financieras por tipo de activo

NO APLICABLE

3.3. Operativa en derivados. Resumen de las posiciones abiertas al cierre del periodo (importes en miles de EUR)

Instrumento	Importe nominal comprometido	Objetivo de la inversión
TOTAL DERECHOS	0	
TOTAL OBLIGACIONES	0	

4. Hechos relevantes

	Sí	No
a. Suspensión temporal de suscripciones/reembolsos		X
b. Reanudación de suscripciones/reembolsos		X
c. Reembolso de patrimonio significativo		X
d. Endeudamiento superior al 5% del patrimonio		X
e. Sustitución de la Sociedad Gestora		X
f. Sustitución de la Entidad Depositaria		X
g. Cambio de control de la Sociedad Gestora		X
h. Cambio de elementos esenciales del folleto informativo		X
i. Autorización del proceso de fusión		X
j. Otros hechos relevantes	X	

5. Anexo explicativo de hechos relevantes

24/04/2022

Eliminación/Reducción comisión gestión y/o depositario de IIC. La Sociedad Gestora comunica la eliminación de la comisión de gestión y de depositaria del Fondo. La Sociedad Gestora ha acordado eliminar la comisión de gestión de SABADELL 90 CAPITAL BOLSA EURO 1, FI a partir del 2 de mayo de 2022, inclusive. Asimismo, se ha acordado eliminar la comisión de depositaria del Fondo a partir de esa misma fecha.

13/05/2022

Fusión de IIC. La CNMV ha resuelto: Autorizar, a solicitud de SABADELL ASSET MANAGEMENT, S.A., S.G.I.I.C., como entidad Gestora, y de BNP PARIBAS SECURITIES SERVICES, SUCURSAL EN ESPAÑA, como entidad Depositaria, la fusión por absorción de SABADELL 90 CAPITAL BOLSA EURO 1, FI (inscrito en el correspondiente registro de la CNMV con el número 4764), por SABADELL CONSOLIDA 94, FI (inscrito en el correspondiente registro de la CNMV con el número 5530).

6. Operaciones vinculadas y otras informaciones

	Sí	No
a. Partícipes significativos en el patrimonio del fondo (porcentaje superior al 20%)		X
b. Modificaciones de escasa relevancia en el Reglamento		X
c. Gestora y depositario son el mismo grupo (según artículo 4 de la LMV)		X
d. Se han realizado operaciones de adquisición y venta de valores en los que el depositario ha actuado como vendedor o comprador, respectivamente		X
e. Se han adquirido valores o instrumentos financieros emitidos o avalados por alguna entidad del grupo de la gestora o depositario, o alguno de éstos ha actuado como colocador, asegurador, director o asesor, o se han prestado valores a entidades vinculadas		X
f. Se han adquirido valores o instrumentos financieros cuya contrapartida ha sido una entidad del grupo de la gestora o depositario, u otra IIC gestionada por la misma gestora u otra gestora del grupo		X
g. Se han percibido ingresos por entidades del grupo de la gestora que tienen como origen comisiones o gastos satisfechos por la IIC		X
h. Otras informaciones u operaciones vinculadas	X	

7. Anexo explicativo sobre operaciones vinculadas y otras informaciones

El Fondo puede realizar operaciones de compraventa de activos o valores negociados en mercados secundarios oficiales, incluso aquéllos emitidos o avalados por entidades del grupo de Crédit Agricole, S.A. y/o del grupo BNP Paribas, S.A., operaciones de compraventa de divisa, así como operaciones de compraventa de títulos de deuda pública con pacto de recompra en las que actúen como intermediarios o liquidadores entidades del grupo de Crédit Agricole, S.A. y/o del grupo de BNP Paribas, S.A. Esta Sociedad Gestora verifica que dichas operaciones se realicen a precios y condiciones de mercado.

La remuneración de las cuentas y depósitos del Fondo en la entidad depositaria se realiza a precios y condiciones de mercado.

8. Información y advertencias a instancia de la CNMV

No aplicable.

9. Anexo explicativo del informe periódico

1. SITUACIÓN DE LOS MERCADOS Y EVOLUCIÓN DEL FONDO

a) Visión de la gestora/sociedad sobre la situación de los mercados

El primer semestre de 2022 ha tenido como protagonistas a los Bancos Centrales. Vivimos un cambio

de régimen económico con una gran protagonista, la inflación. En la Eurozona, el IPC de junio ha marcado un máximo del +8,6%. Si la cifra de cierre de 2021, un 5%, ya parecía muy alta, los datos recientes han puesto en guardia tanto a las autoridades monetarias como a las políticas. El origen de este brote inflacionista está en las materias primas, en especial las energéticas que subieron primero como consecuencia del crecimiento de la demanda por la reapertura de la actividad tras el COVID. Este movimiento al alza de los precios energéticos se vio exacerbado por la guerra entre Rusia y Ucrania, que trajo consigo fuertes sanciones al país agresor, gran productor de petróleo y gas. El segundo semestre se presenta francamente complicado a causa de las amenazas por parte de Rusia de interrumpir el suministro de gas natural a los países europeos. Las alzas de precios ya están en fase de trasladarse a otros bienes y servicios y a los salarios. En conjunto el panorama ha generado nuevas dudas sobre la capacidad de los países occidentales de sostener sus actuales tasas de crecimiento económico. Algunos analistas ya hablan de estanflación (inflación y estancamiento) e incluso de recesión. La Reserva Federal de los Estados Unidos ha subido sus tipos de interés tres veces en 2022, desde el 0,25% que mantuvo durante los últimos dos años hasta el 1,75%, a mediados de junio. Esta medida vino acompañada del fin de las compras de activos y marcan una inflexión importante en la política monetaria, que pasa a ser manifiestamente beligerante con el objetivo de reducir la inflación hasta niveles del 2%. Con un último dato de mayo en el +8,6% de IPC, parece claro que este objetivo requerirá de una persistencia en la subida de tipos. El mercado, de hecho, descuenta que los tipos de intervención llegarán al 3,75% a finales de 2022. Con este fondo, no es de extrañar que los tipos a largo plazo hayan pasado buena parte del semestre subiendo, marcando máximos, en el plazo de 10 años, del 3,5%. Sólo al final del periodo, con la aparición de previsiones más pesimistas sobre el crecimiento, ha habido un primer retroceso, que ha permitido cerrar el semestre en niveles cercanos al 3%. En Europa, el BCE ha preferido mantener una actitud mucho más cauta. Al cierre del mes de junio, el tipo de depósito sigue inmóvil en el -0,50%. Sin embargo, el banco ha querido dejar claro que subirá los tipos un 0,25% en julio y lo volverá a hacer en septiembre, sin especificar la magnitud y dejando claro que dependerá de los datos que vayan apareciendo. El objetivo, igualmente difícil, es devolver la inflación a tasas alrededor del 2%. Los tipos a largo plazo también se han movido de manera análoga al mercado americano, primero con fuertes subidas hasta

máximos del 1,77% y con una caída hasta cerrar en el 1,34%. Durante todo el semestre han aumentado los diferenciales a los que cotiza la renta fija privada, tanto en Dólares como en Euros. El dólar USA se ha revalorizado contra el euro durante este primer semestre, de forma bastante sostenida. Partía de una cotización de 1,14 USD/EUR para acabar el semestre en 1,05USD/EUR. Por un lado, la política monetaria de la Reserva Federal ha sido mucho más agresiva, tanto en el final de las compras de activos como en las subidas de tipos y en sus propias previsiones. Por otro lado, la economía norteamericana muestra todavía una mayor fortaleza que la europea, a pesar de estar recibiendo también el impacto de los precios de la energía y otros inputs, como el precio de la vivienda. Respecto a otras divisas, el Yen Japonés se ha mostrado débil respecto al Euro durante casi todo el trimestre, mientras que el Franco Suizo se ha mostrado estable durante casi todo el periodo para apreciarse notablemente al final del mes de junio. La renta fija de los mercados emergentes vivió un momento de debilidad cuando estalló la guerra en Ucrania, aunque recuperó rápidamente los niveles anteriores a principios de abril. Desde entonces inició un nuevo movimiento de ampliación que ha durado hasta el final del periodo. Esta vez las causas se hallan en el propio entorno macroeconómico y de liquidez de los mercados de renta fija, que han pasado desde una etapa de abundancia de liquidez a un momento en que desaparece el apoyo de los bancos centrales. Las bolsas emergentes han seguido una trayectoria bajista, similar a la de los países desarrollados, aunque no peor. Por áreas geográficas destaca la caída de Europa Emergente, en primer lugar por la pérdida de valor del mercado ruso, actualmente no apto para invertir, y por la influencia en países cercanos como Polonia y Hungría. En el lado opuesto, Latinoamérica ha invertido la tendencia general, con subidas en Chile y Argentina. Las bolsas de países desarrollados han caído durante prácticamente todo el semestre. El flujo de noticias negativas para la renta variable no ha cesado, comenzando por la inflación y la subida de tipos de interés para seguir con los efectos de la guerra y acabar con las amenazas de recesión. Las bolsas de Estados Unidos, los mercados de mayor tamaño y liquidez del mundo han bajado con fuerza y entran en el terreno del llamado "bear market": el índice Standard & Poor's 500 ha caído un 20,6% mientras que el índice Nasdaq, con un peso alto en tecnología, retrocede un 29,5%. Este es otro de los aspectos destacables del semestre: los valores llamados de crecimiento ("Growth") han sido severamente castigados, ya que las subidas de tipos afec-

tan especialmente a los modelos de valoración de estas compañías, que confían en que los beneficios puedan llegar en plazos mucho más largos que los de la media del mercado. Las bolsas europeas han caído de forma desigual. En el centro, Alemania, con un -19,5% y Francia con un -17,2%. A la cola, mercados como Suecia (-22,6%) y Austria (-25,4%) mientras que el mercado español cierra con un discreto -7% y mercados como Portugal incluso han podido cerrar con ganancias. Vivimos momentos de cambio de régimen económico. Contemplamos el resurgimiento del riesgo de estanflación, bajo crecimiento con inflación. Mientras tanto, los bancos centrales buscan un camino que permita no perjudicar a la economía, reducir la inflación y reafirmar su credibilidad, tarea nada fácil. En este entorno, los mercados seguirán en nuestra opinión muy inestables. En consecuencia, la primera recomendación general es no añadir riesgo a las carteras, dado que el reajuste de los precios, aunque muy avanzado, no ha terminado. Sin embargo, en renta fija consideramos que las caídas de este primer semestre dejan esta clase de activo en un nivel atractivo y nos movemos hacia posiciones más neutrales, después de meses de recomendar un posicionamiento netamente corto en duración. En renta fija privada creemos que sigue siendo adecuado apostar por los emisores de alta calidad y en renta variable mantenemos una actitud cauta, dado que si bien las valoraciones son más atractivas, el mercado descuenta unos beneficios empresariales que nos parecen demasiado optimistas, especialmente en Europa.

b) Decisiones generales de inversión adoptadas

Hasta el 2 de Mayo, la cartera del Fondo permaneció sin cambios significativos en su estructura a lo largo del semestre, manteniendo un elevado porcentaje en deuda pública española, lo que aseguró el 90% de la inversión inicial del partícipe, y unas opciones no cotizadas en mercados organizados, que aseguró la rentabilidad vinculada a la evolución del índice bursátil de referencia. A partir de esa fecha y hasta el final del semestre, el Fondo está invertido en una cuenta corriente remunerada con BNP PARIBAS SECURITIES SERVICES, S.A.

c) Índice de referencia

No aplica.

d) Evolución del Patrimonio, partícipes, rentabilidad y gastos de la IIC

El patrimonio baja desde 21.268.312,57 euros hasta 12.550.101,11 euros, es decir un 40,99%. El número de partícipes baja desde 252 unidades hasta 166 unidades. La rentabilidad en el semestre ha sido

SABADELL 90 CAPITAL BOLSA EURO 1, F.I.

de un -5,50% acumulado. La referida rentabilidad obtenida es neta de unos gastos que han supuesto una carga del 0,23% sobre el patrimonio medio.

e) Rendimiento del fondo en comparación con el resto de fondos de la gestora

La rentabilidad del fondo ha sido -5,50%, superior a la de la media de la gestora, que ha sido del -7,86%. La rentabilidad final alcanzada por la garantía fue de un 4,82%, superior al objetivo de rentabilidad garantizado, que se situó en un 3,70%, siendo el Valor Liquidativo a la fecha de vencimiento de la garantía de 10.78 superior al Valor Liquidativo garantizado 10.67 y, por consiguiente, no fue necesaria la ejecución de la garantía.

2. INFORMACIÓN SOBRE LAS INVERSIONES

a) Inversiones concretas realizadas durante el periodo

Durante este semestre no se han realizado inversiones en la cartera del Fondo.

b) Operativa de préstamo de valores

No aplica.

c) Operativa en derivados y adquisición temporal de activos

No se ha realizado operativa en derivados.

d) Otra información sobre inversiones

Los reembolsos efectuados antes del vencimiento de la garantía se realizarán al Valor liquidativo aplicable a la fecha de solicitud, valorado a precios de mercado, sobre el que no existe garantía alguna y sobre el que se aplicará la comisión de reembolso que se detalla en el folleto de la IIC. En estos casos, el Valor Liquidativo aplicable a la fecha de solicitud de reembolso podrá ser superior o inferior al Valor Liquidativo garantizado.

La inversión en depósitos y en activos emitidos por el grupo emisor de BNP PARIBAS, S.A. ha superado el 20% del patrimonio de forma sobrevenida, situándose a cierre del período en un 100,18% y encontrándose dicho exceso dentro de los plazos de regularización establecidos en la normativa aplicable.

3. EVOLUCIÓN DEL OBJETIVO CONCRETO DE RENTABILIDAD

No aplica.

4. RIESGO ASUMIDO POR EL FONDO

El Fondo ha experimentado durante el último semestre una volatilidad del 12,34% frente a la volatilidad del 0,43% de la Letra del Tesoro a 1 año.

5. EJERCICIO DERECHOS POLÍTICOS

No aplica.

6. INFORMACIÓN Y ADVERTENCIAS CNMV

Las inversiones a largo plazo realizadas por el fondo están expuestas a alto riesgo de mercado por lo que los reembolsos realizados antes de vencimiento pueden suponer pérdidas importantes para el inversor. A pesar de la existencia de una garantía, existen cláusulas que condicionan su efectividad que pueden consultarse en el apartado "Garantía de rentabilidad".

7. ENTIDADES BENEFICIARIAS DEL FONDO SOLIDARIO E IMPORTE CEDIDO A LAS MISMAS

No aplica.

8. COSTES DERIVADOS DEL SERVICIO DE ANÁLISIS

No aplica.

9. COMPARTIMENTOS DE PROPÓSITO ESPECIAL (SIDE POCKETS)

No aplica.

10. PERSPECTIVAS DE MERCADO Y ACTUACIÓN PREVISIBLE DEL FONDO

La gestión del Fondo tendrá como objetivo la consecución del objetivo concreto de rentabilidad garantizado.

10. Información sobre la política de remuneración

Esta información aparecerá cumplimentada en el informe anual.

11. Información sobre las operaciones de financiación de valores, reutilización de las garantías y swaps de rendimiento total (Reglamento UE 2015/2365)

El fondo no ha realizado durante el período operaciones de financiación de valores, reutilización de garantías o swaps de rendimiento total.