

SABADELL GARANTÍA EXTRA 29, F.I.

Nº registro CNMV: 5.272

Fecha de registro: 08/06/2018

Gestora: SABADELL ASSET MANAGEMENT, S.A., S.G.I.I.C. SOCIEDAD UNIPERSONAL

Depositario: BNP PARIBAS S.A. - SUCURSAL EN ESPAÑA

Grupo Gestora: CREDIT AGRICOLE

Grupo Depositario: BNP PARIBAS

Auditor: DELOITTE, S.L.

Rating del depositario: A+ (Standard & Poor's)

Existe a disposición de los partícipes un informe completo, que contiene el detalle de la cartera de inversiones y que puede solicitarse gratuitamente en el domicilio de la Sociedad Gestora, o mediante correo electrónico en SabadellAssetManagement@sabadellassetmanagement.com, pudiendo ser consultados en los Registros de la CNMV, y por medios telemáticos en www.sabadellassetmanagement.com.

La Entidad Gestora atenderá las consultas de los clientes, relacionadas con las IIC gestionadas en:

- Dirección: Paseo de la Castellana, 1 - 28046 Madrid. Teléfono: 936 410 160
- Correo electrónico: SabadellAssetManagement@sabadellassetmanagement.com

Asimismo cuenta con un departamento o servicio de atención al cliente encargado de resolver las quejas y reclamaciones. La CNMV también pone a su disposición la Oficina de Atención al Inversor (902 149 200, e-mail: inversores@cnmv.es).

INFORMACIÓN DEL FONDO

1. Política de inversión y divisa de denominación

CATEGORÍA

Vocación Inversora: Garantizado de Rendimiento Variable. Perfil de Riesgo: 1, en una escala del 1 al 7.

DESCRIPCIÓN GENERAL

Su gestión está encaminada a la consecución de un objetivo concreto de rentabilidad consistente en garantizar a fecha de vencimiento de la garantía, el 30 de abril de 2026, el valor de la inversión inicial a fecha 19 de julio de 2018, incrementado, en su caso, en el 85% de la revalorización de la media aritmética de las observaciones mensuales del índice EURO STOXX Select Dividend 30 (Eur Price). Para el cálculo de la revalorización se tomará como valor inicial el máximo valor de cierre del índice entre el 20 de julio de 2018 y el 20 de agosto de 2018 ambos inclusive y, como valor final, la media de los valores de cierre del índice de los días 5 de cada mes, o siguiente día hábil, desde septiembre de 2018 hasta abril de 2026. Esta rentabilidad está garantizada al propio Fondo por Banco de Sabadell, S.A.

OPERATIVA EN INSTRUMENTOS DERIVADOS

La IIC ha realizado operaciones en instrumentos derivados con la finalidad de inversión para gestionar de un modo más eficaz la cartera. La metodología aplicada para calcular la exposición total al riesgo de mercado es el método de compromiso. Una información más detallada sobre la política de inversión del Fondo se puede encontrar en su folleto informativo.

DIVISA DE DENOMINACIÓN

EUR.

2. Datos económicos

2.1. Datos generales

Cuando no exista información disponible las correspondientes celdas aparecerán en blanco.

	Periodo actual	Periodo anterior
N.º de participaciones	14.402.935,28	14.574.988,89
N.º de partícipes	4.191	4.251
Beneficios brutos distribuidos por participación (EUR)		
Inversión mínima (EUR)	600	

Fecha	Patrimonio fin de periodo (miles de euros)	Valor liquidativo fin de periodo (euros)
Periodo del Informe	134.140	9,3134
2022	135.202	9,2763
2021	156.714	10,3215
2020	170.016	10,5234

Comisiones aplicadas en el periodo, sobre el patrimonio medio	% efectivamente cobrado						Base de cálculo	Sistema de imputación
	Periodo			Acumulada				
	s/patrimonio	s/resultados	Total	s/patrimonio	s/resultados	Total		
Comisión de gestión	0,27	0,00	0,27	0,27	0,00	0,27	Patrimonio	Al Fondo

Comisiones aplicadas en el periodo, sobre el patrimonio medio	% efectivamente cobrado		Base de cálculo
	Periodo	Acumulada	
Comisión de depositario	0,02	0,02	Patrimonio

	Periodo actual	Periodo anterior	Año actual	Año t-1
Índice de rotación de la cartera	0,00	0,02	0,00	0,02
Rentabilidad media de la liquidez (% anualizado)	2,17	0,33	2,17	-0,08

SABADELL GARANTÍA EXTRA 29, F.I.

2.2. Comportamiento

Cuando no exista información disponible las correspondientes celdas aparecerán en blanco.

A. Individual

RENTABILIDAD (% SIN ANUALIZAR)

	Acumulado año t-actual	Trimestral			Anual				
		Último trim. (0)	Trim-1	Trim-2	Trim-3	Año t-1	Año t-2	Año t-3	Año t-5
Rentabilidad	0,40	-0,77	1,18	-1,49	-2,73	-10,13	-1,92	0,65	

El valor liquidativo y, por tanto, su rentabilidad no recogen el efecto derivado del cargo individual al partícipe de la comisión de gestión sobre resultados.

Rentabilidades extremas (i)	Trimestral actual		Último año		Últimos 3 años	
	%	Fecha	%	Fecha	%	Fecha
Rentabilidad mínima (%)	-0,47	11/04/2023	-0,54	14/03/2023	-1,34	12/03/2020
Rentabilidad máxima (%)	0,40	23/06/2023	1,15	15/03/2023	1,73	26/03/2020

(i) Sólo se informa para las clases con una antigüedad mínima del periodo solicitado y siempre que no se haya modificado su vocación inversora, en caso contrario se informa "N.A."

Se refiere a las rentabilidades máximas y mínimas entre dos valores liquidativos consecutivos.

La periodicidad de cálculo del valor liquidativo es diaria.

Recuerde que rentabilidades pasadas no presuponen rentabilidades futuras. Sólo se informa si se ha mantenido una política de inversión homogénea en el periodo.

MEDIDAS DE RIESGO (%)

	Acumulado año t-actual	Trimestral			Anual				
		Último trim. (0)	Trim-1	Trim-2	Trim-3	Año t-1	Año t-2	Año t-3	Año t-5
Volatilidad (ii) de:									
Valor liquidativo	4,06	2,80	5,04	4,23	5,10	4,79	1,85	4,67	
IBEX 35	15,61	10,84	19,13	15,33	16,45	19,45	16,25	34,16	
Letra Tesoro 1 año	1,34	0,57	1,79	2,13	2,00	1,51	0,28	0,53	
VaR histórico (iii)	2,41	2,41	2,42	2,45	2,48	2,45	1,71	1,80	

(ii) Volatilidad histórica: Indica el riesgo de un valor en un periodo, a mayor volatilidad, mayor riesgo. A modo comparativo se ofrece la volatilidad de distintas referencias. Sólo se puede informar de la volatilidad para los periodos con política de inversión homogénea.

(iii) VaR histórico: Indica lo máximo que se puede perder, con un nivel de confianza del 99%, en el plazo de 1 mes, si se repitiese el comportamiento de la IIC de los últimos 5 años. El dato es a finales del periodo de referencia.

RATIO DE GASTOS (% S/PATRIMONIO MEDIO)

	Acumulado año t-actual	Trimestral			Anual				
		Último trim. (0)	Trim-1	Trim-2	Trim-3	Año t-1	Año t-2	Año t-3	Año t-5
Ratio total gastos	0,30	0,15	0,15	0,15	0,15	0,61	0,61	0,61	

Incluye todos los gastos directos soportados en el periodo de referencia: comisión de gestión sobre patrimonio, comisión de depositario, auditoría, servicios bancarios (salvo gastos de financiación) y resto de gastos de gestión corriente, en términos de porcentaje sobre patrimonio medio del periodo. En el caso de fondos/compartimentos que invierten más de un 10% de su patrimonio en otras IIC se incluyen también los gastos soportados indirectamente, derivados de esas inversiones que incluyen las comisiones de suscripción y de reembolso. Este ratio no incluye la comisión de gestión sobre resultados ni los costes de transacción por la compraventa de valores.

En el caso de inversiones en IIC que no calculan su ratio de gastos, éste se ha estimado para incorporarlo en el ratio de gastos sintético.

EVOLUCIÓN DEL VALOR LIQUIDATIVO ÚLTIMOS 5 AÑOS

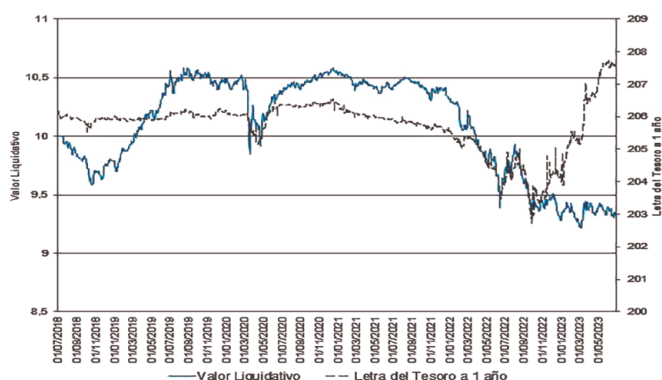

RENTABILIDAD SEMESTRAL DE LOS ÚLTIMOS 5 AÑOS

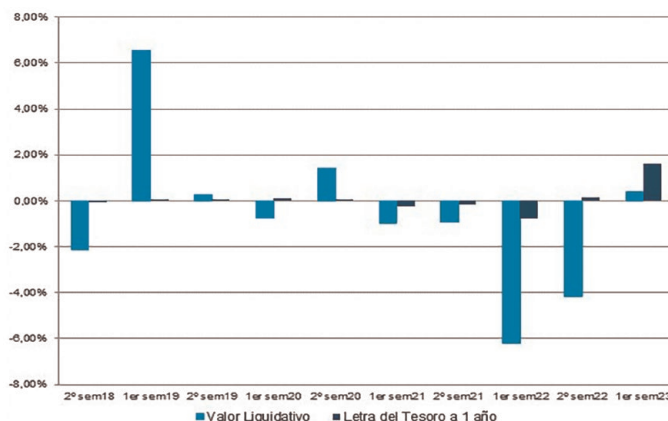

B. Comparativa

Durante el periodo de referencia, la rentabilidad media en el periodo de referencia de los fondos gestionados por la Sociedad Gestora se presenta en el cuadro adjunto. Los fondos se agrupan según su vocación inversora.

Vocación inversora	Patrimonio gestionado* (miles de euros)	Nº de partícipes*	Rentabilidad semestral media**
Monetario a Corto Plazo			
Monetario			
Renta Fija Euro	3.402.413	84.578	1,06
Renta Fija Internacional	206.161	21.919	1,34
Renta Fija Mixta Euro	85.304	1.132	3,11
Renta Fija Mixta Internacional	1.756.084	44.736	1,72
Renta Variable Mixta Euro	0	0	0,00
Renta Variable Mixta Internacional	493.800	24.464	2,82
Renta Variable Euro	301.327	27.808	15,30
Renta Variable Internacional	1.296.697	81.641	13,04
IIC de Gestión Pasiva	0	0	0,00
Garantizado de Rendimiento Fijo	2.064.897	41.382	0,34
Garantizado de Rendimiento Variable	1.783.995	60.290	1,31
De Garantía Parcial	0	0	0,00
De Retorno Absoluto	79.464	9.121	1,24
Global	3.768.438	84.674	6,25
TOTAL FONDOS	15.641.118	493.119	3,65

*Medias.

**Rentabilidad media ponderada por patrimonio medio de cada FI en el periodo.

2.3. Distribución del patrimonio al cierre del periodo (importes en miles de EUR)

	Fin periodo actual		Fin periodo anterior	
	Importe	% sobre patrimonio	Importe	% sobre patrimonio
(+) INVERSIONES FINANCIERAS	130.062	96,96	130.378	96,43
· Cartera interior	127.117	94,76	127.311	94,16
· Cartera exterior	0	0,00	0	0,00
· Intereses de la cartera de inversión	2.945	2,20	3.067	2,27
· Inversiones dudosas, morosas o en litigio	0	0,00	0	0,00
(+) LIQUIDEZ (TESORERÍA)	4.203	3,13	5.362	3,97
(±) RESTO	-125	-0,09	-538	-0,40
TOTAL PATRIMONIO	134.140	100,00	135.202	100,00

Notas: El periodo se refiere al trimestre o semestre, según sea el caso.

Las inversiones financieras se informan a valor estimado de realización.

2.4. Estado de variación patrimonial

	% sobre patrimonio medio			% variación respecto fin periodo anterior
	Variación del periodo actual	Variación del periodo anterior	Variación acumulada anual	
PATRIMONIO FIN PERIODO ANTERIOR (miles de EUR)	135.202	142.702	135.202	
± Suscripciones/reembolsos (neto)	-1,19	-1,13	-1,19	1,84
- Beneficios brutos distribuidos	0,00	0,00	0,00	0,00
± Rendimientos netos	0,40	-4,23	0,40	-109,27
(+) Rendimientos de gestión	0,71	-3,92	0,71	-117,43
+ Intereses	0,55	0,52	0,55	2,88
+ Dividendos	0,00	0,00	0,00	0,00
± Resultados en renta fija (realizadas o no)	0,15	-4,45	0,15	-103,33
± Resultados en renta variable (realizadas o no)	0,00	0,00	0,00	0,00
± Resultados en depósitos (realizadas o no)	0,00	0,00	0,00	0,00
± Resultado de derivados (realizadas o no)	0,00	0,01	0,00	-97,41
± Resultado de IIC (realizadas o no)	0,00	0,00	0,00	0,00
± Otros resultados	0,00	0,00	0,00	0,00
± Otros rendimientos	0,00	0,00	0,00	-100,00
(-) Gastos repercutidos	-0,30	-0,31	-0,30	-4,69
- Comisión de gestión	-0,27	-0,28	-0,27	-4,69
- Comisión de depositario	-0,02	-0,03	-0,02	-4,69
- Gastos por servicios exteriores	0,00	0,00	0,00	-8,06
- Otros gastos de gestión corriente	0,00	0,00	0,00	-0,79
- Otros gastos repercutidos	0,00	0,00	0,00	0,00
(+) Ingresos	0,00	0,00	0,00	0,00
+ Comisiones de descuento a favor de la IIC	0,00	0,00	0,00	0,00
+ Comisiones retrocedidas	0,00	0,00	0,00	0,00
+ Otros ingresos	0,00	0,00	0,00	0,00
PATRIMONIO FIN PERIODO ACTUAL (miles de EUR)	134.140	135.202	134.140	

3.3. Operativa en derivados. Resumen de las posiciones abiertas al cierre del periodo (importes en miles de EUR)

Instrumento	Importe nominal comprometido	Objetivo de la inversión	
CESTA1 BS GARANTÍA EXTRA 29 (BBVA)	C/ OPCIÓN CALL CESTA1 BS GARANTÍA EXTRA 29	46.720	Inversión
CESTA2 BS GARANTÍA EXTRA 29 (JP MORGAN)	C/ OPCIÓN CALL CESTA2 BS GARANTÍA EXTRA 29	116.460	Inversión
Total Subyacente Renta Variable		163.180	
TOTAL DERECHOS		163.180	
TOTAL OBLIGACIONES		0	

4. Hechos relevantes

	Sí	No
a. Suspensión temporal de suscripciones/reembolsos		X
b. Reanudación de suscripciones/reembolsos		X
c. Reembolso de patrimonio significativo		X
d. Endeudamiento superior al 5% del patrimonio		X
e. Sustitución de la Sociedad Gestora		X
f. Sustitución de la Entidad Depositaria		X
g. Cambio de control de la Sociedad Gestora		X
h. Cambio de elementos esenciales del folleto informativo		X
i. Autorización del proceso de fusión		X
j. Otros hechos relevantes		X

3. Inversiones financieras

3.1. Inversiones financieras a valor estimado de realización (en miles de EUR) y en porcentaje sobre el patrimonio, al cierre del periodo

Descripción de la inversión y emisor	Divisa	Periodo actual		Periodo anterior	
		Valor de mercado	%	Valor de mercado	%
CARTERA INTERIOR					
TOTAL DEUDA PÚBLICA COTIZADA MÁS DE 1 AÑO	EUR	127.117	94,77	127.311	94,16
TOTAL RENTA FIJA COTIZADA	EUR	127.117	94,76	127.311	94,16
TOTAL RENTA FIJA	EUR	127.117	94,76	127.311	94,16
TOTAL INVERSIONES FINANCIERAS INTERIOR	EUR	127.117	94,76	127.311	94,16
TOTAL INVERSIONES FINANCIERAS	EUR	127.117	94,76	127.311	94,16

3.2. Distribución de las inversiones financieras, al cierre del periodo

Distribución inversiones financieras por tipo de activo

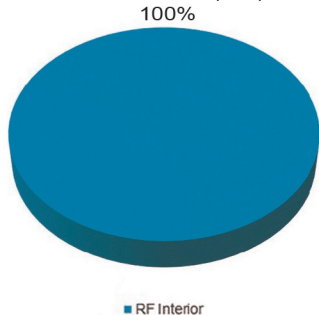

5. Anexo explicativo de hechos relevantes

No aplicable.

6. Operaciones vinculadas y otras informaciones

	Sí	No
a. Partícipes significativos en el patrimonio del fondo (porcentaje superior al 20%)		X
b. Modificaciones de escasa relevancia en el Reglamento		X
c. Gestora y depositario son el mismo grupo (según artículo 4 de la LMV)		X
d. Se han realizado operaciones de adquisición y venta de valores en los que el depositario ha actuado como vendedor o comprador, respectivamente		X
e. Se han adquirido valores o instrumentos financieros emitidos o avalados por alguna entidad del grupo de la gestora o depositario, o alguno de éstos ha actuado como colocador, asegurador, director o asesor, o se han prestado valores a entidades vinculadas		X
f. Se han adquirido valores o instrumentos financieros cuya contrapartida ha sido una entidad del grupo de la gestora o depositario, u otra IIC gestionada por la misma gestora u otra gestora del grupo		X
g. Se han percibido ingresos por entidades del grupo de la gestora que tienen como origen comisiones o gastos satisfechos por la IIC		X
h. Otras informaciones u operaciones vinculadas	X	

7. Anexo explicativo sobre operaciones vinculadas y otras informaciones

El Fondo puede realizar operaciones de compraventa de activos o valores negociados en mercados secundarios oficiales, incluso aquéllos emitidos o avalados por entidades del grupo de Crédit Agricole, S.A. y/o del grupo BNP Paribas, S.A., operaciones de compraventa de divisa, así como operaciones de compraventa de títulos de deuda pública con pacto de recompra en las que actúen como intermediarios o liquidadores entidades del grupo de Crédit Agricole, S.A. y/o del grupo de BNP Paribas, S.A. Esta Sociedad Gestora verifica que dichas operaciones se realicen a precios y condiciones de mercado.

La remuneración de las cuentas y depósitos del Fondo en la entidad depositaria se realiza a precios y condiciones de mercado.

Puede consultar las últimas cuentas anuales auditadas de este Fondo por medios telemáticos en www.sabadellassetmanagement.com.

8. Información y advertencias a instancia de la CNMV

No aplicable.

9. Anexo explicativo del informe periódico

1. SITUACIÓN DE LOS MERCADOS Y EVOLUCIÓN DEL FONDO

a) Visión de la gestora/sociedad sobre la situación de los mercados

El año comenzó bien, con un fuerte repunte en enero de los mercados de renta variable y de renta fija que también reaccionaron positivamente a la caída de la inflación y la perspectiva de una política monetaria más flexible. Posteriormente, en febrero, los mercados dieron marcha atrás con pérdidas en las acciones, el crédito, los bonos soberanos y las materias primas debido a los sólidos datos económicos, lo que, junto con la inflación subyacente persistente, obligó a los inversores a reevaluar sus expectativas de tipos de interés y fijar los precios en tasas de interés más altas durante más tiempo. A principios de marzo,

la yield de Estados Unidos siguió subiendo, pero todo esto cambió con el colapso del Silicon Valley Bank, que aumentó los temores sobre un contagio más amplio. En el segundo trimestre, los tipos de interés volvieron a ajustarse al alza, al percibirse la crisis de marzo como un acontecimiento aislado y sobre todo al constatarse la persistencia de la inflación por parte de los bancos centrales, que han endurecido su mensaje al final del trimestre. Los mercados de acciones han completado un primer semestre sorprendentemente positivo, apoyados en un número reducido de compañías, especialmente del sector tecnológico que viven una nueva fiebre alrededor del tema de la Inteligencia Artificial. La Reserva Federal subió sus tipos por última vez en mayo hasta el 5%. La pausa que parecía marcar en su mensaje ha sido sustituida al final del trimestre por una nueva expectativa de subidas, que, sin embargo, siguen siendo dependientes de los datos que se publiquen en julio. El tono ha sido más duro por parte del Banco Central Europeo, que ha dejado su tipo de interés de depósito en el 3,50%, pero ha anunciado que una subida en septiembre es muy probable y ha descartado bajadas en un futuro próximo. Los mercados de bonos han pasado por momentos de fuertes expectativas de recortes de tipos, como los que se vivieron en marzo con las crisis de los bancos norteamericanos (SVB, bancos regionales) y de Credit Suisse en Europa, que obligaron a inyectar liquidez. Sin embargo los mensajes recientes de los bancos centrales, sumados a la relativa fortaleza de los datos de actividad y al aplazamiento de las perspectivas de recesión en Estados Unidos, han conducido los tipos de interés de la deuda pública a niveles cercanos a sus máximos anuales, vistos a principios de marzo. El mercado de crédito, que también vivió en marzo un momento de especial tensión ha vuelto a estabilizarse. Los diferenciales del crédito han vuelto a cotizar en la parte baja del rango que han estado recorriendo durante el semestre. La duda periférica europea (Italia, España) también ha estrechado su diferencial frente a la de los países de mejor calidad, como Alemania. El cruce Dólar/Euro ha mantenido durante el semestre una tendencia a la depreciación de la moneda norteamericana, que cierra el mes de junio en un tipo de cambio de 1,09 dólares por cada euro. Esta evolución ha estado marcada por los diferentes mensajes que los respectivos bancos centrales, la Reserva Federal y el Banco Central Europeo han ido enviando durante el periodo. Al final se ha percibido que el discurso del BCE es más duro, manifestando la dificultad que está experimentando

en dominar la inflación, mientras el de la Fed es más dependiente de los datos que se publiquen, lo que ha inclinado la balanza del lado de la depreciación del dólar. En cuanto a otras divisas es muy destacable la depreciación que ha sufrido el Yen Japonés en el segundo trimestre, tanto frente al Dólar como frente al Euro. La recuperación de los tipos de interés del Dólar y del Euro no ha sido acompañada por la deuda japonesa. La ampliación del diferencial ha sido la principal causa de la depreciación del Yen, acompañada de un tono mucho menos beligerante por parte del Banco de Japón. Divisas emergentes como el Peso Mexicano y el Real Brasileño se han revalorizado contra el dólar. Por el contrario, el Yuan Chino se ha depreciado. La distinta situación inflacionista de China, respecto a los países occidentales ha permitido que los tipos de interés en país bajen en el primer semestre. Brasil y México, en cambio han seguido la senda de los mercados norteamericanos, con subidas de tipos a largo plazo. Los diferenciales de tipos de la deuda emergente se han reducido en el semestre, mostrando el efecto positivo que suele tener en estos mercados un dólar relativamente débil. Las bolsas emergentes han subido en el semestre, aunque mucho menos que los mercados desarrollados y con grandes divergencias entre países. Tanto las bolsas latinoamericanas como las de Europa emergente han tenido rendimientos positivos, cercanos a los de los mercados de Europa desarrollada. Sin embargo, el mercado chino ha decepcionado y ha mostrado caídas netas en el periodo. La menor recuperación económica experimentada tras el fin de las restricciones debidas al Covid ha sido la principal causa. Las previsiones de crecimiento para China se han ido ajustando a la baja durante el segundo trimestre, lastrando también a su mercado bursátil, en el que sigue habiendo sectores como el inmobiliario que ofrecen muchas dudas a los inversores. Las bolsas de los países desarrollados, con Estados Unidos a la cabeza han dado la sorpresa en 2023. El índice global MSCI World sube un 14%, mientras que el índice Standard & Poor's 500 sube un 15,9% y el Nasdaq, con alto peso del sector tecnológico, resurge hasta dar una rentabilidad del 31,7%. Es precisamente en el sector tecnológico donde está la clave de este comportamiento, ya que una reducido número de compañías ha cargado con casi todo el peso de la subida. Valores como Apple o Meta Platforms, de enorme capitalización han aportado una parte mayoritaria de la rentabilidad de todo el mercado, dejando muchos otros sectores en resultado planos o incluso negativos. A esta situación ha con-

tribuido especialmente el nacimiento de una nueva megatendencia, la Inteligencia Artificial, que se prevé que pueda provocar cambios de gran calado en la economía global en los próximos años, especialmente en el mercado de trabajo por la posible sustitución de trabajo humano por computadores. En Europa el tono ha sido también positivo. Han sido valores del sector financiero y de consumo los que han impulsado al índice, con el apoyo de compañías de tecnología y semiconductores. En el lado negativo destaca la caída de compañías de energía, especialmente del sector petrolero, y las inmobiliarias, afectadas por la subida de tipos. Cuatro factores nos hacen seguir siendo prudentes. En primer lugar, la ambigüedad de la política monetaria es alta y genera riesgos a la baja, como prueba el hecho de que la Fed prefiera ver datos de ralentización antes de confirmar su pausa en las subidas de tipos. En segundo lugar, las condiciones de crédito, más restrictivas, ponen en riesgo la continuidad del consumo, especialmente si el mercado laboral se debilita. En tercer lugar, los beneficios empresariales están en riesgo si continúa la inflación mientras el consumo se modera. Por último, sigue habiendo una situación geopolítica de alto riesgo, que puede desencadenar rebotes de volatilidad en los mercados financieros.

b) Decisiones generales de inversión adoptadas

La cartera del Fondo ha permanecido sin cambios significativos en su estructura a lo largo del semestre, manteniendo un elevado porcentaje en deuda pública española, con el fin de asegurar el 100% de la inversión inicial del partícipe, y una opción no cotizada en mercados organizados, que asegura la rentabilidad vinculada a la evolución del índice de referencia.

c) Índice de referencia

No aplica.

d) Evolución del Patrimonio, partícipes, rentabilidad y gastos de la IIC

El patrimonio baja desde 135.202.091,24 euros hasta 134.139.703,02 euros, es decir un 0,79%. El número de partícipes baja desde 4.251 unidades hasta 4.191 unidades. La rentabilidad en el semestre ha sido de un 0,40% acumulado. La referida rentabilidad obtenida es neta de unos gastos que han supuesto una carga del 0,30% sobre el patrimonio medio.

e) Rendimiento del fondo en comparación con el resto de fondos de la gestora

La rentabilidad del fondo ha sido 0.40%, inferior a la de la media de la gestora, que ha sido del 3.65%. Con independencia de la evolución del valor liqui-

SABADELL GARANTÍA EXTRA 29, F.I.

dativo durante el periodo remanente, se prevé que el Valor Liquidativo a la fecha de vencimiento de la garantía alcance el Valor Liquidativo garantizado. En caso contrario, la garantía cubriría la diferencia.

2. INFORMACIÓN SOBRE LAS INVERSIONES

a) Inversiones concretas realizadas durante el periodo

Las desinversiones realizadas en la cartera del Fondo se han llevado a cabo con el fin de realizar los ajustes necesarios para atender a los movimientos de reembolsos solicitados durante este periodo.

b) Operativa de préstamo de valores

No aplica.

c) Operativa en derivados y adquisición temporal de activos

No se ha realizado operativa en derivados.

d) Otra información sobre inversiones

Los reembolsos efectuados antes del vencimiento de la garantía se realizarán al Valor liquidativo aplicable a la fecha de solicitud, valorado a precios de mercado, sobre el que no existe garantía alguna. En estos casos, el Valor Liquidativo aplicable a la fecha de solicitud de reembolso podrá ser superior o inferior al Valor Liquidativo garantizado. Le recordamos que se podrá reembolsar sin comisión de reembolso los días 10 de cada mes, o siguiente día hábil si alguno de estos días fuera inhábil, desde el día 10/01/2019 y hasta el día 10/11/2025, ambos inclusive, siempre que se dé un preaviso de al menos 5 días hábiles. A los reembolsos efectuados fuera de estas fechas se les aplicará la comisión de reembolso que se detalla en el folleto de la IIC.

3. EVOLUCIÓN DEL OBJETIVO CONCRETO DE RENTABILIDAD

Durante el semestre la evolución del índice de referencia ha sido de un -3.35% aunque el objetivo garantizado no ha sufrido variación debido a que el valor del índice sigue estando por debajo de su valor inicial. Le informamos que el valor liquidativo a fecha de este informe, 9.31 euros, es inferior al valor liquidativo garantizado a vencimiento, 10 euros. Con independencia de la evolución del valor liquidativo durante el periodo remanente, a vencimiento se alcanzará la garantía establecida.

4. RIESGO ASUMIDO POR EL FONDO

El Fondo ha experimentado durante el último semestre una volatilidad del 4.06% frente a la volatilidad del 1.34% de la Letra del Tesoro a 1 año.

5. EJERCICIO DERECHOS POLÍTICOS

No aplica.

6. INFORMACIÓN Y ADVERTENCIAS CNMV

Las inversiones a largo plazo realizadas por el fondo están expuestas a alto riesgo de mercado por lo que los reembolsos realizados antes de vencimiento pueden suponer pérdidas importantes para el inversor. A pesar de la existencia de una garantía, existen cláusulas que condicionan su efectividad que pueden consultarse en el apartado "Garantía de rentabilidad".

7. ENTIDADES BENEFICIARIAS DEL FONDO SOLIDARIO E IMPORTE CEDIDO A LAS MISMAS

No aplica.

8. COSTES DERIVADOS DEL SERVICIO DE ANÁLISIS

No aplica.

9. COMPARTIMENTOS DE PROPÓSITO ESPECIAL (SIDE POCKETS)

No aplica.

10. PERSPECTIVAS DE MERCADO Y ACTUACIÓN PREVISIBLE DEL FONDO

La gestión del Fondo tendrá como objetivo la consecución del objetivo concreto de rentabilidad garantizado.

10. Información sobre la política de remuneración

Esta información aparecerá cumplimentada en el informe anual.

11. Información sobre las operaciones de financiación de valores, reutilización de las garantías y swaps de rendimiento total (Reglamento UE 2015/2365)

El fondo no ha realizado durante el período operaciones de financiación de valores, reutilización de garantías o swaps de rendimiento total.