

SABADELL RENDIMIENTO, F.I.

Nº registro CNMV: 2.145

Fecha de registro: 14/06/2000

Gestora: SABADELL ASSET MANAGEMENT, S.A., S.G.I.I.C. SOCIEDAD UNIPERSONAL

Depositario: BNP PARIBAS, S.A. - SUCURSAL EN ESPAÑA

Grupo Gestora: CREDIT AGRICOLE

Grupo Depositario: BNP PARIBAS

Auditor: PRICEWATERHOUSECOOPERS AUDITORES, S.L.

Rating del depositario: A+ (Standard & Poor's)

Existe a disposición de los partícipes un informe completo, que contiene el detalle de la cartera de inversiones y que puede solicitarse gratuitamente en el domicilio de la Sociedad Gestora, o mediante correo electrónico en SabadellAssetManagement@sabadellassetmanagement.com, pudiendo ser consultados en los Registros de la CNMV, y por medios telemáticos en www.sabadellassetmanagement.com.

La Entidad Gestora atenderá las consultas de los clientes, relacionadas con las IIC gestionadas en:

- Dirección: Paseo de la Castellana, 1 - 28046 Madrid. Teléfono: 936 410 160
- Correo electrónico: SabadellAssetManagement@sabadellassetmanagement.com

Asimismo cuenta con un departamento o servicio de atención al cliente encargado de resolver las quejas y reclamaciones. La CNMV también pone a su disposición la Oficina de Atención al Inversor (902 149 200, e-mail: inversores@cnmv.es).

INFORMACIÓN DEL FONDO

1. Política de inversión y divisa de denominación

CATEGORÍA

Vocación Inversora: Renta Fija Euro. Perfil de Riesgo: 1, en una escala del 1 al 7.

DESCRIPCIÓN GENERAL

El Fondo invierte en activos monetarios y de renta fija emitidos en euros. La duración media de la cartera de renta fija será máximo de 2 años. No existe predeterminación de la calificación crediticia de las inversiones. Con todo, se persigue un rendimiento regular, marcado por los tipos de interés a corto plazo en los mercados monetarios y de renta fija del euro. La selección de valores se realiza teniendo en cuenta no solo aspectos económicos y financieros sino también criterios extra-financieros de inversión sostenible, medioambientales, sociales y de buen gobierno, también conocidos como ESG, aplicando la metodología ESG desarrollada por Amundi. Este fondo puede no ser adecuado para inversores que prevean retirar su dinero en un plazo inferior a 1 año.

OPERATIVA EN INSTRUMENTOS DERIVADOS

Una información más detallada sobre la política de inversión del fondo se puede encontrar en su folleto informativo.

DIVISA DE DENOMINACIÓN

EUR.

Sabadell Asset Management a company of Amundi

2. Datos económicos

2.1. Datos generales

Cuando no exista información disponible las correspondientes celdas aparecerán en blanco.

Clase	N.º de participaciones		N.º de partícipes		Divisa	Beneficios brutos distribuidos por participación		Inversión mínima
	Periodo actual	Periodo anterior	Periodo actual	Periodo anterior		Periodo actual	Periodo anterior	
BASE	111.658.627,06	79.748.811,96	40.985	30.793	EUR			200
PLUS	171.378.501,61	128.062.070,95	8.758	6.327	EUR			100.000
PREMIER	48.046.660,80	39.204.412,75	278	237	EUR			1.000.000
CARTERA	194.739,28	212.029,00	353	1.117	EUR			0
PYME	8.120.942,86	6.572.310,55	1.860	1.523	EUR			10.000
EMPRESA	14.367.796,13	12.120.212,93	213	183	EUR			500.000
CANALIZADOR	385.823,01	450.884,51	46	69	EUR			0
SUPERIOR	4.507.788,08	3.867.102,43	6	5	EUR			5.000.000
Z	73.838.732,43	75.595.111,30	6	7	EUR			0

PATRIMONIO A FINAL DEL PERIODO (EN MILES DE EUROS)

Clase	Divisa	Periodo del informe	2024	2023	2022
BASE	EUR	1.091.054	770.108	580.807	459.294
PLUS	EUR	1.696.698	1.251.112	755.910	592.958
PREMIER	EUR	481.829	387.426	259.296	391.020
CARTERA	EUR	1.960	2.102	2.838	456.118
PYME	EUR	79.919	63.872	40.920	37.066
EMPRESA	EUR	142.246	118.410	79.442	93.490
CANALIZADOR	EUR	3.893	4.482	11.722	16.763
SUPERIOR	EUR	45.758	38.676	55.144	69.040
Z	EUR	805.391	811.726	587.728	0

VALOR LIQUIDATIVO DE LA PARTICIPACIÓN

Clase	Divisa	Periodo del informe	2024	2023	2022
BASE	EUR	9,7713	9,6567	9,3503	9,1151
PLUS	EUR	9,9003	9,7696	9,4313	9,1665
PREMIER	EUR	10,0284	9,8822	9,5133	9,2204
CARTERA	EUR	10,0632	9,9140	9,5392	9,2409
PYME	EUR	9,8411	9,7184	9,3960	9,1459
EMPRESA	EUR	9,9003	9,7696	9,4313	9,1666
CANALIZADOR	EUR	10,0893	9,9398	9,5640	9,2649
SUPERIOR	EUR	10,1508	10,0013	9,6251	9,3260
Z	EUR	10,9074	10,7378	10,3163	

El valor liquidativo y, por tanto, su rentabilidad no recogen el efecto derivado del cargo individual al partícipe de la comisión de gestión sobre resultados.

SABADELL RENDIMIENTO, F.I.

Clase	Comisión de gestión % efectivamente cobrado						Base de cálculo	Sistema de imputación
	Periodo			Acumulada				
	s/patrimonio	s/resultados	Total	s/patrimonio	s/resultados	Total		
BASE	0,42	0,00	0,42	0,42	0,00	0,42	Patrimonio	
PLUS	0,27	0,00	0,27	0,27	0,00	0,27	Patrimonio	
PREMIER	0,15	0,00	0,15	0,15	0,00	0,15	Patrimonio	
CARTERA	0,12	0,00	0,12	0,12	0,00	0,12	Patrimonio	
PYME	0,35	0,00	0,35	0,35	0,00	0,35	Patrimonio	
EMPRESA	0,27	0,00	0,27	0,27	0,00	0,27	Patrimonio	
CANALIZADOR	0,12	0,00	0,12	0,12	0,00	0,12	Patrimonio	
SUPERIOR	0,13	0,00	0,13	0,13	0,00	0,13	Patrimonio	
Z	0,05	0,00	0,05	0,05	0,00	0,05	Patrimonio	

Clase	Comisión de depositario % efectivamente cobrado		Base de cálculo
	Periodo	Acumulada	
	BASE	0,02	
PLUS	0,02	0,02	Patrimonio
PREMIER	0,01	0,01	Patrimonio
CARTERA	0,01	0,01	Patrimonio
PYME	0,02	0,02	Patrimonio
EMPRESA	0,02	0,02	Patrimonio
CANALIZADOR	0,01	0,01	Patrimonio
SUPERIOR	0,01	0,01	Patrimonio
Z	0,01	0,01	Patrimonio

El valor liquidativo y, por tanto, su rentabilidad no recogen el efecto derivado del cargo individual al partícipe de la comisión de gestión sobre resultados.

	Periodo actual	Periodo anterior	Año actual	Año t-1
Índice de rotación de la cartera	0,69	0,45	0,69	0,90
Rentabilidad media de la liquidez (% anualizado)	1,67	2,65	1,67	2,87

2.2. Comportamiento

Cuando no exista información disponible las correspondientes celdas aparecerán en blanco.

A. Individual. CLASE BASE

RENTABILIDAD (% SIN ANUALIZAR)

Acumulado año t-actual	Trimestral				Anual			
	Último trim. (0)	Trim-1	Trim-2	Trim-3	Año t-1	Año t-2	Año t-3	Año t-5
1,19	0,59	0,59	0,69	0,88	3,28	2,58		

El valor liquidativo y, por tanto, su rentabilidad no recogen el efecto derivado del cargo individual al partícipe de la comisión de gestión sobre resultados.

Rentabilidades extremas (i)	Trimestre actual		Último año		Últimos 3 años	
	%	Fecha	%	Fecha	%	Fecha
Rentabilidad mínima (%)	-0,05	04/04/2025	-0,05	04/04/2025		
Rentabilidad máxima (%)	0,06	10/04/2025	0,06	10/04/2025		

(i) Sólo se informa para las clases con una antigüedad mínima del periodo solicitado y siempre que no se haya modificado su vocación inversora, en caso contrario se informa "N.A.". Se refiere a las rentabilidades máximas y mínimas entre dos valores liquidativos consecutivos. La periodicidad de cálculo del valor liquidativo es diaria. Recuerde que rentabilidades pasadas no presuponen rentabilidades futuras. Sólo se informa si se ha mantenido una política de inversión homogénea en el periodo.

MEDIDAS DE RIESGO (%)

Acumulado año t-actual	Trimestral				Anual			
	Último trim. (0)	Trim-1	Trim-2	Trim-3	Año t-1	Año t-2	Año t-3	Año t-5
Volatilidad (ii) de:								
Valor liquidativo	0,24	0,27	0,20	0,16	0,15	0,15	0,30	
IBEX-35	19,67	23,89	14,53	13,08	13,68	13,27	13,96	
Letra Tesoro 1 año	0,42	0,41	0,43	0,61	0,80	0,63	1,01	
VaR histórico (iii)	0,42	0,42	0,42	0,42	0,43	0,42	0,44	

(ii) Volatilidad histórica: Indica el riesgo de un valor en un periodo, a mayor volatilidad mayor riesgo. A modo comparativo se ofrece la volatilidad de distintas referencias. Sólo se puede informar de la volatilidad para los periodos con política de inversión homogénea.
(iii) VaR histórico: Indica lo máximo que se puede perder, con un nivel de confianza del 99%, en el plazo de 1 mes, si se repitiese el comportamiento de la IIC de los últimos 5 años. El dato es a finales del periodo de referencia.

RATIO DE GASTOS (% S/PATRIMONIO MEDIO)

Acumulado año t-actual	Trimestral				Anual			
	Último trim. (0)	Trim-1	Trim-2	Trim-3	Año t-1	Año t-2	Año t-3	Año t-5
0,45	0,23	0,22	0,23	0,23	0,90	0,90	0,59	0,35

Incluye todos los gastos directos soportados en el periodo de referencia: comisión de gestión sobre patrimonio, comisión de depositario, auditoría, servicios bancarios (salvo gastos de financiación) y resto de gastos de gestión corriente, en términos de porcentaje sobre patrimonio medio del periodo. En el caso de fondos/compartimentos que invierten más de un 10% de su patrimonio en otras IIC se incluyen también los gastos soportados indirectamente, derivados de esas inversiones que incluyen las comisiones de suscripción y de reembolso. Este ratio no incluye la comisión de gestión sobre resultados ni los costes de transacción por la compraventa de valores. En el caso de inversiones en IIC que no calculan su ratio de gastos, éste se ha estimado para incorporarlo en el ratio de gastos sintético.

EVOLUCIÓN DEL VALOR LIQUIDATIVO ÚLTIMOS 5 AÑOS

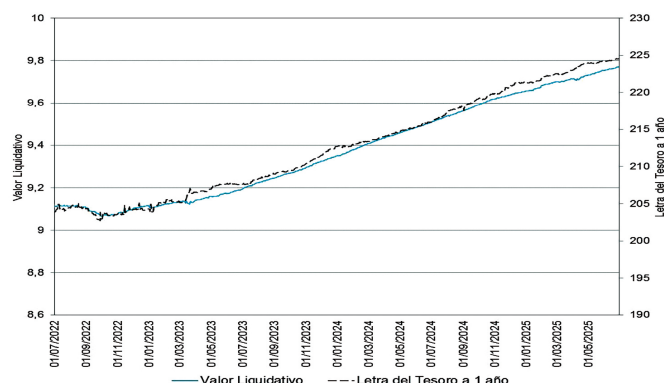

RENTABILIDAD SEMESTRAL DE LOS ÚLTIMOS 5 AÑOS

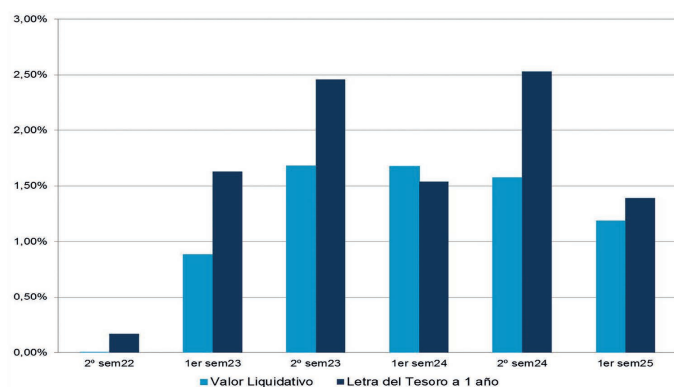

El 29/04/2022 se modificó la política de inversión, por ello solo se muestra la evolución del valor liquidativo de la rentabilidad de ese momento.

A. Individual. CLASE PLUS

RENTABILIDAD (% SIN ANUALIZAR)

Acumulado año t-actual	Trimestral				Anual			
	Último trim. (0)	Trim-1	Trim-2	Trim-3	Año t-1	Año t-2	Año t-3	Año t-5
1,34	0,67	0,67	0,76	0,96	3,59	2,89		

El valor liquidativo y, por tanto, su rentabilidad no recogen el efecto derivado del cargo individual al partícipe de la comisión de gestión sobre resultados.

Rentabilidades extremas (i)	Trimestre actual		Último año		Últimos 3 años	
	%	Fecha	%	Fecha	%	Fecha
Rentabilidad mínima (%)	-0,05	04/04/2025	-0,05	04/04/2025		
Rentabilidad máxima (%)	0,06	10/04/2025	0,06	10/04/2025		

(i) Sólo se informa para las clases con una antigüedad mínima del periodo solicitado y siempre que no se haya modificado su vocación inversora, en caso contrario se informa "N.A.". Se refiere a las rentabilidades máximas y mínimas entre dos valores liquidativos consecutivos. La periodicidad de cálculo del valor liquidativo es diaria. Recuerde que rentabilidades pasadas no presuponen rentabilidades futuras. Sólo se informa si se ha mantenido una política de inversión homogénea en el periodo.

MEDIDAS DE RIESGO (%)

Acumulado año t-actual	Trimestral				Anual			
	Último trim. (0)	Trim-1	Trim-2	Trim-3	Año t-1	Año t-2	Año t-3	Año t-5
Volatilidad (ii) de:								
Valor liquidativo	0,24	0,27	0,20	0,16	0,15	0,15	0,30	
IBEX-35	19,67	23,89	14,53	13,08	13,68	13,27	13,96	
Letra Tesoro 1 año	0,42	0,41	0,43	0,61	0,80	0,63	1,01	
VaR histórico (iii)	0,40	0,40	0,40	0,40	0,41	0,40	0,41	

(ii) Volatilidad histórica: Indica el riesgo de un valor en un periodo, a mayor volatilidad mayor riesgo. A modo comparativo se ofrece la volatilidad de distintas referencias. Sólo se puede informar de la volatilidad para los periodos con política de inversión homogénea.
(iii) VaR histórico: Indica lo máximo que se puede perder, con un nivel de confianza del 99%, en el plazo de 1 mes, si se repitiese el comportamiento de la IIC de los últimos 5 años. El dato es a finales del periodo de referencia.

RATIO DE GASTOS (% S/PATRIMONIO MEDIO)

Acumulado año t-actual	Trimestral				Anual			
	Último trim. (0)	Trim-1	Trim-2	Trim-3	Año t-1	Año t-2	Año t-3	Año t-5
0,30	0,15	0,15	0,15	0,15	0,60	0,60	0,43	0,29

Incluye todos los gastos directos soportados en el periodo de referencia: comisión de gestión sobre patrimonio, comisión de depositario, auditoría, servicios bancarios (salvo gastos de financiación) y resto de gastos de gestión corriente, en términos de porcentaje sobre patrimonio medio del periodo. En el caso de fondos/compartimentos que invierten más de un 10% de su patrimonio en otras IIC se incluyen también los gastos soportados indirectamente, derivados de esas inversiones que incluyen las comisiones de suscripción y de reembolso. Este ratio no incluye la comisión de gestión sobre resultados ni los costes de transacción por la compraventa de valores. En el caso de inversiones en IIC que no calculan su ratio de gastos, éste se ha estimado para incorporarlo en el ratio de gastos sintético.

EVOLUCIÓN DEL VALOR LIQUIDATIVO ÚLTIMOS 5 AÑOS

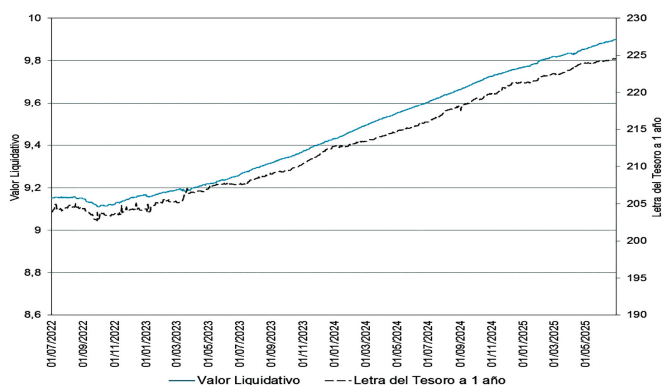

EVOLUCIÓN DEL VALOR LIQUIDATIVO ÚLTIMOS 5 AÑOS

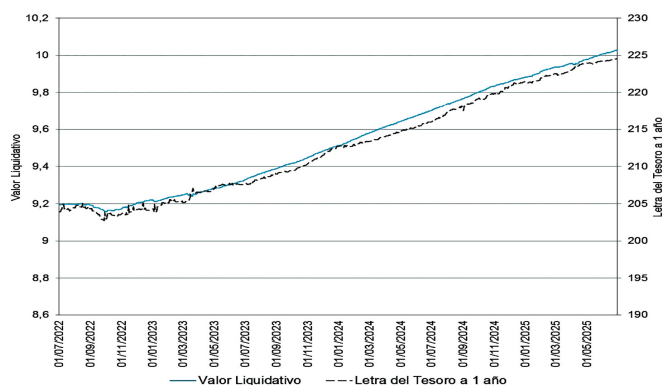

RENTABILIDAD SEMESTRAL DE LOS ÚLTIMOS 5 AÑOS

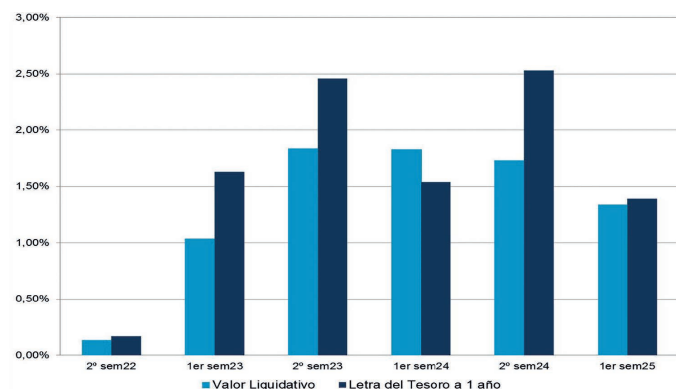

El 29/04/2022 se modificó la política de inversión, por ello solo se muestra la evolución del valor liquidativo de la rentabilidad de ese momento.

RENTABILIDAD SEMESTRAL DE LOS ÚLTIMOS 5 AÑOS

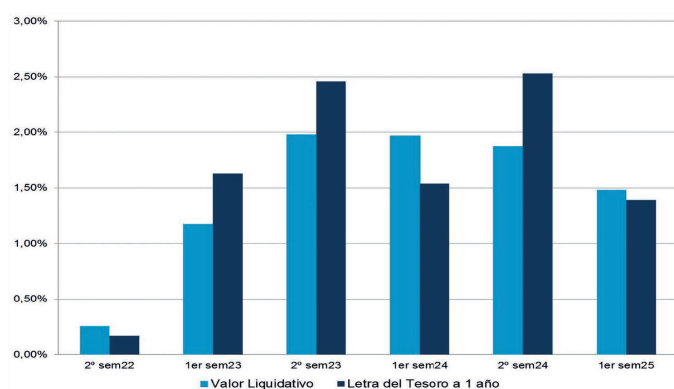

El 29/04/2022 se modificó la política de inversión, por ello solo se muestra la evolución del valor liquidativo de la rentabilidad de ese momento.

A. Individual. CLASE PREMIER

RENTABILIDAD (% SIN ANUALIZAR)

Acumulado año t-actual	Último trim. (0)	Trimestral			Anual			
		Trim-1	Trim-2	Trim-3	Año t-1	Año t-2	Año t-3	Año t-5
1,48	0,74	0,74	0,83	1,03	3,88	3,18		

El valor liquidativo y, por tanto, su rentabilidad no recogen el efecto derivado del cargo individual al participar de la comisión de gestión sobre resultados.

Rentabilidades extremas (i)	Trimestre actual		Último año		Últimos 3 años	
	%	Fecha	%	Fecha	%	Fecha
Rentabilidad mínima (%)	-0,05	04/04/2025	-0,05	04/04/2025		
Rentabilidad máxima (%)	0,06	10/04/2025	0,06	10/04/2025		

(i) Sólo se informa para las clases con una antigüedad mínima del periodo solicitado y siempre que no se haya modificado su vocación inversora, en caso contrario se informa "N.A.". Se refiere a las rentabilidades máximas y mínimas entre dos valores liquidativos consecutivos. La periodicidad de cálculo del valor liquidativo es diaria. Recuerde que rentabilidades pasadas no presuponen rentabilidades futuras. Sólo se informa si se ha mantenido una política de inversión homogénea en el periodo.

A. Individual. CLASE CARTERA

RENTABILIDAD (% SIN ANUALIZAR)

Acumulado año t-actual	Último trim. (0)	Trimestral			Anual			
		Trim-1	Trim-2	Trim-3	Año t-1	Año t-2	Año t-3	Año t-5
1,50	0,75	0,75	0,85	1,04	3,93	3,23		

El valor liquidativo y, por tanto, su rentabilidad no recogen el efecto derivado del cargo individual al participar de la comisión de gestión sobre resultados.

Rentabilidades extremas (i)	Trimestre actual		Último año		Últimos 3 años	
	%	Fecha	%	Fecha	%	Fecha
Rentabilidad mínima (%)	-0,05	04/04/2025	-0,05	04/04/2025		
Rentabilidad máxima (%)	0,06	10/04/2025	0,06	10/04/2025		

(i) Sólo se informa para las clases con una antigüedad mínima del periodo solicitado y siempre que no se haya modificado su vocación inversora, en caso contrario se informa "N.A.". Se refiere a las rentabilidades máximas y mínimas entre dos valores liquidativos consecutivos. La periodicidad de cálculo del valor liquidativo es diaria. Recuerde que rentabilidades pasadas no presuponen rentabilidades futuras. Sólo se informa si se ha mantenido una política de inversión homogénea en el periodo.

MEDIDAS DE RIESGO (%)

	Acumulado año t-actual	Trimestral			Anual				
		Último trim. (0)	Trim-1	Trim-2	Trim-3	Año t-1	Año t-2	Año t-3	Año t-5
Volatilidad (ii) de:									
Valor liquidativo	0,24	0,27	0,20	0,16	0,15	0,15	0,30		
IBEX-35	19,67	23,89	14,53	13,08	13,68	13,27	13,96		
Letra Tesoro 1 año	0,42	0,41	0,43	0,61	0,80	0,63	1,01		
VaR histórico (iii)	0,38	0,38	0,39	0,39	0,39	0,39	0,40		

(ii) Volatilidad histórica: Indica el riesgo de un valor en un periodo, a mayor volatilidad mayor riesgo. A modo comparativo se ofrece la volatilidad de distintas referencias. Sólo se puede informar de la volatilidad para los periodos con política de inversión homogénea.

(iii) VaR histórico: Indica lo máximo que se puede perder, con un nivel de confianza del 99%, en el plazo de 1 mes, si se repitiese el comportamiento de la IIC de los últimos 5 años. El dato es a finales del periodo de referencia.

MEDIDAS DE RIESGO (%)

	Acumulado año t-actual	Trimestral			Anual				
		Último trim. (0)	Trim-1	Trim-2	Trim-3	Año t-1	Año t-2	Año t-3	Año t-5
Volatilidad (ii) de:									
Valor liquidativo	0,24	0,27	0,20	0,16	0,15	0,15	0,30		
IBEX-35	19,67	23,89	14,53	13,08	13,68	13,27	13,96		
Letra Tesoro 1 año	0,42	0,41	0,43	0,61	0,80	0,63	1,01		
VaR histórico (iii)	0,38	0,38	0,38	0,38	0,38	0,38	0,39		

(ii) Volatilidad histórica: Indica el riesgo de un valor en un periodo, a mayor volatilidad mayor riesgo. A modo comparativo se ofrece la volatilidad de distintas referencias. Sólo se puede informar de la volatilidad para los periodos con política de inversión homogénea.

(iii) VaR histórico: Indica lo máximo que se puede perder, con un nivel de confianza del 99%, en el plazo de 1 mes, si se repitiese el comportamiento de la IIC de los últimos 5 años. El dato es a finales del periodo de referencia.

RATIO DE GASTOS (% S/PATRIMONIO MEDIO)

Acumulado año t-actual	Último trim. (0)	Trimestral			Anual			
		Trim-1	Trim-2	Trim-3	Año t-1	Año t-2	Año t-3	Año t-5
0,16	0,08	0,08	0,08	0,08	0,32	0,32	0,27	0,23

Incluye todos los gastos directos soportados en el periodo de referencia: comisión de gestión sobre patrimonio, comisión de depositario, auditoría, servicios bancarios (salvo gastos de financiación) y resto de gastos de gestión corriente, en términos de porcentaje sobre patrimonio medio del periodo. En el caso de fondos/compartimentos que invierten más de un 10% de su patrimonio en otras IIC se incluyen también los gastos soportados indirectamente, derivados de esas inversiones que incluyen las comisiones de suscripción y de reembolso. Este ratio no incluye la comisión de gestión sobre resultados ni los costes de transacción por la compraventa de valores.

En el caso de inversiones en IIC que no calculan su ratio de gastos, éste se ha estimado para incorporarlo en el ratio de gastos sintético.

RATIO DE GASTOS (% S/PATRIMONIO MEDIO)

Acumulado año t-actual	Último trim. (0)	Trimestral			Anual			
		Trim-1	Trim-2	Trim-3	Año t-1	Año t-2	Año t-3	Año t-5
0,14	0,07	0,07	0,07	0,07	0,27	0,28	0,18	0,13

Incluye todos los gastos directos soportados en el periodo de referencia: comisión de gestión sobre patrimonio, comisión de depositario, auditoría, servicios bancarios (salvo gastos de financiación) y resto de gastos de gestión corriente, en términos de porcentaje sobre patrimonio medio del periodo. En el caso de fondos/compartimentos que invierten más de un 10% de su patrimonio en otras IIC se incluyen también los gastos soportados indirectamente, derivados de esas inversiones que incluyen las comisiones de suscripción y de reembolso. Este ratio no incluye la comisión de gestión sobre resultados ni los costes de transacción por la compraventa de valores.

En el caso de inversiones en IIC que no calculan su ratio de gastos, éste se ha estimado para incorporarlo en el ratio de gastos sintético.

SABADELL RENDIMIENTO, F.I.

EVOLUCIÓN DEL VALOR LIQUIDATIVO ÚLTIMOS 5 AÑOS

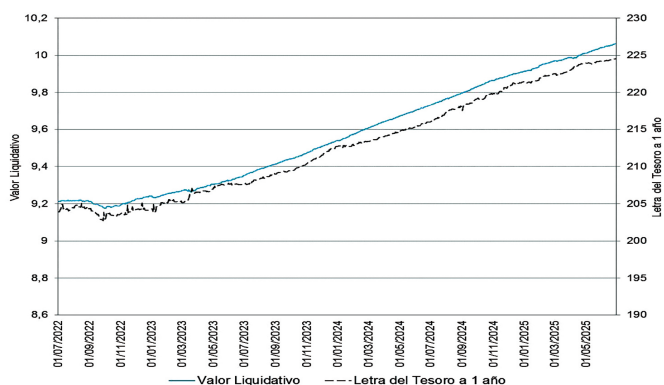

EVOLUCIÓN DEL VALOR LIQUIDATIVO ÚLTIMOS 5 AÑOS

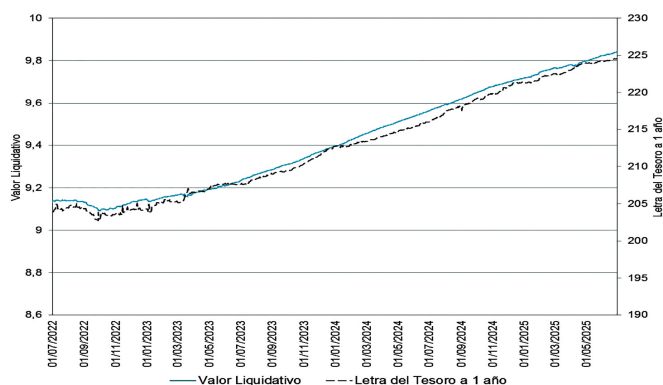

RENTABILIDAD SEMESTRAL DE LOS ÚLTIMOS 5 AÑOS

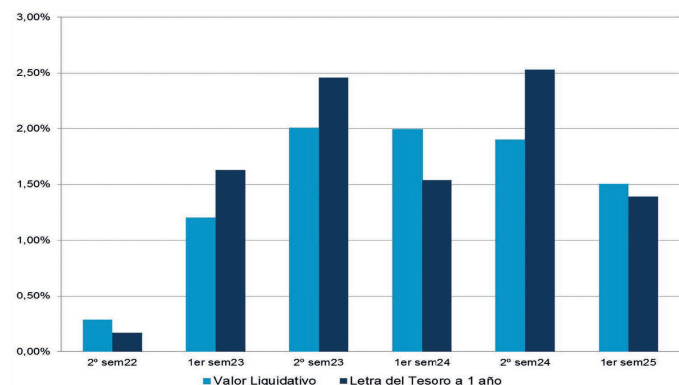

El 29/04/2022 se modificó la política de inversión, por ello solo se muestra la evolución del valor liquidativo de la rentabilidad de ese momento.

RENTABILIDAD SEMESTRAL DE LOS ÚLTIMOS 5 AÑOS

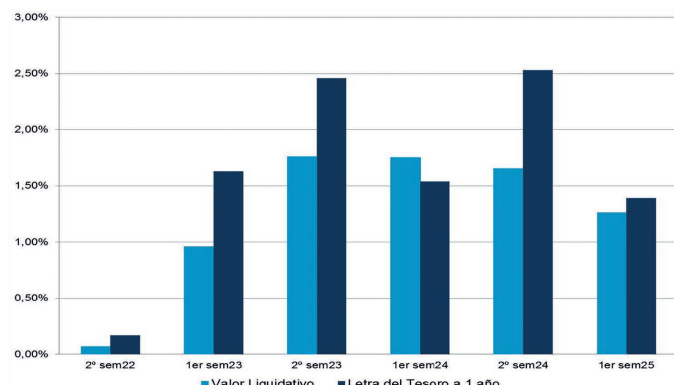

El 29/04/2022 se modificó la política de inversión, por ello solo se muestra la evolución del valor liquidativo de la rentabilidad de ese momento.

A. Individual. CLASE PYME

RENTABILIDAD (% SIN ANUALIZAR)

Acumulado año t-actual	Trimestral					Anual			
	Último trim. (0)	Trim-1	Trim-2	Trim-3	Año t-1	Año t-2	Año t-3	Año t-5	
1,26	0,63	0,63	0,72	0,92	3,43	2,73			

El valor liquidativo y, por tanto, su rentabilidad no recogen el efecto derivado del cargo individual al partícipe de la comisión de gestión sobre resultados.

Rentabilidades extremas (i)	Trimestre actual		Último año		Últimos 3 años	
	%	Fecha	%	Fecha	%	Fecha
Rentabilidad mínima (%)	-0,05	04/04/2025	-0,05	04/04/2025		
Rentabilidad máxima (%)	0,06	10/04/2025	0,06	10/04/2025		

(i) Sólo se informa para las clases con una antigüedad mínima del periodo solicitado y siempre que no se haya modificado su vocación inversora, en caso contrario se informa "N.A."

Se refiere a las rentabilidades máximas y mínimas entre dos valores liquidativos consecutivos.

La periodicidad de cálculo del valor liquidativo es diaria.

Recuerde que rentabilidades pasadas no presuponen rentabilidades futuras. Sólo se informa si se ha mantenido una política de inversión homogénea en el periodo.

A. Individual. CLASE EMPRESA

RENTABILIDAD (% SIN ANUALIZAR)

Acumulado año t-actual	Trimestral				Anual			
	Último trim. (0)	Trim-1	Trim-2	Trim-3	Año t-1	Año t-2	Año t-3	Año t-5
1,34	0,67	0,67	0,76	0,96	3,59	2,89		

El valor liquidativo y, por tanto, su rentabilidad no recogen el efecto derivado del cargo individual al partícipe de la comisión de gestión sobre resultados.

Rentabilidades extremas (i)	Trimestre actual		Último año		Últimos 3 años	
	%	Fecha	%	Fecha	%	Fecha
Rentabilidad mínima (%)	-0,05	04/04/2025	-0,05	04/04/2025		
Rentabilidad máxima (%)	0,06	10/04/2025	0,06	10/04/2025		

(i) Sólo se informa para las clases con una antigüedad mínima del periodo solicitado y siempre que no se haya modificado su vocación inversora, en caso contrario se informa "N.A."

Se refiere a las rentabilidades máximas y mínimas entre dos valores liquidativos consecutivos.

La periodicidad de cálculo del valor liquidativo es diaria.

Recuerde que rentabilidades pasadas no presuponen rentabilidades futuras. Sólo se informa si se ha mantenido una política de inversión homogénea en el periodo.

MEDIDAS DE RIESGO (%)

Acumulado año t-actual	Trimestral				Anual			
	Último trim. (0)	Trim-1	Trim-2	Trim-3	Año t-1	Año t-2	Año t-3	Año t-5
Volatilidad (ii) de:								
Valor liquidativo	0,24	0,27	0,20	0,16	0,15	0,15	0,30	
IBEX-35	19,67	23,89	14,53	13,08	13,68	13,27	13,96	
Letra Tesoro 1 año	0,42	0,41	0,43	0,61	0,80	0,63	1,01	
VaR histórico (iii)	0,41	0,41	0,41	0,41	0,42	0,41	0,42	

(ii) Volatilidad histórica: Indica el riesgo de un valor en un periodo, a mayor volatilidad mayor riesgo. A modo comparativo se ofrece la volatilidad de distintas referencias. Sólo se puede informar de la volatilidad para los periodos con política de inversión homogénea.

(iii) VaR histórico: Indica lo máximo que se puede perder, con un nivel de confianza del 99%, en el plazo de 1 mes, si se repitiese el comportamiento de la IIC de los últimos 5 años. El dato es a finales del periodo de referencia.

MEDIDAS DE RIESGO (%)

Acumulado año t-actual	Trimestral				Anual			
	Último trim. (0)	Trim-1	Trim-2	Trim-3	Año t-1	Año t-2	Año t-3	Año t-5
Volatilidad (ii) de:								
Valor liquidativo	0,24	0,27	0,20	0,16	0,15	0,15	0,30	
IBEX-35	19,67	23,89	14,53	13,08	13,68	13,27	13,96	
Letra Tesoro 1 año	0,42	0,41	0,43	0,61	0,80	0,63	1,01	
VaR histórico (iii)	0,40	0,40	0,40	0,40	0,40	0,41	0,41	

(ii) Volatilidad histórica: Indica el riesgo de un valor en un periodo, a mayor volatilidad mayor riesgo. A modo comparativo se ofrece la volatilidad de distintas referencias. Sólo se puede informar de la volatilidad para los periodos con política de inversión homogénea.

(iii) VaR histórico: Indica lo máximo que se puede perder, con un nivel de confianza del 99%, en el plazo de 1 mes, si se repitiese el comportamiento de la IIC de los últimos 5 años. El dato es a finales del periodo de referencia.

RATIO DE GASTOS (% S/PATRIMONIO MEDIO)

Acumulado año t-actual	Trimestral				Anual			
	Último trim. (0)	Trim-1	Trim-2	Trim-3	Año t-1	Año t-2	Año t-3	Año t-5
0,37	0,19	0,19	0,19	0,19	0,75	0,75	0,50	0,31

Incluye todos los gastos directos soportados en el periodo de referencia: comisión de gestión sobre patrimonio, comisión de depositario, auditoría, servicios bancarios (salvo gastos de financiación) y resto de gastos de gestión corriente, en términos de porcentaje sobre patrimonio medio del periodo. En el caso de fondos/compartimentos que invierten más de un 10% de su patrimonio en otras IIC se incluyen también los gastos soportados indirectamente, derivados de esas inversiones que incluyen las comisiones de suscripción y de reembolso. Este ratio no incluye la comisión de gestión sobre resultados ni los costes de transacción por la compraventa de valores.

En el caso de inversiones en IIC que no calculan su ratio de gastos, éste se ha estimado para incorporarlo en el ratio de gastos sintético.

RATIO DE GASTOS (% S/PATRIMONIO MEDIO)

Acumulado año t-actual	Trimestral				Anual			
	Último trim. (0)	Trim-1	Trim-2	Trim-3	Año t-1	Año t-2	Año t-3	Año t-5
0,30	0,15	0,15	0,15	0,15	0,60	0,60	0,41	0,29

Incluye todos los gastos directos soportados en el periodo de referencia: comisión de gestión sobre patrimonio, comisión de depositario, auditoría, servicios bancarios (salvo gastos de financiación) y resto de gastos de gestión corriente, en términos de porcentaje sobre patrimonio medio del periodo. En el caso de fondos/compartimentos que invierten más de un 10% de su patrimonio en otras IIC se incluyen también los gastos soportados indirectamente, derivados de esas inversiones que incluyen las comisiones de suscripción y de reembolso. Este ratio no incluye la comisión de gestión sobre resultados ni los costes de transacción por la compraventa de valores.

En el caso de inversiones en IIC que no calculan su ratio de gastos, éste se ha estimado para incorporarlo en el ratio de gastos sintético.

EVOLUCIÓN DEL VALOR LIQUIDATIVO ÚLTIMOS 5 AÑOS

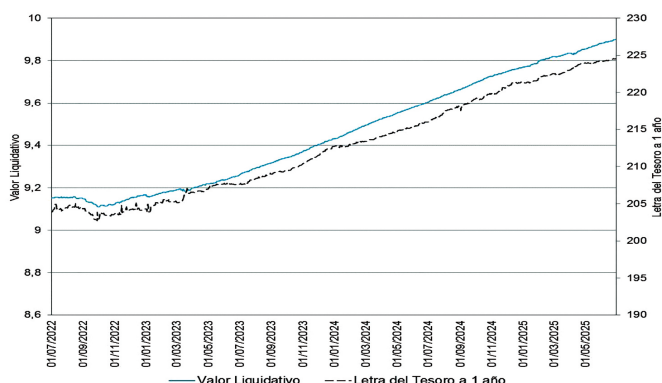

EVOLUCIÓN DEL VALOR LIQUIDATIVO ÚLTIMOS 5 AÑOS

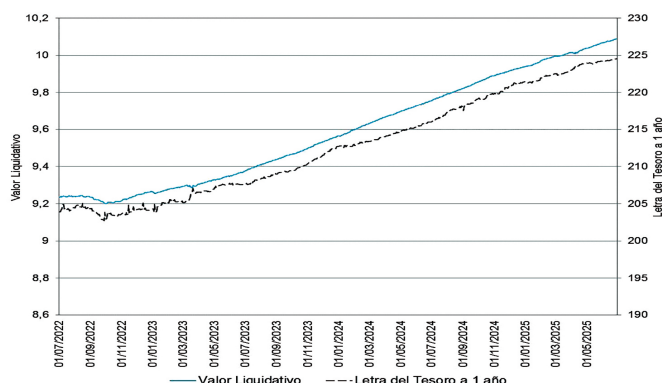

RENTABILIDAD SEMESTRAL DE LOS ÚLTIMOS 5 AÑOS

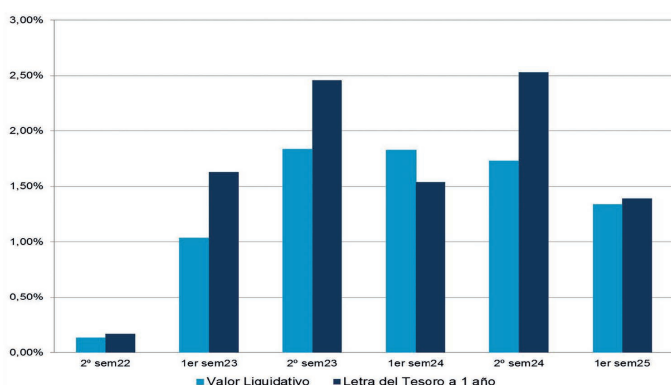

El 29/04/2022 se modificó la política de inversión, por ello solo se muestra la evolución del valor liquidativo de la rentabilidad de ese momento.

A. Individual. CLASE CANALIZADOR

RENTABILIDAD (% SIN ANUALIZAR)

Acumulado año t-actual	Último trim. (0)	Trimestral			Anual			
		Trim-1	Trim-2	Trim-3	Año t-1	Año t-2	Año t-3	Año t-5
1,50	0,75	0,75	0,85	1,04	3,93	3,23		

El valor liquidativo y, por tanto, su rentabilidad no recogen el efecto derivado del cargo individual al participar de la comisión de gestión sobre resultados.

Rentabilidades extremas (i)	Trimestre actual		Último año		Últimos 3 años	
	%	Fecha	%	Fecha	%	Fecha
Rentabilidad mínima (%)	-0,05	04/04/2025	-0,05	04/04/2025		
Rentabilidad máxima (%)	0,06	10/04/2025	0,06	10/04/2025		

(i) Sólo se informa para las clases con una antigüedad mínima del periodo solicitado y siempre que no se haya modificado su vocación inversora, en caso contrario se informa "N.A".

Se refiere a las rentabilidades máximas y mínimas entre dos valores liquidativos consecutivos.

La periodicidad de cálculo del valor liquidativo es diaria.

Recuerde que rentabilidades pasadas no presuponen rentabilidades futuras. Sólo se informa si se ha mantenido una política de inversión homogénea en el periodo.

MEDIDAS DE RIESGO (%)

Acumulado año t-actual	Último trim. (0)	Trimestral			Anual			
		Trim-1	Trim-2	Trim-3	Año t-1	Año t-2	Año t-3	Año t-5
Volatilidad (ii) de:								
Valor liquidativo	0,24	0,27	0,20	0,16	0,15	0,15	0,30	
IBEX-35	19,67	23,89	14,53	13,08	13,68	13,27	13,96	
Letra Tesoro 1 año	0,42	0,41	0,43	0,61	0,80	0,63	1,01	
VaR histórico (iii)	0,38	0,38	0,38	0,38	0,38	0,38	0,39	

(ii) Volatilidad histórica: Indica el riesgo de un valor en un periodo, a mayor volatilidad mayor riesgo. A modo comparativo se ofrece la volatilidad de distintas referencias. Sólo se puede informar de la volatilidad para los periodos con política de inversión homogénea.

(iii) VaR histórico: Indica lo máximo que se puede perder, con un nivel de confianza del 99%, en el plazo de 1 mes, si se repitiese el comportamiento de la IIC de los últimos 5 años. El dato es a finales del periodo de referencia.

RATIO DE GASTOS (% S/PATRIMONIO MEDIO)

Acumulado año t-actual	Último trim. (0)	Trimestral			Anual			
		Trim-1	Trim-2	Trim-3	Año t-1	Año t-2	Año t-3	Año t-5
0,14	0,07	0,07	0,07	0,07	0,27	0,27	0,18	0,13

Incluye todos los gastos directos soportados en el periodo de referencia: comisión de gestión sobre patrimonio, comisión de depositario, auditoría, servicios bancarios (salvo gastos de financiación) y resto de gastos de gestión corriente, en términos de porcentaje sobre patrimonio medio del periodo. En el caso de fondos/compartimentos que invierten más de un 10% de su patrimonio en otras IIC se incluyen también los gastos soportados indirectamente, derivados de esas inversiones que incluyen las comisiones de suscripción y de reembolso. Este ratio no incluye la comisión de gestión sobre resultados ni los costes de transacción por la compraventa de valores.

En el caso de inversiones en IIC que no calculan su ratio de gastos, éste se ha estimado para incorporarlo en el ratio de gastos sintético.

RENTABILIDAD SEMESTRAL DE LOS ÚLTIMOS 5 AÑOS

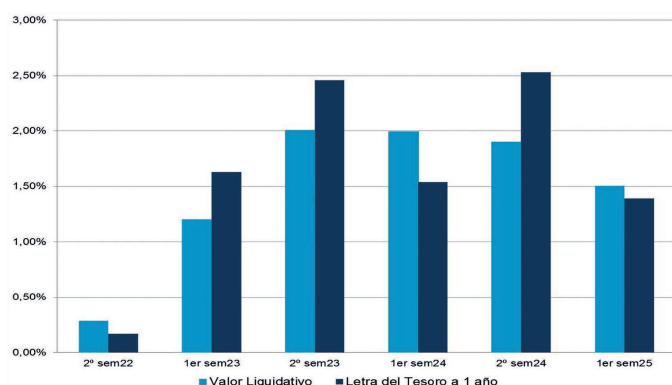

El 29/04/2022 se modificó la política de inversión, por ello solo se muestra la evolución del valor liquidativo de la rentabilidad de ese momento.

A. Individual. CLASE SUPERIOR

RENTABILIDAD (% SIN ANUALIZAR)

Acumulado año t-actual	Último trim. (0)	Trimestral			Anual			
		Trim-1	Trim-2	Trim-3	Año t-1	Año t-2	Año t-3	Año t-5
1,49	0,75	0,74	0,84	1,04	3,91	3,21		

El valor liquidativo y, por tanto, su rentabilidad no recogen el efecto derivado del cargo individual al participar de la comisión de gestión sobre resultados.

Rentabilidades extremas (i)	Trimestre actual		Último año		Últimos 3 años	
	%	Fecha	%	Fecha	%	Fecha
Rentabilidad mínima (%)	-0,05	04/04/2025	-0,05	04/04/2025		
Rentabilidad máxima (%)	0,06	10/04/2025	0,06	10/04/2025		

(i) Sólo se informa para las clases con una antigüedad mínima del periodo solicitado y siempre que no se haya modificado su vocación inversora, en caso contrario se informa "N.A".

Se refiere a las rentabilidades máximas y mínimas entre dos valores liquidativos consecutivos.

La periodicidad de cálculo del valor liquidativo es diaria.

Recuerde que rentabilidades pasadas no presuponen rentabilidades futuras. Sólo se informa si se ha mantenido una política de inversión homogénea en el periodo.

MEDIDAS DE RIESGO (%)

Acumulado año t-actual	Último trim. (0)	Trimestral			Anual			
		Trim-1	Trim-2	Trim-3	Año t-1	Año t-2	Año t-3	Año t-5
Volatilidad (ii) de:								
Valor liquidativo	0,24	0,27	0,20	0,16	0,15	0,15	0,30	
IBEX-35	19,67	23,89	14,53	13,08	13,68	13,27	13,96	
Letra Tesoro 1 año	0,42	0,41	0,43	0,61	0,80	0,63	1,01	
VaR histórico (iii)	0,38	0,38	0,38	0,38	0,39	0,38	0,39	

(ii) Volatilidad histórica: Indica el riesgo de un valor en un periodo, a mayor volatilidad mayor riesgo. A modo comparativo se ofrece la volatilidad de distintas referencias. Sólo se puede informar de la volatilidad para los periodos con política de inversión homogénea.

(iii) VaR histórico: Indica lo máximo que se puede perder, con un nivel de confianza del 99%, en el plazo de 1 mes, si se repitiese el comportamiento de la IIC de los últimos 5 años. El dato es a finales del periodo de referencia.

RATIO DE GASTOS (% S/PATRIMONIO MEDIO)

Acumulado año t-actual	Último trim. (0)	Trimestral			Anual			
		Trim-1	Trim-2	Trim-3	Año t-1	Año t-2	Año t-3	Año t-5
0,15	0,07	0,07	0,07	0,07	0,29	0,29	0,20	0,15

Incluye todos los gastos directos soportados en el periodo de referencia: comisión de gestión sobre patrimonio, comisión de depositario, auditoría, servicios bancarios (salvo gastos de financiación) y resto de gastos de gestión corriente, en términos de porcentaje sobre patrimonio medio del periodo. En el caso de fondos/compartimentos que invierten más de un 10% de su patrimonio en otras IIC se incluyen también los gastos soportados indirectamente, derivados de esas inversiones que incluyen las comisiones de suscripción y de reembolso. Este ratio no incluye la comisión de gestión sobre resultados ni los costes de transacción por la compraventa de valores.

En el caso de inversiones en IIC que no calculan su ratio de gastos, éste se ha estimado para incorporarlo en el ratio de gastos sintético.

SABADELL RENDIMIENTO, F.I.

EVOLUCIÓN DEL VALOR LIQUIDATIVO ÚLTIMOS 5 AÑOS

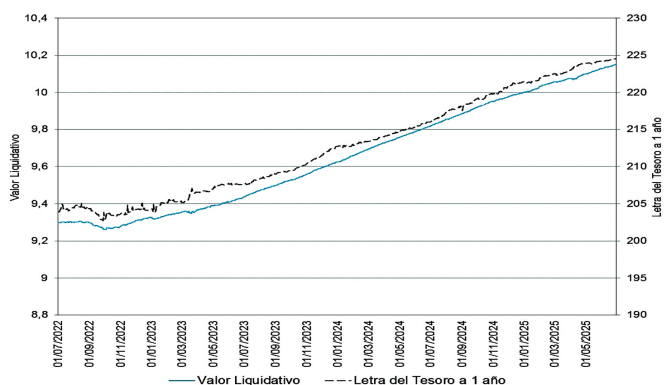

EVOLUCIÓN DEL VALOR LIQUIDATIVO ÚLTIMOS 5 AÑOS

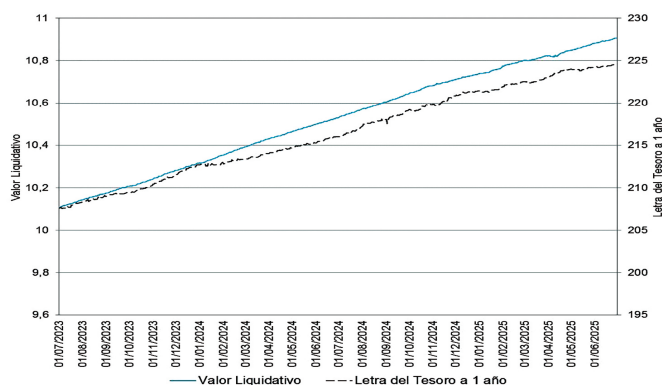

RENTABILIDAD SEMESTRAL DE LOS ÚLTIMOS 5 AÑOS

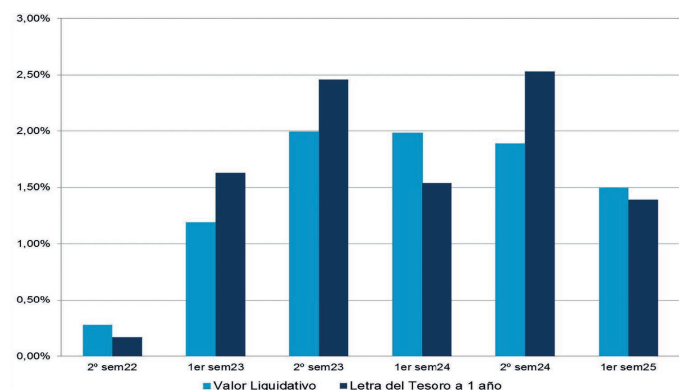

El 29/04/2022 se modificó la política de inversión, por ello solo se muestra la evolución del valor liquidativo de la rentabilidad de ese momento.

RENTABILIDAD SEMESTRAL DE LOS ÚLTIMOS 5 AÑOS

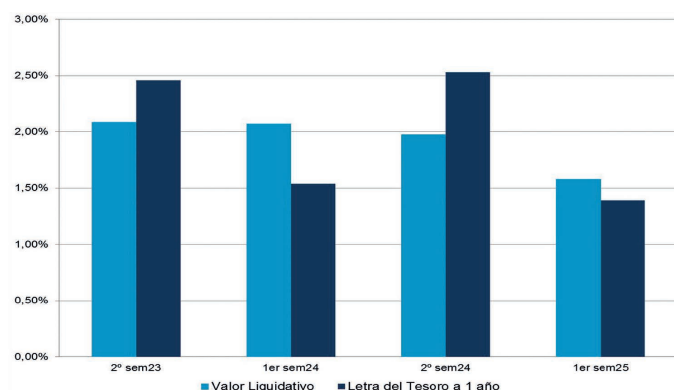

El 29/04/2022 se modificó la política de inversión, por ello solo se muestra la evolución del valor liquidativo de la rentabilidad de ese momento.

A. Individual. CLASE Z

RENTABILIDAD (% SIN ANUALIZAR)

Acumulado año t-actual	Trimestral			Anual				
	Último trim. (0)	Trim-1	Trim-2	Trim-3	Año t-1	Año t-2	Año t-3	Año t-5
1,58	0,79	0,79	0,88	1,08	4,09			

El valor liquidativo y, por tanto, su rentabilidad no recogen el efecto derivado del cargo individual al partícipe de la comisión de gestión sobre resultados.

Rentabilidades extremas (i)	Trimestre actual		Último año		Últimos 3 años	
	%	Fecha	%	Fecha	%	Fecha
Rentabilidad mínima (%)	-0,05	04/04/2025	-0,05	04/04/2025		
Rentabilidad máxima (%)	0,06	10/04/2025	0,06	10/04/2025		

(i) Sólo se informa para las clases con una antigüedad mínima del periodo solicitado y siempre que no se haya modificado su vocación inversora, en caso contrario se informa "N.A".

Se refiere a las rentabilidades máximas y mínimas entre dos valores liquidativos consecutivos. La periodicidad de cálculo del valor liquidativo es diaria.

Recuerde que rentabilidades pasadas no presuponen rentabilidades futuras. Sólo se informa si se ha mantenido una política de inversión homogénea en el periodo.

MEDIDAS DE RIESGO (%)

Acumulado año t-actual	Trimestral			Anual				
	Último trim. (0)	Trim-1	Trim-2	Trim-3	Año t-1	Año t-2	Año t-3	Año t-5
Volatilidad (ii) de: Valor liquidativo	0,24	0,27	0,20	0,16	0,15	0,15		
IBEX-35	19,67	23,89	14,53	13,08	13,68	13,27		
Letra Tesoro 1 año	0,42	0,41	0,43	0,61	0,80	0,63		
VaR histórico (iii)	0,00	0,00	0,00	0,00	0,00	0,00		

(ii) Volatilidad histórica: Indica el riesgo de un valor en un periodo, a mayor volatilidad mayor riesgo. A modo comparativo se ofrece la volatilidad de distintas referencias. Sólo se puede informar de la volatilidad para los periodos con política de inversión homogénea.

(iii) VaR histórico: Indica lo máximo que se puede perder, con un nivel de confianza del 99%, en el plazo de 1 mes, si se repitiese el comportamiento de la IIC de los últimos 5 años. El dato es a finales del periodo de referencia.

RATIO DE GASTOS (% S/PATRIMONIO MEDIO)

Acumulado año t-actual	Trimestral			Anual				
	Último trim. (0)	Trim-1	Trim-2	Trim-3	Año t-1	Año t-2	Año t-3	Año t-5
0,06	0,03	0,03	0,03	0,03	0,12			

Incluye todos los gastos directos soportados en el periodo de referencia: comisión de gestión sobre patrimonio, comisión de depositario, auditoría, servicios bancarios (salvo gastos de financiación) y resto de gastos de gestión corriente, en términos de porcentaje sobre patrimonio medio del periodo. En el caso de fondos/compartimentos que invierten más de un 10% de su patrimonio en otras IIC se incluyen también los gastos soportados indirectamente, derivados de esas inversiones que incluyen las comisiones de suscripción y de reembolso. Este ratio no incluye la comisión de gestión sobre resultados ni los costes de transacción por la compraventa de valores.

En el caso de inversiones en IIC que no calculan su ratio de gastos, éste se ha estimado para incorporarlo en el ratio de gastos sintético.

B. Comparativa

Durante el periodo de referencia, la rentabilidad media en el periodo de referencia de los fondos gestionados por la Sociedad Gestora se presenta en el cuadro adjunto. Los fondos se agrupan según su vocación inversora.

Vocación inversora	Patrimonio gestionado* (miles de euros)	Nº de partícipes*	Rentabilidad semestral media**
Monetario a Corto Plazo			
Monetario			
Renta Fija Euro	6.771.025	140.210	1,47
Renta Fija Internacional	53.455	14.362	-8,15
Renta Fija Mixta Euro	87.285	1.339	2,69
Renta Fija Mixta Internacional	1.105.030	29.161	0,85
Renta Variable Mixta Euro	0	0	0,00
Renta Variable Mixta Internacional	360.853	22.154	-0,62
Renta Variable Euro	245.439	34.325	13,92
Renta Variable Internacional	1.303.345	97.933	-0,16
IIC de Gestión Pasiva	0	0	0,00
Garantizado de Rendimiento Fijo	1.476.728	29.438	0,95
Garantizado de Rendimiento Variable	621.726	22.680	1,26
De Garantía Parcial	0	0	0,00
De Retorno Absoluto	80.082	11.177	0,00
Global	2.358.661	54.951	0,00
TOTAL FONDOS	14.942.117	472.210	1,31

*Medias.

**Rentabilidad media ponderada por patrimonio medio de cada FI en el periodo.

2.3. Distribución del patrimonio al cierre del periodo (importes en miles de EUR)

	Fin periodo actual		Fin periodo anterior	
	Importe	% sobre patrimonio	Importe	% sobre patrimonio
(+) INVERSIONES FINANCIERAS	4.279.323	98,40	3.385.509	98,19
· Cartera interior	59.678	1,37	70.083	2,03
· Cartera exterior	4.174.211	95,99	3.254.338	94,39
· Intereses de la cartera de inversión	45.434	1,04	61.088	1,77
· Inversiones dudosas, morosas o en litigio	0	0,00	0	0,00
(+) LIQUIDEZ (TESORERÍA)	72.368	1,66	65.239	1,89
(±) RESTO	-2.944	-0,06	-2.834	-0,08
TOTAL PATRIMONIO	4.348.747	100,00	3.447.914	100,00

2.4. Estado de variación patrimonial

	% sobre patrimonio medio			% variación respecto fin periodo anterior
	Variación del periodo actual	Variación del periodo anterior	Variación acumulada anual	
PATRIMONIO FIN PERIODO ANTERIOR (miles de EUR)	3.447.914	3.079.246	3.447.914	
± Suscripciones/reembolsos (neto)	21,00	9,41	21,00	172,11
- Beneficios brutos distribuidos	0,00	0,00	0,00	0,00
± Rendimientos netos	1,35	1,74	1,35	-5,39
(+) Rendimientos de gestión	1,63	2,01	1,63	-1,05
+ Intereses	1,41	1,70	1,41	1,23
+ Dividendos	0,00	0,00	0,00	0,00
± Resultados en renta fija (realizadas o no)	0,19	0,18	0,19	30,07
± Resultados en renta variable (realizadas o no)	0,00	0,00	0,00	0,00
± Resultados en depósitos (realizadas o no)	0,00	0,00	0,00	0,00
± Resultado de derivados (realizadas o no)	-0,08	-0,03	-0,08	265,67
± Resultado de IIC (realizadas o no)	0,11	0,16	0,11	-14,04
± Otros resultados	0,00	0,00	0,00	-100,00
± Otros rendimientos	0,00	0,00	0,00	11,72
(-) Gastos repercutidos	-0,28	-0,27	-0,28	27,21
- Comisión de gestión	-0,25	-0,24	-0,25	27,28
- Comisión de depositario	-0,02	-0,02	-0,02	24,80
- Gastos por servicios exteriores	0,00	0,00	0,00	246,76
- Otros gastos de gestión corriente	0,00	0,00	0,00	30,72
- Otros gastos repercutidos	-0,01	-0,01	-0,01	30,22
(+) Ingresos	0,00	0,00	0,00	0,00
+ Comisiones de descuento a favor de la IIC	0,00	0,00	0,00	0,00
+ Comisiones retrocedidas	0,00	0,00	0,00	0,00
+ Otros ingresos	0,00	0,00	0,00	0,00
PATRIMONIO FIN PERIODO ACTUAL (miles de EUR)	4.348.747	3.447.914	4.348.747	

3. Inversiones financieras

3.1. Inversiones financieras a valor estimado de realización (en miles de EUR) y en porcentaje sobre el patrimonio, al cierre del periodo

Descripción de la inversión y emisor	Divisa	Periodo actual		Periodo anterior	
		Valor de mercado	%	Valor de mercado	%
CARTERA INTERIOR					
TOTAL RENTA FIJA	EUR	59.790	1,37	70.082	2,03
TOTAL INVERSIONES FINANCIERAS INTERIORES	EUR	59.790	1,37	70.082	2,03
CARTERA EXTERIOR					
TOTAL RENTA FIJA EXTERIOR	EUR	3.789.622	87,14	2.948.928	85,53
TOTAL IIC EXTERIOR	EUR	384.745	8,85	305.410	8,86
TOTAL INVERSIONES FINANCIERAS EXTERIORES	EUR	4.174.367	95,99	3.254.338	94,39
TOTAL INVERSIONES FINANCIERAS	EUR	4.234.157	97,36	3.324.420	96,42

3.2. Distribución de las inversiones financieras, al cierre del periodo

Distribución inversiones financieras por tipo de activo

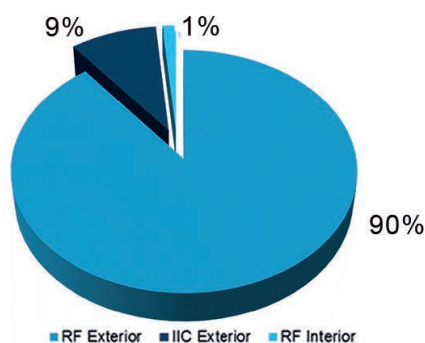

3.3. Operativa en derivados. Resumen de las posiciones abiertas al cierre del periodo (importes en miles de EUR)

Instrumento	Importe nominal comprometido	Objetivo de la inversión
IRS EURIBOR 6M VT.06/08/2025(COBRO)	1.000	Inversión
IRS EURIBOR 6M VT.21/01/2028(COBRO)	30.000	Inversión

Instrumento	Importe nominal comprometido	Objetivo de la inversión
IRS EURIBOR 6M VT02/04/2027(COBRO)	100.000	Inversión
IRS EURIBOR 6M VT25/04/2027(COBRO)	50.000	Inversión
Total otros subyacentes	181.000	
TOTAL DERECHOS	181.000	
BO.AMERICAN TOWER 0,45% VT.15/01/27(USD)	970	Inversión
BO.DT LUFTHANSA AG 3% VT.29/5/26(C2/26)	1.004	Inversión
BO.ENI SPA 3,625% VT.19/05/2027	1.023	Inversión
BO.GENERAL MOTORS 0,6% VT.20/5/27(C3/27)	966	Inversión
BO.INTESA SANPAOLO 4,375% VT.29/08/2027	1.041	Inversión
BO.INTESA SANPAOLO 4,375% VT.29/08/2027	3.123	Inversión
BONO NOCIONAL ALEMÁN 2 AÑOS 6% VT.08/09/25	491.750	Inversión
OB.BPCE SA FTF %VAR VT.15/09/27 (C9/26)	1.955	Inversión
OB.BPCE SA FTF %VAR VT.15/09/27 (C9/26)	2.932	Inversión
OB.ENGIE 0,375% VT.21/06/2027(C3/27)	962	Inversión
OB.FEDEX CORP 1,625% VT.11/1/27(C10/26)	4.943	Inversión
Total subyacente renta fija	510.669	
IRS EURIBOR 6M VT.06/08/2025(PAGO)	1.000	Inversión
IRS EURIBOR 6M VT.21/01/2028(PAGO)	30.000	Inversión
IRS EURIBOR 6M VT02/04/2027(PAGO)	100.000	Inversión
IRS EURIBOR 6M VT25/04/2027(PAGO)	50.000	Inversión
Total otros subyacentes	181.000	
TOTAL OBLIGACIONES	691.669	

4. Hechos relevantes

	Sí	No
a. Suspensión temporal de suscripciones/reembolsos		X
b. Reanudación de suscripciones/reembolsos		X
c. Reembolso de patrimonio significativo		X
d. Endeudamiento superior al 5% del patrimonio		X
e. Sustitución de la Sociedad Gestora		X
f. Sustitución de la Entidad Depositaria		X
g. Cambio de control de la Sociedad Gestora		X
h. Cambio de elementos esenciales del folleto informativo		X
i. Autorización del proceso de fusión	X	
j. Otros hechos relevantes	X	

5. Anexo explicativo de hechos relevantes

13/06/2025: La CNMV ha resuelto: Autorizar, a solicitud de SABADELL ASSET MANAGEMENT, S.A., S.G.I.I.C., como entidad Gestora, y de BNP PARIBAS S.A., SICURSAL EN ESPAÑA, como entidad Depositaria, la fusión por absorción de SABADELL HORIZONTE 06 2025, FI (inscrito en el correspondiente registro de la CNMV con el número 5886), por SABADELL RENDIMIENTO, FI (inscrito en el correspondiente registro de la CNMV con el número 21451, 03/04/2025: Con fecha 2 de abril de 2025, se ha formalizado mediante contrato privado la fusión por absorción de SABADELL RENDIMIENTO, FI (Fondo absorbente) y SABADELL GARANTÍA FIJA 20, FI (Fondo absorbido), una vez aprobados los correspondientes Estados Financieros a fecha 1 de abril de 2025, por la Sociedad Gestora y la Entidad Depositaria. Las ecuaciones de canje definitivas, calculadas de acuerdo con los estados financieros de 1 de abril de 2025, son las siguientes: Una participación de SABADELL GARANTÍA FIJA 20, FI equivale al siguiente número de participaciones de la correspondiente clase de SABADELL RENDIMIENTO, FI que se asigne como clase absorbente: 1.07432031 participaciones de la clase Base de SABADELL RENDIMIENTO, FI 1.06111090 participaciones de la clase Plus de SABADELL RENDIMIENTO, FI 1.04828448 participaciones de la clase Premier de SABADELL RENDIMIENTO, FI 1.04478844 participaciones de la clase Cartera de SABADELL RENDIMIENTO, FI 1.06709496 participaciones de la clase Pyme de SABADELL RENDIMIENTO, FI 1.06110828 participaciones de la clase Empresa de SABADELL RENDIMIENTO, FI 1.04208282 participaciones de la clase Canalizador de SABADELL RENDIMIENTO, FI 1.03571993 participaciones de la clase Superior de SABADELL RENDIMIENTO, FI 0.96427498 participaciones de la clase Z de SABADELL RENDIMIENTO, FI El criterio de asignación a la clase absorbente de SABADELL RENDIMIENTO, FI de la posición mantenida por cada uno de los participes en el Fondo absorbido, ha sido el siguiente: En el caso de personas físicas, las posiciones suscritas se han asignado a aquella clase de participaciones Base, Plus o Premier más favorable al interés del partícipe, siempre en función del importe de inversión mínima inicial exigido en las distintas clases del Fondo absorbente y de la posición mantenida por el partícipe en el Fondo absorbido el día anterior a la fecha de ejecución de la fusión. En el caso de personas jurídicas, las posiciones suscritas se han asignado a aquella clase de participaciones Base, Plus, Premier, Pyme o Empresa más favorable al interés del partícipe, siempre en función del importe de inversión mínima inicial exigido en las distintas clases del Fondo absorbente y de la posición mantenida por el partícipe en el Fondo absorbido el día anterior a la fecha de ejecución de la fusión. 03/02/2025 Conociendo que la media diaria del cierre oficial del índice EUR Swap 1 año durante los últimos 10 días hábiles del mes de enero de 2025 ha sido 2,455% anual, se informa que se mantienen las comisiones aplicables a las distintas clases de participaciones de SABADELL RENDIMIENTO, FI en los mismos niveles que en el semestre anterior, durante el periodo comprendido entre el 1 de febrero de 2025 y el 31 de julio de 2025: Clase Comisión de gestión anual sobre el patrimonio Comisión de depositaria anual sobre el patrimonio BASE 0,85% 0,05% PLUS 0,55% 0,05% PREMIER 0,30% 0,02% CARTERA 0,25% 0,02% PYME 0,70% 0,05% EMPRESA 0,55% 0,05% CANALIZADOR 0,25% 0,02% SUPERIOR 0,27% 0,02% Z 0,10% 0,02% 02/24/01/2025 La CNMV ha resuelto: Autorizar, a solicitud de SABADELL ASSET MANAGEMENT, S.A., S.G.I.I.C., como entidad Gestora, y de BNP PARIBAS S.A., SICURSAL EN ESPAÑA, como entidad Depositaria, la fusión por absorción de SABADELL GARANTÍA FIJA 20, FI (inscrito en el correspondiente registro de la CNMV con el número 5724), por SABADELL RENDIMIENTO, FI (inscrito en el correspondiente registro de la CNMV con el número 21451). 13/01/2025 Con fecha 10 de enero de 2025, se ha formalizado mediante contrato privado la fusión por absorción de SABADELL RENDIMIENTO, FI (Fondo absorbente), SABADELL GARANTÍA EXTRA 25, FI, SABADELL GARANTÍA EXTRA 26, FI y SABADELL GARANTÍA EXTRA 32, FI (Fondos absorbidos), una vez aprobados los correspondientes Estados Financieros a fecha 9 de enero de 2025, por la Sociedad Gestora y la Entidad Depositaria. Las ecuaciones de canje definitivas, calculadas de acuerdo con los estados financieros de 9 de enero de 2025, son las siguientes: Una participación de SABADELL GARANTÍA EXTRA 25, FI equivale al siguiente número de participaciones de la correspondiente clase de SABADELL RENDIMIENTO, FI que se asigne como clase absorbente: 1.0382573 participaciones de la clase Base de SABADELL RENDIMIENTO, FI 1.09098867 participaciones de la clase Plus de SABADELL RENDIMIENTO, FI 1.07847937 participaciones de la clase Premier de SABADELL RENDIMIENTO, FI 1.07500326 participaciones de la clase Cartera de SABADELL RENDIMIENTO, FI 1.09671152 participaciones de la clase Pyme de SABADELL RENDIMIENTO, FI 1.09098598 participaciones de la clase Empresa de SABADELL RENDIMIENTO, FI 1.07221936 participaciones de la clase Canalizador de SABADELL RENDIMIENTO, FI 1.06562474 participaciones de la clase Superior de SABADELL RENDIMIENTO, FI 0.99249595 participaciones de la clase Z de SABADELL RENDIMIENTO, FI Una participación de SABADELL GARANTÍA EXTRA 26, FI equivale al siguiente número de participaciones de la correspondiente clase de SABADELL RENDIMIENTO, FI que se asigne como clase absorbente: 1.0824666 participaciones de la clase Base de SABADELL RENDIMIENTO, FI 1.08547449 participaciones de la clase Plus de SABADELL RENDIMIENTO, FI 1.07302841 participaciones de la clase Premier de SABADELL RENDIMIENTO, FI

SABADELL RENDIMIENTO, F.I.

1.06956987 participaciones de la clase Cartera de SABADELL RENDIMIENTO, F.I.09122811 participaciones de la clase Pyme de SABADELL RENDIMIENTO, F.I.1.08547181 participaciones de la clase Empresa de SABADELL RENDIMIENTO, F.I.1.06680024 participaciones de la clase Canalizador de SABADELL RENDIMIENTO, F.I.1.06023875 participaciones de la clase Superior de SABADELL RENDIMIENTO, F.I.0.98747957 participaciones de la clase Z de SABADELL RENDIMIENTO, F.I. Una participación de SABADELL GARANTÍA EXTRA 32, F.I. equivale al siguiente número de participaciones de la correspondiente clase de SABADELL RENDIMIENTO, F.I. que se asigne como clase absorbente: 1.19838175 participaciones de la clase Base de SABADELL RENDIMIENTO, F.I.1.18444504 participaciones de la clase Plus de SABADELL RENDIMIENTO, F.I.1.17086417 participaciones de la clase Premier de SABADELL RENDIMIENTO, F.I.1.16709029 participaciones de la clase Cartera de SABADELL RENDIMIENTO, F.I.1.19072326 participaciones de la clase Pyme de SABADELL RENDIMIENTO, F.I.1.18444212 participaciones de la clase Empresa de SABADELL RENDIMIENTO, F.I.1.16406813 participaciones de la clase Canalizador de SABADELL RENDIMIENTO, F.I.1.15690838 participaciones de la clase Superior de SABADELL RENDIMIENTO, F.I.1.07751522 participaciones de la clase Z de SABADELL RENDIMIENTO, F.I. El criterio de asignación a las distintas clases de SABADELL RENDIMIENTO, F.I. de la posición mantenida por cada uno de los participantes en los Fondos absorbidos ha sido el siguiente: En el caso de personas físicas, las posiciones suscritas se han asignado a aquella clase de participaciones Base, Plus o Premier más favorable al interés del participante, siempre en función del importe de inversión mínima inicial exigido en las distintas clases del Fondo absorbente y de la posición mantenida por el participante en el Fondo absorbido el día anterior a la fecha de ejecución de la fusión. En el caso de personas jurídicas, las posiciones suscritas se han asignado a aquella clase de participaciones Base, Plus, Premier, Pyme o Empresa, más favorable al interés del participante, siempre en función del importe de inversión mínima inicial exigido en las distintas clases del Fondo absorbente y de la posición mantenida por el participante en el Fondo absorbido el día anterior a la fecha de ejecución de la fusión.

6. Operaciones vinculadas y otras informaciones

	Sí	No
a. Partícipes significativos en el patrimonio del fondo (porcentaje superior al 20%)		X
b. Modificaciones de escasa relevancia en el Reglamento		X
c. Gestora y depositario son el mismo grupo (según artículo 4 de la LMV)		X
d. Se han realizado operaciones de adquisición y venta de valores en los que el depositario ha actuado como vendedor o comprador, respectivamente		X
e. Se han adquirido valores o instrumentos financieros emitidos o avalados por alguna entidad del grupo de la gestora o depositario, o alguno de éstos ha actuado como colocador, asegurador, director o asesor, o se han prestado valores a entidades vinculadas	X	
f. Se han adquirido valores o instrumentos financieros cuya contrapartida ha sido una entidad del grupo de la gestora o depositario, u otra IIC gestionada por la misma gestora u otra gestora del grupo		X
g. Se han percibido ingresos por entidades del grupo de la gestora que tienen como origen comisiones o gastos satisfechos por la IIC		X
h. Otras informaciones u operaciones vinculadas	X	

7. Anexo explicativo de operaciones vinculadas y otras informaciones

El Fondo ha realizado operaciones de adquisición de valores o instrumentos financieros emitidos o avalados por alguna entidad del grupo de Crédit Agricole, S.A., o en los que alguna entidad del grupo de Crédit Agricole, S.A. ha actuado como colocador, asegurador, director o asesor por importe de 134.476.523,00 euros, equivalentes a un 3,44% del patrimonio medio del Fondo.

El Fondo ha realizado operaciones de adquisición de valores o instrumentos financieros emitidos o avalados por alguna entidad del grupo de BNP Paribas, S.A., o en los que alguna entidad del grupo de BNP Paribas, S.A., ha actuado como colocador, asegurador, director o asesor por importe de 123.577.407,99 euros, equivalentes a un 3,07% del patrimonio medio del Fondo.

El volumen agregado de las operaciones en las que entidades del grupo de BNP Paribas, S.A. han actuado como intermediarios durante el período ha ascendido a 34.600.000,00 euros, habiendo percibido dichas entidades 121,30 euros durante el período, equivalentes a un 0,00% del patrimonio medio del Fondo, como contraprestación por los servicios de intermediación prestados.

Las entidades del grupo de BNP Paribas S.A. han percibido comisiones satisfechas por el Fondo en concepto de liquidación de transacciones por importe de 192,58 euros, equivalentes a un 0,00% del patrimonio medio del Fondo.

El Fondo ha realizado operaciones de adquisición de valores o instrumentos financieros emitidos o avalados por alguna entidad del grupo Banco de Sabadell, S.A., o en los que alguna entidad del grupo de Banco de Sabadell, S.A. ha actuado como colocador, asegurador, director o asesor por importe de 54.349.507,00 euros, equivalentes a un 1,35% del patrimonio medio del Fondo.

El Fondo puede realizar operaciones de compraventa de activos o valores negociados en mercados secundarios oficiales, incluso aquellos emitidos o avalados por entidades del grupo de Crédit Agricole, S.A. y/o del grupo BNP Paribas, S.A., operaciones de compraventa de divisa, así como operaciones de compraventa de títulos de deuda pública con pacto de recompra en las que actúen como intermediarios o liquidadores entidades del grupo de Crédit Agricole, S.A. y/o del grupo de BNP Paribas, S.A. Esta Sociedad Gestora verifica que dichas operaciones se realicen a precios y condiciones de mercado.

La remuneración de las cuentas y depósitos del Fondo en la entidad depositaria se realiza a precios y condiciones de mercado.

Puede consultar las últimas cuentas anuales auditadas de este Fondo por medios telemáticos en www.sabadellassetmanagement.com.

8. Información y advertencias a instancia de la CNMV

No aplicable.

9. Anexo explicativo del informe periódico

1. SITUACIÓN DE LOS MERCADOS Y EVOLUCIÓN DEL FONDO

a) Visión de la gestora/sociedad sobre la situación de los mercados

El inicio del primer semestre de 2025 fue positivo para la mayoría de las clases de activos, con la excepción de la bolsa de los Estados Unidos, que registró su peor trimestre desde el año 2022, con unos mercados que se vieron impactados por el anuncio de aplicación de aranceles por parte de la administración Trump, la irrupción en el mercado de DeepSeek y los paquetes de estímulo fiscal anunciados por Alemania y por el conjunto de la Unión Europea. Ya en el segundo trimestre, los resultados empresariales fueron mejores de lo esperado por el consenso, la fortaleza de los datos económicos publicados en Estados Unidos y una inflación más persistente, provocó que las principales bolsas en general corrigieran durante el pasado mes de abril. Desde entonces, las principales bolsas han recuperado con fuerza, principalmente la estadounidense, apoyada también por la debilidad del dólar respecto al resto de divisas de referencia. En cuanto a los tipos de interés, mientras que en la euro zona el Banco Central Europeo realizó cuatro bajadas de un 0,25% cada una, la Reserva Federal se mantuvo sin cambios por las preocupaciones acerca del crecimiento económico en los Estados Unidos y el posible impacto que las políticas arancelarias puedan tener en términos de inflación. En cuanto a las políticas monetarias, el Banco Central Europeo bajó los tipos de interés en cuatro ocasiones para dejarlos en el 2% desde el 3%. En los Estados Unidos, la Reserva Federal mantuvo los tipos de interés sin cambios en el 4,5% durante el primer semestre del año. En este sentido, en su reunión de junio indicó que que se encuentran en una posición de espera para evaluar el impacto de los aranceles en los precios. En el lado europeo, el banco central reconoció que su política monetaria se está volviendo menos restrictiva, reduciendo los costes financieros para las empresas y los particulares, aunque se mantienen vigilantes respecto a las tensiones comerciales, mencionando que los aranceles impuestos a las importaciones europeas por parte de los Estados Unidos pueden penalizar el crecimiento económico. En el lado estadounidense, los tipos de interés en los plazos medios cayeron, mientras que en la euro zona tuvimos un movimiento de empujamiento de la curva: los tipos de los plazos cortos cayeron y en los plazos intermedios y largos subieron. En el mercado de bonos corporativos, los diferenciales de crédito han crecido durante el período. En los mercados de divisas, el dólar estadounidense registró un primer semestre del año negativo, colizando la incertidumbre de las políticas comerciales y el impacto que puedan tener en el crecimiento económico, así como la preocupación por los posibles incrementos del déficit fiscal y el posterior incremento de deuda como consecuencia de las políticas económicas de la administración Trump. Tras el movimiento de salida de los inversores de los activos denominados en dólares, el Dollar Index cayó un 10,7% en el primer semestre del año, concentrando su mayor caída en el mes de abril (-4,5%). Respecto al movimiento del euro durante el semestre respecto a las principales divisas, se ha apreciado contra el dólar estadounidense (+13,7%), la libra británica (+3,8%) y el yen japonés (+4,2%). En los mercados emergentes, la renta variable ha registrado rentabilidades positivas durante el semestre. Durante el semestre y tras un mes de abril con gran volatilidad tras el "Día de la liberación" en el que Donald Trump anunció una serie de políticas arancelarias a nivel global, los activos de los mercados emergentes subieron en medio de mejores datos económicos, una mejora de las esperanzas de acuerdos comerciales y una extensión temporal

de los aranceles por parte de la administración estadounidense. En cuanto a la evolución del mercado, los mercados emergentes experimentaron un semestre positivo, con el índice MSCI EM subiendo un +13,70% en términos de rentabilidad total en dólares estadounidenses, impulsado tanto por la región latinoamericana como la asiática. Los fundamentos económicos siguen siendo favorables para los países emergentes en términos generales, ya que creemos que muchos países mantienen la flexibilidad necesaria para compensar cualquier posible impacto arancelario mediante estímulos monetarios y/o fiscales. En términos generales, las bolsas han tenido un comportamiento positivo durante el primer semestre del año, con las bolsas europeas registrando rentabilidades superiores a la bolsa estadounidense. En este sentido, en el lado europeo, las valoraciones relativamente reducidas, los anuncios de medidas de estímulo fiscal tanto por parte de Alemania como por el conjunto de Europa y un entorno de tipos de interés a la baja, ha provocado subidas por parte de los principales índices: el índice MSCI Europe terminó el semestre con una subida del +6,45%. Por países, destacan el Ibox 35 con un +21,28%, el Dax alemán con un +20,9% o el FTSE italiano con un +16,40%. Al otro lado del Atlántico, los mercados de renta variable de los Estados Unidos tuvieron un semestre positivo, con el S&P500 subiendo un +5,50%, impulsado una vez más por las grandes compañías tecnológicas, así como por aquellos sectores que puedan resultar beneficiados por la depreciación del dólar. A pesar de estas importantes subidas, esta tendencia podría continuar dependiendo de las guías que puedan dar las compañías en sus presentaciones de resultados, la evolución de los datos económicos y el flujo de noticias relacionado con las políticas arancelarias por parte de la administración Trump. Pensamos que las condiciones macroeconómicas de las principales economías del mundo, la liquidez de los mercados y los crecimientos económicos esperados son razonablemente favorables para los activos de riesgo. Las perspectivas de beneficios empresariales también son relativamente buenas, aunque el segundo semestre del año podría poner a prueba si las empresas son capaces de trasladar los costes cada vez más elevados a los consumidores. En renta fija, pensamos que el empujamiento de la curva sigue ofreciendo oportunidades. Por regiones, en los Estados Unidos mantenemos la neutralidad, y bajamos a neutral la posición de duración en Europa. En el lado del crédito, pensamos que los rendimientos siguen siendo atractivos. En bolsas, las valoraciones de la bolsa estadounidense han alcanzado de nuevo niveles elevados, hecho que nos hace tener una posición de cierta cautela en la región. Pensamos que existen oportunidades en compañías de pequeña y mediana capitalización en Europa y Japón, segmentos que se encuentran relativamente aislados de las tensiones comerciales globales.

b) Decisiones generales de inversión adoptadas

Durante el semestre el Fondo ha gestionado activamente y de forma dinámica su exposición, tanto sectorialmente como a nivel de títulos individuales. Se han realizado mayoritariamente compras, incluido bonos en primario y en menor medida ventas de bonos corporativos y financieros de cupón fijo y variable. Se han realizado ventas de futuros del dos años alemán así como swaps de tipos de interés como cobertura de tipos de interés, reduciendo la duración de la cartera.

c) Índice de referencia

No aplica.

d) Evolución del Patrimonio, partícipes, rentabilidad y gastos de la IIC

El patrimonio sube desde 3.447.914.133,68 euros hasta 4.348.747.233,01 euros, es decir un 26,13%. El número de partícipes sube desde 40.261 unidades hasta 52.505 unidades. La rentabilidad en el semestre ha sido de un 1,19% para la clase base, un 1,34% para la clase plus, un 1,48% para la clase premier, un 1,50% para la clase cartera, un 1,26% para la clase pyme, un 1,34% para la clase empresa, un 1,50% para la clase canalizador, un 1,49% para la clase superior y un 1,58% para la clase Z. La referida rentabilidad obtenida es neta de unos gastos que han supuesto una carga del 0,45% para la clase base, un 0,30% para la clase plus, un 0,16% para la clase premier, un 0,13% para la clase cartera, un 0,37% para la clase pyme, un 0,30% para la clase empresa, un 0,13% para la clase canalizador, un 0,14% para la clase superior y un 0,06% para la clase Z sobre el patrimonio medio.

e) Rendimiento del fondo en comparación con el resto de fondos de la gestora

Durante este período la rentabilidad del Fondo ha sido de un 1,19%, inferior a la rentabilidad media ponderada del total de Fondos gestionados por Sabadell Asset Management y ha sido inferior a 1,39% que se hubiera obtenido al invertir en Letras del Tesoro a 1 año. La rentabilidad del Fondo ha sido superior a la de los mercados hacia los que orienta sus inversiones.

2. INFORMACIÓN SOBRE LAS INVERSIONES

a) Inversiones concretas realizadas durante el período

Durante el semestre se han realizado mayoritariamente compras de bonos financieros y corporativos de cupón fijo y variable. Destacamos la participación en el mercado primario, especialmente en bonos de cupón variable a corto plazo en el primer trimestre. A pesar de haber aumentado las coberturas de tipos de interés durante el período, el Fondo ha incrementado sensiblemente su duración para situarla cerca de medio año. Del mismo modo, se ha aumentado también la vida media de la cartera para situarla alrededor del año. Durante el semestre se incrementó también de manera sustancial el nivel de riesgo de la Renta Fija Privada en cartera. El fondo está sobreponderado en Renta Fija Privada, en especial en el sector financiero, cuya sobreponderación ha reducido durante el semestre y en menor medida en el de autos y utilities. A nivel geográfico, las principales exposiciones son Francia, Estados Unidos e Italia, habiéndose reducido algo la primera y aumentado las siguientes. El buen comportamiento de los diferenciales de crédito junto con las coberturas de tipos de interés, han hecho que la rentabilidad del Fondo haya sido superior a la de los mercados hacia los que orienta sus inversiones durante el semestre. Los activos que más han contribuido a la rentabilidad del Fondo en el período han sido: BO.BVIA FFF 10/5/26(C5/25) (0.0116%); BO.MORGAN ST FFF 10/5/26(C5/25) (0.0161%); OB.BANK OF AMERIC FFF 10/5/26(C5/25) (0.0161%); OB.CRED AGR FFF 10/5/26(C4/26) (0.0161%); BO.UNICREDIT SPA 05/26(C4/25) (0.0161%). Los activos que menos han contribuido a la rentabilidad del Fondo en el período han sido: FUTURO EURO SCHAZT 2YR 6% VT.06/09/24 (-0.0181%); FUTURO EURO SCHAZT 2YR 6% VT.06/12/24 (-0.0089%); IRS EURIBOR 6M VT.06/08/2025(PAGO) (-0.0011%); OB.BMW FINANCE NV 0,75% VT.12/07/2024 (0.0006%); OB.BCPE SA 1% VT.15/07/2024 (0.0006%).

b) Operativa de préstamo de valores

No aplica.

c) Operativa en derivados y adquisición temporal de activos

A lo largo del semestre, el Fondo ha operado en los siguientes instrumentos derivados: futuros sobre el bono alemán a dos años (Euro-Schatz Future) y swaps de tipos de interés (IRS EURIBOR 6M). El objetivo de todas las posiciones en derivados es, por un lado, la inversión complementaria a las posiciones de contado permitiendo una mayor flexibilidad en la gestión de la cartera, y por otro, la gestión activa, tanto al alza como a la baja, de las expectativas sobre los mercados. El nivel de exposición en derivados se ha movido entre el 00,34% y el 23,15%.

d) Otra información sobre inversiones

A la fecha de referencia 30/06/2025, el Fondo mantiene una cartera de activos de renta fija con una vida media de 0,846 años y con una TIR media bruta (esto es sin descontar los gastos y comisiones imputables al FI) a precios de mercado de 2,29%. No existirá predeterminación en cuanto a la calificación crediticia por las distintas agencias especializadas en la selección de inversiones de renta fija. El Fondo podría invertir hasta el 100% en emisiones de renta fija con una calificación crediticia inferior a investment grade. El nivel de inversión en este tipo de activos es de un 0% a cierre del período.

3. EVOLUCIÓN DEL OBJETIVO CONCRETO DE RENTABILIDAD

No aplica.

4. RIESGO ASUMIDO POR EL FONDO

El Fondo ha aumentado ligeramente los niveles de riesgo acumulados respecto al semestre anterior, tal y como reflejan los datos de volatilidad detallados en el informe, debido principalmente al incremento de los niveles de riesgo de los mercados hacia los que orienta sus inversiones. En este sentido, el Fondo ha experimentado durante el semestre una volatilidad del 0,24% frente a la volatilidad del 0,42% de la Letra del Tesoro a 1 año.

5. EJERCICIO DERECHOS POLÍTICOS

No aplica.

6. INFORMACIÓN Y ADVERTENCIAS CNMV

A cierre del período, un 7,92% del patrimonio del Fondo está invertido en activos que presentan menores niveles de liquidez.

7. ENTIDADES BENEFICIARIAS DEL FONDO SOLIDARIO E IMPORTE CEDIDO A LAS MISMAS

No aplica.

8. COSTES DERIVADOS DEL SERVICIO DE ANÁLISIS

No aplica.

9. COMPARTIMENTOS DE PROPÓSITO ESPECIAL (SIDE POCKETS)

No aplica.

10. PERSPECTIVAS DE MERCADO Y ACTUACIÓN PREVISIBLE DEL FONDO

El Fondo se gestionará de forma dinámica y proactiva para aprovechar los movimientos de mercado, con la finalidad de alcanzar una revalorización a largo plazo representativa de la alcanzada por los fondos adscritos a la categoría "EAA Fund EUR Ultra Short-Term Bond" según establezca, en cada momento, MorningStar.

10. Información sobre la política de remuneración

Esta información aparecerá cumplimentada en el informe anual.

11. Información sobre las operaciones de financiación de valores, reutilización de las garantías y swaps de rendimiento total (Reglamento UE 2015/2365)

El fondo no ha realizado durante el período operaciones de financiación de valores, reutilización de garantías o swaps de rendimiento total.