

# INVERSIONES HERRERO, S.A., S.I.C.A.V.

Nº registro CNMV: 2.283

Fecha de registro: 19/04/2002

Gestora: BANSABADELL INVERSIÓN, S.A., S.G.I.I.C. SOCIEDAD UNIPERSONAL

Depositario: BNP PARIBAS S.A. - SUCURSAL EN ESPAÑA

Grupo Gestora: BANCO DE SABADELL, S.A.

Grupo Depositario: BNP PARIBAS

Auditor: DELOITTE, S.L.

Rating del depositario: A+ (Standard & Poor's)

Existe a disposición de los accionistas un informe completo, que contiene el detalle de la cartera de inversiones y que puede solicitarse gratuitamente en el domicilio de la Sociedad Gestora, o mediante correo electrónico en [gestora@sabadellurquijo.com](mailto:gestora@sabadellurquijo.com), pudiendo ser consultados en los Registros de la CNMV, y por medios telemáticos en [www.urquijogestion.com](http://www.urquijogestion.com).

La Sociedad de Inversión o, en su caso, la Entidad Gestora atenderá las consultas de los clientes, relacionadas con las IIC gestionadas en:

- Dirección: Calle Serrano, 71, 1ª planta - 28006 Madrid. Teléfono: 963 085 000
- Correo electrónico: [gestora@sabadellurquijo.com](mailto:gestora@sabadellurquijo.com)

Asimismo cuenta con un departamento o servicio de atención al cliente encargado de resolver las quejas y reclamaciones. La CNMV también pone a su disposición la Oficina de Atención al Inversor (902 149 200, e-mail: [inversores@cnmv.es](mailto:inversores@cnmv.es)).

## INFORMACIÓN DE LA S.I.C.A.V.

### 1. Política de inversión y divisa de denominación

#### CATEGORÍA

Tipo de sociedad: sociedad que invierte más del 10% en otros fondos y/o sociedades. Vocación Inversora: Global. Perfil de Riesgo: 3, en un escala del 1 al 7.

La sociedad cotiza en el Mercado Alternativo Bursátil.

#### DESCRIPCIÓN GENERAL

La SICAV podrá invertir entre un 0% y el 100% de su patrimonio en IIC financieras que sean activo apto, armonizadas o no, pertenecientes o no al grupo de la Gestora. Se podrá invertir, de manera directa o indirecta a través de IIC, en activos de renta variable, renta fija u otros activos permitidos por la normativa vigente, sin predeterminación en cuanto a los porcentajes de exposición en cada clase de activo, pudiendo estar la totalidad de su exposición en cualquiera de ellos. Dentro de la renta fija se incluyen depósitos e instrumentos del mercado monetario no cotizados, que sean líquidos. No existe objetivo predeterminado ni límites máximos en lo que se refiere a la distribución de activos por tipo de emisor (público o privado), ni por rating de emisión/emisor, ni duración, ni por capitalización bursátil, ni por divisa, ni por sector económico, ni por países. Se podrá invertir en países emergentes. La exposición al riesgo de divisa puede alcanzar el 100% de la exposición total. Podrán incluso tomarse posiciones cortas para aprovechar una eventual tendencia bajista en algún mercado. La SICAV no tiene ningún índice de referencia en su gestión.

#### OPERATIVA EN INSTRUMENTOS DERIVADOS

La IIC ha realizado operaciones en instrumentos derivados con la finalidad de inversión para gestionar de un modo más eficaz la cartera. La metodología aplicada para calcular la exposición total al riesgo de mercado es el método de compromiso. Una información más detallada sobre la política de inversión del Fondo se puede encontrar en su folleto informativo.

#### DIVISA DE DENOMINACIÓN

EUR.

### 2. Datos económicos

#### 2.1. Datos generales

Cuando no exista información disponible las correspondientes celdas aparecerán en blanco.

	Periodo actual	Periodo anterior
N.º de acciones en circulación	184.737,00	187.481,00
N.º de accionistas	797	810
Dividendos brutos distribuidos por acción (EUR)		

Fecha	Patrimonio fin de periodo (miles de euros)	Valor liquidativo (euros)		
		Fin del periodo	Mínimo	Máximo
Periodo del Informe	14.056	76,0865	62,9095	76,2304
2024	13.099	68,4068	60,5055	69,2238
2023	11.786	61,2171	55,3218	61,2183
2022	11.359	55,3230	53,6075	62,2573

Comisiones aplicadas en el periodo, sobre el patrimonio medio	% efectivamente cobrado						Base de cálculo	Sistema de imputación
	Periodo			Acumulada				
	s/patrimonio	s/resultados	Total	s/patrimonio	s/resultados	Total		
Comisión de gestión	0,33	0,00	0,33	0,62	0,00	0,62	Patrimonio	A la SICAV

Comisiones aplicadas en el periodo, sobre el patrimonio medio	% efectivamente cobrado		Base de cálculo
	Periodo	Acumulada	
Comisión de depositario	0,05	0,10	Patrimonio

	Periodo actual	Periodo anterior	Año actual	Año t-1
Índice de rotación de la cartera	0,26	0,48	0,74	0,00
Rentabilidad media de la liquidez (% anualizado)	1,46	1,84	1,65	2,94

# INVERSIONES HERRERO, S.A., S.I.C.A.V.

## 2.2. Comportamiento de la sociedad

Cuando no exista información disponible las correspondientes celdas aparecerán en blanco.

### RENTABILIDAD (% SIN ANUALIZAR)

Acumulado año t-actual	Trimestral				Anual			
	Último trim. (0)	Trim-1	Trim-2	Trim-3	Año t-1	Año t-2	Año t-3	Año t-5
	11,23	2,50	5,74	3,45	-0,80	11,75	10,65	-10,60

### GASTOS (% S/PATRIMONIO MEDIO)

Ratio total de gastos	Acumulado año t-actual	Trimestral				Anual			
	Último trim. (0)	Trim-1	Trim-2	Trim-3	Año t-1	Año t-2	Año t-3	Año t-5	
	1,27	0,25	0,32	0,32	0,39	1,20	1,36	1,61	1,37

Incluye todos los gastos directos soportados en el periodo de referencia: comisión de gestión sobre patrimonio, comisión de depositario, auditoría, servicios bancarios (salvo gastos de financiación) y resto de gastos de gestión corriente, en términos de porcentaje sobre patrimonio medio del periodo. En el caso de fondos/compartimentos que invierten más de un 10% de su patrimonio en otras IIC se incluyen también los gastos soportados indirectamente, derivados de esas inversiones que incluyen las comisiones de suscripción y de reembolso. Este ratio no incluye la comisión de gestión sobre resultados ni los costes de transacción por la compraventa de valores. En el caso de inversiones en IIC que no calculan su ratio de gastos, éste se ha estimado para incorporarlo en el ratio de gastos sintético.

## EVOLUCIÓN DEL VALOR LIQUIDATIVO ÚLTIMOS 5 AÑOS

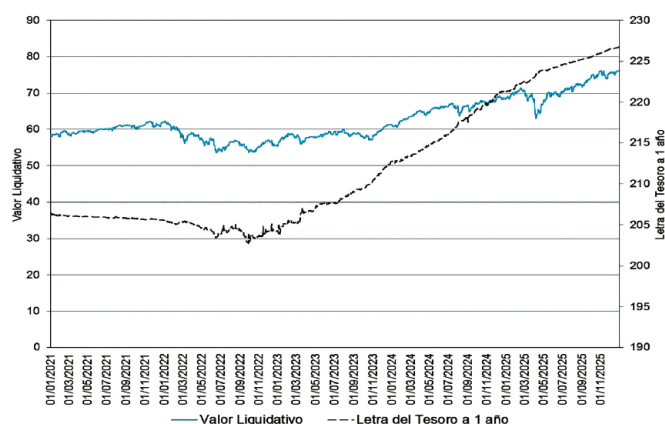

## RENTABILIDAD SEMESTRAL DE LOS ÚLTIMOS 5 AÑOS

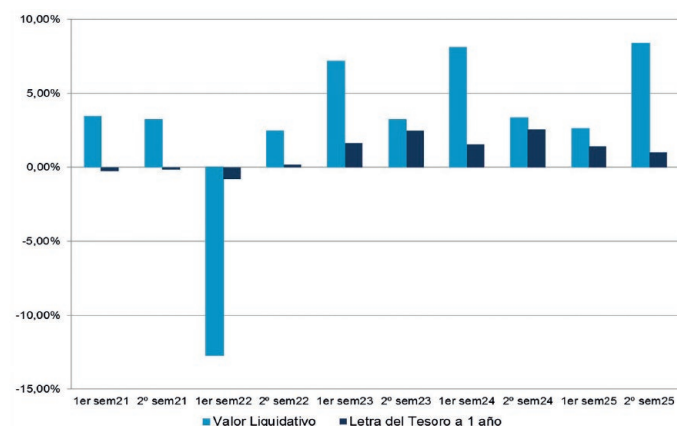

## 2.3. Distribución del patrimonio al cierre del periodo (importes en miles de EUR)

	Fin periodo actual		Fin periodo anterior	
	Importe	% sobre patrimonio	Importe	% sobre patrimonio
(+) INVERSIONES FINANCIERAS	13.694	97,42	13.036	99,05
· Cartera interior	262	1,86	319	2,42
· Cartera exterior	13.400	95,33	12.675	96,31
· Intereses de la cartera de inversión	32	0,23	42	0,32
· Inversiones dudosas, morosas o en litigio	0	0,00	0	0,00
(+) LIQUIDEZ (TESORERÍA)	305	2,17	66	0,50
(±) RESTO	57	0,41	59	0,45
<b>TOTAL PATRIMONIO</b>	<b>14.056</b>	<b>100,00</b>	<b>13.161</b>	<b>100,00</b>

## 2.4. Estado de variación patrimonial

	% sobre patrimonio medio			% variación respecto fin periodo anterior
	Variación del periodo actual	Variación del periodo anterior	Variación acumulada anual	
<b>PATRIMONIO FIN PERIODO ANTERIOR (miles de EUR)</b>	<b>13.161</b>	<b>13.099</b>	<b>13.099</b>	
± Compra/venta de acciones (neto)	-1,48	-2,12	-3,58	-26,91
- Dividendos a cuenta brutos distribuidos	0,00	0,00	0,00	0,00
± Rendimientos netos	8,02	2,59	10,74	224,21
(+) Rendimientos de gestión	8,62	3,26	12,00	176,18
+ Intereses	0,29	0,31	0,59	-1,72
+ Dividendos	0,35	0,63	0,97	-42,23
± Resultados en renta fija (realizadas o no)	-0,08	0,14	0,06	-157,50
± Resultados en renta variable (realizadas o no)	6,87	-0,62	6,42	-1.259,67
± Resultados en depósitos (realizadas o no)	0,00	0,00	0,00	0,00
± Resultados en derivados (realizadas o no)	-0,09	1,10	0,98	-108,44
± Resultados en IIC (realizadas o no)	1,27	1,78	3,04	-25,28
± Otros resultados	0,00	-0,06	-0,06	-99,93
± Otros rendimientos	0,01	-0,01	0,00	-233,43
(-) Gastos repercutidos	-0,59	-0,67	-1,26	-8,24
- Comisión de sociedad gestora	-0,33	-0,29	-0,62	17,47
- Comisión de depositario	-0,05	-0,05	-0,10	6,42
- Gastos por servicios exteriores	-0,03	-0,05	-0,08	-31,90
- Otros gastos de gestión corriente	-0,10	-0,26	-0,36	-59,12
- Otros gastos repercutidos	-0,08	-0,03	-0,11	222,91
(+) Ingresos	0,00	0,00	0,00	0,00
+ Comisiones de descuento a favor de la IIC	0,00	0,00	0,00	0,00
+ Comisiones retrocedidas	0,00	0,00	0,00	0,00
+ Otros ingresos	0,00	0,00	0,00	0,00
± Revalorización inmuebles uso propio y resultados por enajenación inmovilizado	0,00	0,00	0,00	0,00
<b>PATRIMONIO FIN PERIODO ACTUAL (miles de EUR)</b>	<b>14.056</b>	<b>13.161</b>	<b>14.056</b>	

### 3. Inversiones financieras

#### 3.1. Inversiones financieras a valor estimado de realización (en miles de EUR) y en porcentaje sobre el patrimonio, al cierre del periodo

Descripción de la inversión y emisor	Divisa	Periodo actual		Periodo anterior	
		Valor de mercado	%	Valor de mercado	%
<b>CARTERA INTERIOR</b>					
TOTAL DEUDA PÚBLICA COTIZADA MÁS DE 1 AÑO	EUR	85	0,61	176	1,34
TOTAL RENTA FIJA COTIZADA	EUR	85	0,61	176	1,34
TOTAL RENTA FIJA	EUR	85	0,61	176	1,34
TOTAL RV COTIZADA	EUR	177	1,26	142	1,08
TOTAL RENTA VARIABLE	EUR	177	1,26	142	1,08
TOTAL INVERSIONES FINANCIERAS INTERIOR	EUR	262	1,87	318	2,42
<b>CARTERA EXTERIOR</b>					
TOTAL DEUDA PÚBLICA COTIZADA MÁS DE 1 AÑO	EUR	197	1,41	119	0,91
TOTAL RENTA FIJA PRIVADA COTIZADA MÁS DE 1 AÑO	EUR	2.221	15,81	2.327	17,68
TOTAL RENTA FIJA COTIZADA	EUR	2.418	17,21	2.447	18,59
TOTAL RENTA FIJA	EUR	2.418	17,21	2.447	18,59
TOTAL RV COTIZADA	EUR	6.159	43,81	5.336	40,54
TOTAL RENTA VARIABLE	EUR	6.159	43,82	5.336	40,55
TOTAL IIC	EUR	4.823	34,31	4.884	37,11
TOTAL INVERSIONES FINANCIERAS EXTERIOR	EUR	13.401	95,34	12.669	96,26
TOTAL INVERSIONES FINANCIERAS	EUR	13.663	97,20	12.988	98,68

#### 3.2. Distribución de las inversiones financieras, al cierre del periodo

Distribución inversiones financieras por tipo de activo

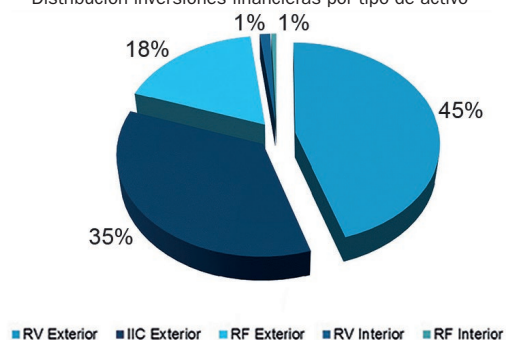

#### 3.3. Operativa en derivados. Resumen de las posiciones abiertas al cierre del periodo (importes en miles de EUR)

Instrumento	Importe nominal comprometido	Objetivo de la inversión
TOTAL DERECHOS	0	
EURO STOXX 50 INDEX	C/ FUTURO EUROSOTXX50 VT.20/03/26	405
Total Subyacente renta variable		405
CURRENCY (EURO/USD)	C/ FUTURO MINI EURO/ USD VT.16/03/26	1.000
Total Subyacente Tipo Cambio		1.000
TOTAL OBLIGACIONES		1.405

### 4. Hechos relevantes

	Sí	No
a. Suspensión temporal de la negociación de acciones		X
b. Reanudación de la negociación de acciones		X
c. Reducción significativa de capital en circulación		X
d. Endeudamiento superior al 5% del patrimonio		X
e. Cambio de elementos esenciales del folleto informativo		X
f. Imposibilidad de poner más acciones en circulación		X
g. Otros hechos relevantes		X

### 5. Anexo explicativo de hechos relevantes

No aplicable.

### 6. Operaciones vinculadas y otras informaciones

	Sí	No
a. Accionistas significativos en el capital de la sociedad (porcentaje superior al 20%)		X
b. Modificaciones de escasa relevancia en los Estatutos Sociales		X
c. Gestora y el depositario son del mismo grupo (según artículo 4 de la LMV)		X
d. Se han realizado operaciones de adquisición y venta de valores en los que el depositario ha actuado como vendedor o comprador, respectivamente		X
e. Se han adquirido valores o instrumentos financieros emitidos o avalados por alguna entidad del grupo de la gestora, sociedad de inversión o depositario, o alguno de éstos ha actuado como colocador, asegurador, director o asesor, o se han prestado valores a entidades vinculadas	X	
f. Se han adquirido valores o instrumentos financieros cuya contrapartida ha sido otra entidad del grupo de la gestora, sociedad de inversión, depositario u otra IIC gestionada por la misma gestora u otra gestora del grupo		X
g. Se han percibido ingresos por entidades del grupo de la gestora que tienen como origen comisiones o gastos satisfechos por la IIC	X	
h. Otras informaciones u operaciones vinculadas	X	

### 7. Anexo explicativo sobre operaciones vinculadas y otras informaciones

La Sociedad de Inversión ha realizado operaciones de adquisición de valores o instrumentos financieros emitidos o avalados por alguna entidad del grupo de BNP Paribas, S.A. o en los que alguna entidad del grupo de BNP Paribas, S.A. ha actuado como colocador, asegurador, director o asesor, por importe de 33.721,38 euros, equivalentes a un 0,25% del patrimonio medio de la Sociedad de Inversión.

La Sociedad ha soportado durante el ejercicio costes derivados del servicio de análisis prestado por entidades del grupo de Banco de Sabadell, S.A. por importe de 204,51 euros, equivalentes a un 0,00% del patrimonio medio de la Sociedad.

La Sociedad de Inversión puede realizar operaciones de compraventa de activos o valores negociados en mercados secundarios oficiales, incluso aquéllos emitidos o avalados por entidades del grupo de Banco de Sabadell, S.A. y/o del grupo de BNP Paribas, S.A., operaciones de compraventa de divisa, así como operaciones de compraventa de títulos de deuda pública con pacto de recompra en las que actúen como intermediarios o liquidadores entidades del grupo de Banco de Sabadell, S.A. y/o del grupo de BNP Paribas, S.A. Esta Sociedad Gestora verifica que dichas operaciones se realicen a precios y condiciones de mercado.

La remuneración de las cuentas y depósitos de la Sociedad de Inversión en la entidad depositaria se realiza a precios y condiciones de mercado.

Puede consultar las últimas cuentas anuales auditadas de esta Sociedad por medios telemáticos en [www.urquijogestion.com](http://www.urquijogestion.com).

## 8. Información y advertencias a instancia de la CNMV

No aplicable.

## 9. Anexo explicativo del informe periódico

### 1. SITUACIÓN DE LOS MERCADOS Y EVOLUCIÓN DE LA SOCIEDAD

#### a) Visión de la gestora/sociedad sobre la situación de los mercados

Durante el segundo semestre de 2025 las bolsas globales alcanzaron nuevos máximos y los mercados emergentes se acercaron a sus niveles de 2021. Todo esto ha sucedido a pesar de las políticas algo poco convencionales de la administración de Estados Unidos, particularmente en el frente comercial, lo que llevó a un rendimiento positivo del oro como refugio seguro alcanzando nuevos máximos durante el semestre. Los mercados se han visto soportados por la creencia de que la política monetaria y fiscal brindarán apoyo, que las inversiones en IA generarán rentabilidad, que los beneficios empresariales continuarán superando las expectativas y la expansión fiscal en Alemania. También hubo volatilidad debido al resurgimiento de la disputa comercial entre Estados Unidos y China, preocupaciones sobre algunos eventos crediticios en Estados Unidos y el cierre del gobierno estadounidense. En cuanto a los tipos de interés, mientras que en la zona euro el Banco Central Europeo se mantuvo sin cambios en un entorno en el que los niveles de inflación se consideran bajo control, la Reserva Federal realizó tres bajadas de 25 puntos básicos cada una.

En cuanto a las políticas monetarias, el Banco Central Europeo mantuvo los tipos de interés sin cambios en el 2% manteniendo una postura de cautela ante la evolución económica. En los Estados Unidos, la Reserva Federal bajó los tipos de interés en tres ocasiones para dejarlos en el 3,75% desde el 4,50% durante el segundo semestre del año. Aunque los niveles de inflación se han mantenido estables, este recorte viene respaldado por un mercado laboral en deterioro, aunque el ritmo se está estabilizando, y la intención de mantener la liquidez. En el lado europeo, se considera que los niveles de inflación están bajo control. Durante el periodo, la incertidumbre fiscal, especialmente en Francia, afectó negativamente a los bonos soberanos provocando un aumento de los rendimientos. En el lado estadounidense, los tipos de interés en los plazos medios y cortos cayeron, mientras que en la euro zona los tipos de interés subieron. En el mercado de los bonos corporativos, los diferenciales de crédito han estrechado durante el periodo.

En los mercados de divisas, el dólar estadounidense registró un segundo semestre del año positivo debido al recorte de tipos de interés por parte de la Reserva Federal. El dólar estadounidense se apreció frente al euro (+0,35%), yen japonés (+8,8%), dólar canadiense (+0,9%) y libra esterlina (+1,9%), pero se debilitó frente al dólar australiano (-1,4%). El euro tuvo un comportamiento mixto, fortaleciéndose contra el yen, la libra esterlina y el dólar canadiense, pero debilitándose frente al dólar estadounidense y el dólar australiano. El yen fue una de las monedas más débiles, afectado por preocupaciones sobre la política fiscal japonesa.

En los mercados emergentes, la renta variable ha registrado rentabilidades positivas durante el semestre. El buen comportamiento viene impulsado por unos datos de exportaciones y consumo interno sólidos, expectativas de crecimiento económico y

la debilidad del dólar estadounidense. En cuanto a la evolución de los mercados, los mercados emergentes experimentaron un semestre positivo, con el índice MSCI EM subiendo un +14,9% en términos de rentabilidad en dólares estadounidenses, impulsado principalmente tanto por la región latinoamericana como la asiática. América Latina lideró las subidas con una rentabilidad del 15,8% en dólares estadounidenses, seguida por Asia (+15,6%) y EMEA (+12,8%). Países como Corea del Sur (+28,9%) y Taiwán (+24,8%) destacaron en el lado de las subidas apoyados por su exposición a las exportaciones y al sector de la tecnología (todas las rentabilidades expresadas en dólares estadounidenses).

Los recortes en los tipos de interés por parte de la Reserva Federal favorecieron el apetito por los activos con mayor crecimiento fuera de los mercados desarrollados.

En términos generales, las bolsas han tenido un comportamiento positivo durante el segundo semestre del año, con las bolsas estadounidenses volviendo a registrar rentabilidades superiores a la bolsa europea. En los Estados Unidos, el S&P 500 subió un +10,3% (en dólares estadounidenses) impulsado por unos resultados corporativos sólidos, las inversiones en IA y la reducción de los tipos de interés por parte de la Reserva Federal. El Nasdaq Composite destacó con una subida del +14,1% (en dólares estadounidenses) liderado por el sector tecnológico. En Europa, el MSCI Europe avanzó un +9,3%, con los mercados de España (+23,7%), Italia (+12,9%) y Portugal (+10,8%) mostrando el mejor desempeño. El Euro Stoxx 50 subió un +9,2%, mientras que el DAX alemán subió un +2,4% (todos datos en Euros). Este comportamiento positivo viene impulsado por unos resultados corporativos sólidos y una disminución de la inflación.

Pensamos que los datos macroeconómicos de Estados Unidos son mixtos con el mercado laboral deteriorándose, aunque el ritmo se está estabilizando. La Reserva Federal está flexibilizando la política monetaria. En Europa el consumo está contenido, aunque la inflación está disminuyendo. Estos factores combinados con una fuerte liquidez y condiciones crediticias favorables en los mercados, compensan en cierta medida los riesgos que plantean las altas valoraciones. En renta fija, en términos de duración el posicionamiento es de cautela en Estados Unidos y ligeramente positivo en Europa y Reino Unido. En el lado del crédito, mantenemos una visión positiva en el segmento de grado de inversión en Europa. En cuanto a las bolsas, nuestra visión es constructiva en Europa, especialmente en compañías de pequeña y mediana capitalización, y en Japón. En Estados Unidos, favorecemos el segmento de valor frente a áreas con valoraciones más elevadas.

#### b) Decisiones generales de inversión adoptadas

Al inicio del periodo, el porcentaje destinado a invertir en renta fija y renta variable ha sido de 34,33% y 64,73%, respectivamente y a cierre del mismo de 33,40% en renta fija y 64,94% en renta variable. El resto de la cartera se encuentra fundamentalmente invertida en activos del mercado monetario e inversiones alternativas. Dicha composición de cartera y las decisiones de inversión al objeto de construirla, han sido realizadas de acuerdo con el entorno y las circunstancias de mercado anteriormente descrita, así como una consideración al riesgo que aportaban al conjunto de la cartera.

#### c) Índice de referencia

No aplica.

#### d) Evolución del Patrimonio, partícipes, rentabilidad y gastos de la IIC

El patrimonio sube desde 13.160.914,82 euros hasta 14.055.989,63 euros, es decir un 6,80%. El número de accionis-

tas baja desde 810 unidades hasta 797 unidades. La rentabilidad en el semestre ha sido de un 8,39% acumulado. La referida rentabilidad obtenida es neta de unos gastos que han supuesto una carga del 0,57% sobre el patrimonio medio, siendo los gastos directos de 0,51% e indirectos de 0,06%.

Durante el año la Sociedad ha soportado unos gastos del Consejo de Administración por importe de 36.258,6 euros, que representan un 0,27% del patrimonio medio.

#### **e) Rendimiento del fondo en comparación con el resto de fondos de la gestora**

La rentabilidad de la sociedad en el periodo ha sido un 8,39% mientras que la rentabilidad del índice de Letras del Tesoro a 1 año en el periodo ha sido de un 0,99%.

### **2. INFORMACIÓN SOBRE LAS INVERSIONES**

#### **a) Inversiones concretas realizadas durante el periodo**

Las principales operaciones llevadas a cabo en el periodo fueron RV: Venta ETF.ISHARES CORE EURO STOXX 50 DE, Compra ETF. AMUNDI STOXX EUROPE DEFENSE UCITS RF: Compra PART.AXA IM FIIS-EUR SH DUR H-AEA, Compra OB.NATIONWIDE BLDG 3,125% VT.18/08/32.

#### **b) Operativa de préstamo de valores**

No aplica.

#### **c) Operativa en derivados y adquisición temporal de activos**

A lo largo del semestre, la SICAV ha operado en los siguientes instrumentos derivados: Compra de futuros sobre el tipo de cambio dólar/euro, Compra de futuros sobre índice bursátil EURSTOXX50 y Venta FUTURO MINI EURO/USD VT.15/12/25. El objetivo de todas las posiciones en derivados es, por un lado, la inversión complementaria a las posiciones de contado permitiendo una mayor flexibilidad en la gestión de la cartera, y por otro, la gestión activa, tanto al alza como a la baja, de las expectativas sobre los mercados. El grado de inversión de la SICAV, agregando las posiciones de contado y las posiciones en dichos instrumentos derivados, al final del semestre es del 35,92% de su patrimonio.

#### **d) Otra información sobre inversiones**

Al final del período la cartera tiene invertido el 34,31% de su patrimonio en otras IIC's, siendo las principales gestoras: Amundi Luxembourg SA, BlackRock Fund Advisors y AXA Funds Management SA.

### **3. EVOLUCIÓN DEL OBJETIVO CONCRETO DE RENTABILIDAD**

No aplica.

### **4. RIESGO ASUMIDO POR LA SOCIEDAD**

En referencia al riesgo asumido, la volatilidad del semestre de la Sociedad, a fecha del informe, ha sido 8,39%, siendo la volatilidad del índice de Letra Tesoro 1 año representativo de la renta fija de un 0,33%.

### **5. EJERCICIO DERECHOS POLÍTICOS**

El ejercicio de los derechos políticos y económicos inherentes a los valores que integren las carteras de las IIC se hará, en todo caso, en interés exclusivo de los socios y partícipes de las IIC gestionadas. El Consejo de Administración de la Sociedad Gestora ha establecido (tanto para cumplir con la normativa legal vigente como para actuar en interés de los socios y partícipes de las IIC gestionadas) que siempre se ejercerán los derechos de

asistencia y voto en las Juntas Generales de Accionistas si se da cualquiera de los siguientes supuestos:

i) Cuando la entidad emisora que convoca sea una sociedad española, siempre que la participación de las IIC y resto de carteras institucionales gestionadas por la Sociedad Gestora en dicha sociedad emisora tuviera una antigüedad superior a DOCE (12) meses y dicha participación represente, al menos, el UNO POR CIENTO (1%) del capital de la sociedad emisora.

ii) Cuando el ejercicio del derecho de asistencia comporte el pago de una prima.

iii) Cuando la entidad emisora que convoca sea una sociedad española, la participación de la IIC gestionada por la Sociedad Gestora en dicha sociedad emisora represente, al menos, el CINCO POR CIENTO (5%) del capital de la sociedad emisora y el orden del día de la Junta General de Accionistas contemple puntos sensibles a juicio de la Sociedad Gestora, para la evolución del precio de la acción.

El ejercicio de los derechos políticos y económicos inherentes a los valores que integren las carteras de las IIC se hará, en todo caso, en interés exclusivo de los socios y partícipes de las IIC gestionadas.

El Consejo de Administración de la Sociedad Gestora ha establecido (tanto para cumplir con la normativa legal vigente como para actuar en interés de los socios y partícipes de las IIC gestionadas) que siempre se ejercerán los derechos de asistencia y voto en las Juntas Generales de Accionistas si se da cualquiera de los siguientes supuestos:

i) Cuando la entidad emisora que convoca sea una sociedad española, siempre que la participación de las IIC y resto de carteras institucionales gestionadas por la Sociedad Gestora en dicha sociedad emisora tuviera una antigüedad superior a DOCE (12) meses y dicha participación represente, al menos, el UNO POR CIENTO (1%) del capital de la sociedad emisora.

ii) Cuando el ejercicio del derecho de asistencia comporte el pago de una prima.

iii) Cuando la entidad emisora que convoca sea una sociedad española, la participación de la IIC gestionada por la Sociedad Gestora en dicha sociedad emisora represente, al menos, el CINCO POR CIENTO (5%) del capital de la sociedad emisora y el orden del día de la Junta General de Accionistas contemple puntos sensibles a juicio de la Sociedad Gestora, para la evolución del precio de la acción.

iv) Cuando la entidad emisora que convoca sea una sociedad española, la participación ostentada represente, al menos, un CINCO POR CIENTO (5%) del patrimonio bajo gestión por cuenta de la IIC gestionada, el orden del día de la Junta General de Accionistas contemple puntos sensibles a juicio de la Sociedad Gestora, para la evolución del precio de la acción.

### **6. INFORMACIÓN Y ADVERTENCIAS CNMV**

No aplica.

### **7. ENTIDADES BENEFICIARIAS DE LA SOCIEDAD SOLIDARIO E IMPORTE CEDIDO A LAS MISMAS**

No aplica.

### **8. COSTES DERIVADOS DEL SERVICIO DE ANÁLISIS**

La Sociedad ha soportado durante el ejercicio 2025 gastos derivados de los servicios de análisis financiero sobre inversiones. Los servicios de análisis constituyen pensamiento original y proponen conclusiones significativas, que no son evidentes o de dominio público, derivadas del análisis o tratamiento de datos, que pueden contribuir a mejorar la toma de decisiones de inversión

# INVERSIONES HERRERO, S.A., S.I.C.A.V.

para la Sociedad. Esta Sociedad Gestora elabora un presupuesto anual de gastos de análisis con la correspondiente asignación de los costes a soportar por cada IIC. La periodificación e imputación en el valor liquidativo de cada IIC de los gastos asignados se realiza diariamente. Los gastos de análisis soportados por la Sociedad en el ejercicio 2025 han ascendido a 1.514,02 euros, equivalentes a un 0,01% del patrimonio medio de la Sociedad durante el ejercicio, siendo los principales proveedores Morgan Stanley & Co International PLC, Wolfe Research LLC y Banco de Sabadell S.A. El importe presupuestado para el siguiente ejercicio en concepto de gastos de análisis será de 1.358,01 euros.

## 9. COMPARTIMENTOS DE PROPÓSITO ESPECIAL (SIDE POCKETS)

No aplica.

## 10. PERSPECTIVAS DE MERCADO Y ACTUACIÓN PREVISIBLE DE LA SOCIEDAD

### Perspectivas de mercado renta fija:

Consideramos que el mercado descuenta dos bajadas de tipos de interés por parte de la Reserva Federal y ninguna bajada por parte del BCE este año, por lo que creemos que todavía se presentan oportunidades de inversión en los mercados de Renta Fija. Mantenemos una visión positiva respecto a la evolución de los spreads de la renta fija, aunque están en niveles muy bajos, especialmente la de alta calidad, en los próximos meses. La preocupación del mercado se centra en la evolución de la inflación y el empleo en EE.UU, aunque ya se ven síntomas de desaceleración en Europa, por las dudas de los efectos de los aranceles sobre la inflación en EE.UU. y el crecimiento global. Las dudas respecto al incremento del déficit público tanto en Europa como en EE.UU. ponen en duda la evolución de la parte larga de la curva a final de año, preferimos tramos cortos en la curva.

### Perspectivas de mercado renta variable:

Mantenemos una visión positiva para la renta variable de cara a los próximos trimestres, apoyada en un entorno macroeconómico favorable. La actividad económica muestra un crecimiento sólido y más equilibrado, con una moderación de la inflación que refuerza la confianza tanto de consumidores como de empresas. Este escenario macro contribuye a un contexto más predecible y propicio para los activos de riesgo.

Desde el punto de vista corporativo, las perspectivas de beneficios siguen siendo constructivas. Las compañías continúan mostrando capacidad para proteger márgenes y generar crecimiento de resultados, apoyadas en niveles de demanda resilientes, una mayor eficiencia operativa y balances saneados. Todo ello refuerza el atractivo fundamental de la renta variable.

Por último, el entorno de tipos de interés bajos actúa como un claro catalizador adicional. La relajación de las condiciones financieras reduce el coste de financiación, favorece la inversión empresarial y mejora las valoraciones relativas de la renta variable frente a otros activos. En conjunto, estos factores justifican nuestra postura positiva y selectiva en renta variable de cara a la primera mitad de 2026.

Geográficamente, continuamos favoreciendo el mercado norteamericano debido a su importante peso en el sector tecnológico y más concretamente en la temática de Inteligencia Artificial. En Europa mantenemos nuestra exposición a sector financiero y sector industrial basado en los nuevos planes de infraestructuras y defensa a desarrollar en los próximos años. Sin exposición en Asia (Japón) ni en mercados emergentes.

## 10. Información sobre la política de remuneración

Información sobre remuneraciones, conforme al artículo 46bis de la Ley 35/2003, de 4 de noviembre, modificada por la Ley 22/2014 de 12 de noviembre, por la que se regulan las entidades de capital-riesgo, otras entidades de inversión colectiva de tipo cerrado y las sociedades gestoras de entidades de inversión colectiva de tipo cerrado: La cuantía total de la remuneración abonada por la sociedad gestora a su personal en 2025 ha sido de 2.911.044,75 euros, que se desglosa en 2.140.262,13 euros correspondientes a remuneración fija y 770.782,62 euros a remuneración variable. A 31 de diciembre de 2025 los empleados que figuran en plantilla de la sociedad gestora son 25. La totalidad de éstos son beneficiarios de una remuneración fija y 25 beneficiarios de una remuneración variable. Ninguna de las remuneraciones al personal se ha determinado como una participación en los beneficios de las IIC obtenida por la SGIC como remuneración por su gestión. A 31 de diciembre de 2025 el número total de altos cargos y de empleados con incidencia material en el perfil de riesgo de la SGIC es de 6. La remuneración fija de este colectivo ha ascendido a 720.735,90 euros y la remuneración variable a 302.058,29 euros. La remuneración está formada por un componente de carácter fijo para todos los empleados, vinculado a los conceptos y criterios establecidos por el Convenio Colectivo de Banca; un componente voluntario, en función de la responsabilidad y desempeño individual y un componente variable, basado en el cumplimiento de objetivos concretos, para determinadas funciones. La retribución variable es un elemento clave en la política remunerativa de la SGIC y viene determinada por objetivos individuales y colectivos relativos a la rentabilidad de las IIC y carteras gestionadas, objetivos y planes de negocio del área separada de Asset Management, combinando tanto indicadores financieros como no financieros. La retribución variable tiene en consideración diversos factores, y especialmente el desempeño profesional de sus beneficiarios, en consonancia con el riesgo asumido y los niveles de calidad asociados a su desempeño, sin que venga determinada únicamente por (i) la evolución general de los mercados de activos invertibles o (ii) de los índices de referencia de la rentabilidad de las IIC y carteras gestionadas o (iii) del negocio del área separada que constituyen las SGIC dentro del Grupo de Banco de Sabadell, S.A. u otras circunstancias similares. En cuanto a las personas que desarrollan funciones de control, su compensación no viene determinada principalmente por los resultados de las áreas de negocio que se encargan de controlar. La política de remuneraciones de la SGIC ha sido objeto de revisión durante el ejercicio 2025, habiéndose aprobado una modificación de la misma con el objeto de adaptarla a los requerimientos normativos que aplican, tanto a nivel de grupos de entidades de crédito, como específicamente a las sociedades gestoras de IIC.

## 11. Información sobre las operaciones de financiación de valores, reutilización de las garantías y swaps de rendimiento total (Reglamento UE 2015/2365)

La Sociedad no ha realizado durante el período operaciones de financiación de valores, reutilización de garantías o swaps de rendimiento total.