

INVERSIONES POLIVALENTE, SICAV, S.A.

Nº Registro CNMV: 445

Informe Semestral del Segundo Semestre 2023

Gestora: 1) URQUIJO GESTION, S.A., S.G.I.I.C., SOCIEDAD UNIPERSONAL **Depositario:** BNP PARIBAS S.A., SUCURSAL EN ESPAÑA **Auditor:** Deloitte, S.L.
Grupo Gestora: BANCO DE SABADELL **Grupo Depositarario:** BANQUE NATIONALE DE PARIS, S.A. **Rating Depositarario:** A+ (Standard & Poor's)

El presente informe, junto con los últimos informes periódicos, se encuentran disponibles por medios telemáticos en www.urquijogestion.com.

La Sociedad de Inversión o, en su caso, la Entidad Gestora atenderá las consultas de los clientes, relacionada con la IIC en:

Dirección

Calle Serrano, 71 1º - 28006 Madrid. Teléfono: 963.085.000

Correo Electrónico

gestora@sabadellurquijo.com

Asimismo cuenta con un departamento o servicio de atención al cliente encargado de resolver las quejas y reclamaciones. La CNMV también pone a su disposición la Oficina de Atención al Inversor (902 149 200, e-mail: inversores@cnmv.es).

INFORMACIÓN SICAV

Fecha de registro: 26/03/1999

1. Política de inversión y divisa de denominación

Categoría

Tipo de sociedad: sociedad que invierte más del 10% en otros fondos y/o sociedades Vocación inversora: Global
Perfil de Riesgo: 4, en una escala del 1 al 7
La sociedad cotiza en el Mercado Alternativo Bursátil.

Descripción general

Política de inversión: La SICAV podrá invertir entre un 0% y el 100% de su patrimonio en IIC financieras que sean activo apto, armonizadas o no, pertenecientes o no al grupo de la Gestora. Se podrá invertir, de manera directa o indirecta a través de IIC, en activos de renta variable, renta fija u otros activos permitidos por la normativa vigente, sin predeterminación en cuanto a los porcentajes de exposición en cada clase de activo, pudiendo estar la totalidad de su exposición en cualquiera de ellos. Dentro de la renta fija se incluyen depósitos e instrumentos del mercado monetario no cotizados, que sean líquidos. No existe objetivo predeterminado ni límites máximos en lo que se refiere a la distribución de activos por tipo de emisor (público o privado), ni por rating de emisión/emisor, ni duración, ni por capitalización bursátil, ni por divisa, ni por sector económico, ni por países. Se podrá invertir en países emergentes. La exposición al riesgo de divisa puede alcanzar el 100% de la exposición total. Podrán incluso tomarse posiciones cortas para aprovechar una eventual tendencia bajista en algún mercado. La SICAV no tiene ningún índice de referencia en su gestión.

Operativa en instrumentos derivados

Una información más detallada sobre la política de inversión de la Sociedad se puede encontrar en su folleto informativo.

Divisa de denominación EUR

2. Datos económicos

	Periodo actual	Periodo anterior	2023	2022
Índice de rotación de la cartera	0,04	0,20	0,24	0,23
Rentabilidad media de la liquidez (% anualizado)	3,50	1,82	2,65	0,05

Nota: El período se refiere al trimestre o semestre, según sea el caso. En el caso de IIC cuyo valor liquidativo no se determine diariamente, éste dato y el de patrimonio se refieren a los últimos disponibles

2.1.b) Datos generales.

Cuando no exista información disponible las correspondientes celdas aparecerán en blanco

	Periodo actual	Periodo anterior
Nº de acciones en circulación	486.653,00	486.916,00
Nº de accionistas	148,00	146,00
Dividendos brutos distribuidos por acción (EUR)		

Fecha	Patrimonio fin de periodo (miles de EUR)	Valor liquidativo		
		Fin del período	Mínimo	Máximo
Periodo del informe	18.464	37,9409	33,5768	37,9414
2022	16.378	33,5772	31,6670	38,4554
2021	18.009	38,2337	33,7262	38,8626
2020	15.710	33,7275	24,4711	33,8637

Cotización de la acción, volumen efectivo y frecuencia de contratación en el periodo del informe

Cotización (€)			Volumen medio diario (miles €)	Frecuencia (%)	Mercado en el que cotiza
Mín	Máx	Fin de periodo			

Comisiones aplicadas en el período, sobre patrimonio medio

	% efectivamente cobrado						Base de cálculo	Sistema de imputación
	Periodo			Acumulada				
	s/patrimonio	s/resultados	Total	s/patrimonio	s/resultados	Total		
Comisión de gestión	0,23	0,00	0,23	0,45	0,00	0,45	patrimonio	al fondo
Comisión de depositario			0,05			0,10	patrimonio	

2.2 Comportamiento

Cuando no exista información disponible las correspondientes celdas aparecerán en blanco

Rentabilidad (% sin anualizar)

Acumulado 2023	Trimestral				Anual			
	Último trim (0)	Trim-1	Trim-2	Trim-3	2022	2021	2020	2018
13,00	5,07	-0,68	2,75	5,37	-12,18	13,36	3,20	-10,01

Gastos (% s/ patrimonio medio)	Acumulado 2023	Trimestral				Anual			
		Último trim (0)	Trim-1	Trim-2	Trim-3	2022	2021	2020	2018
Ratio total de gastos (iv)	0,86	0,21	0,21	0,22	0,16	0,90	0,98	0,94	0,61

(iv) Incluye los gastos directos soportados en el periodo de referencia: comisión de gestión sobre patrimonio, comisión de depositario, auditoría, servicios bancarios (salvo gastos de financiación), y resto de gastos de gestión corriente, en términos de porcentaje sobre patrimonio medio del periodo. En el caso de fondos/compartimentos que invierten más de un 10% de su patrimonio en otras IIC este ratio incluye, de forma adicional al anterior, los gastos soportados indirectamente, derivados de esas inversiones, que incluyen las comisiones de suscripción y reembolso. Este ratio no incluye la comisión de gestión sobre resultados ni los costes de transacción por la compraventa de valores.

En el caso de inversiones en IIC que no calculan su ratio de gastos, éste se ha estimado para incorporarlo en el ratio de gastos.

Evolución del valor liquidativo, cotización o cambios aplicados. Ultimos 5 años

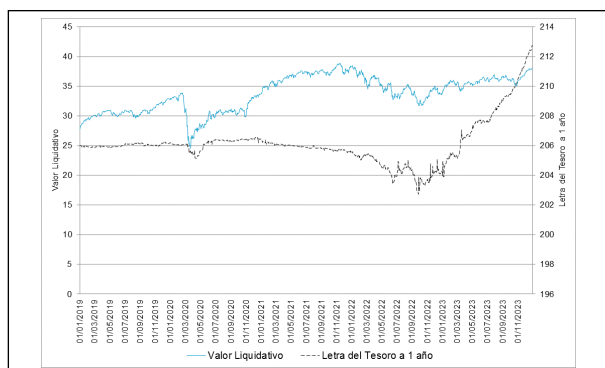

Rentabilidad semestral de los últimos 5 años

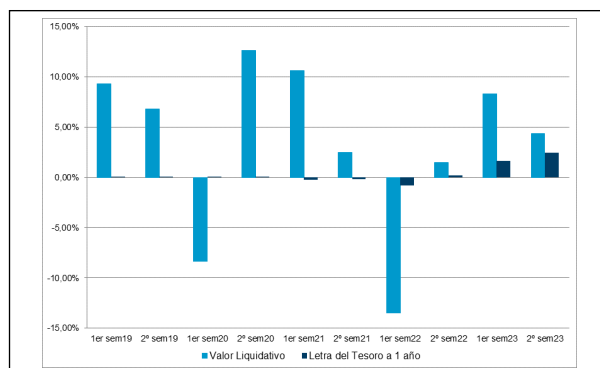

2.3 Distribución del patrimonio al cierre del período (Importes en miles de EUR)

Distribución del patrimonio	Fin período actual		Fin período anterior	
	Importe	% sobre patrimonio	Importe	% sobre patrimonio
(+) INVERSIONES FINANCIERAS	17.706	95,89	16.399	92,64
* Cartera interior	1.371	7,43	1.346	7,60
* Cartera exterior	16.305	88,31	15.046	85,00
* Intereses de la cartera de inversión	30	0,16	7	0,04
* Inversiones dudosas, morosas o en litigio	0	0,00	0	0,00
(+) LIQUIDEZ (TESORERÍA)	655	3,55	1.113	6,29
(+/-) RESTO	103	0,56	190	1,07
TOTAL PATRIMONIO	18.464	100,00 %	17.702	100,00 %

Notas:

El período se refiere al trimestre o semestre, según sea el caso.

Las inversiones financieras se informan a valor e estimado de realización.

2.4 Estado de variación patrimonial

	% sobre patrimonio medio			% variación respecto fin período anterior
	Variación del período actual	Variación del período anterior	Variación acumulada anual	
PATRIMONIO FIN PERIODO ANTERIOR (miles de EUR)	17.702	16.378	16.378	
± Compra/ venta de acciones (neto)	-0,06	-0,19	-0,25	-70,24
- Dividendos a cuenta brutos distribuidos	0,00	0,00	0,00	0,00
± Rendimientos netos	4,35	7,88	12,18	-43,13
(+) Rendimientos de gestión	4,67	8,21	12,82	-41,47
+ Intereses	0,22	0,07	0,30	226,84
+ Dividendos	0,51	0,93	1,44	-43,81
± Resultados en renta fija (realizadas o no)	0,18	-0,02	0,17	-1.299,05
± Resultados en renta variable (realizadas o no)	1,49	5,07	6,50	-69,80
± Resultados en depósitos (realizadas o no)	0,00	0,00	0,00	0,00
± Resultado en derivados (realizadas o no)	0,22	-0,30	-0,08	-174,08
± Resultado en IIC (realizados o no)	2,01	2,41	4,42	-14,29
± Otros resultados	0,02	0,00	0,02	1.219,05
± Otros rendimientos	0,02	0,04	0,06	-39,19
(-) Gastos repercutidos	-0,31	-0,33	-0,64	-1,40
- Comisión de sociedad gestora	-0,23	-0,22	-0,45	4,71
- Comisión de depositario	-0,05	-0,05	-0,10	4,71
- Gastos por servicios exteriores	-0,01	-0,02	-0,04	-32,16
- Otros gastos de gestión corriente	-0,01	-0,01	-0,02	-46,23
- Otros gastos repercutidos	-0,02	-0,02	-0,04	-22,66
(+) Ingresos	0,00	0,00	0,00	0,00
+ Comisiones de descuento a favor de la IIC	0,00	0,00	0,00	0,00
+ Comisiones retrocedidas	0,00	0,00	0,00	0,00
+ Otros ingresos	0,00	0,00	0,00	0,00
± Revalorización inmuebles uso propio y resultados por enajenación inmovilizado	0,00	0,00	0,00	0,00
PATRIMONIO FIN PERIODO ACTUAL (miles de EUR)	18.464	17.702	18.464	

Nota: El período se refiere al trimestre o semestre, según sea el caso.

3. Inversiones financieras

3.1 Inversiones financieras a valor estimado de realización (en miles de EUR) y en porcentaje sobre el patrimonio, al cierre del periodo

Descripción de la inversión y emisor	Periodo actual		Periodo anterior	
	Valor de mercado	%	Valor de mercado	%
TOTAL RENTA FIJA COTIZADA	101	0,55	98	0,55
TOTAL RENTA FIJA	101	0,55	98	0,55
TOTAL RV COTIZADA	1.270	6,88	1.248	7,04
TOTAL RENTA VARIABLE	1.270	6,88	1.248	7,05
TOTAL INVERSIONES FINANCIERAS INTERIOR	1.371	7,43	1.346	7,60
TOTAL RENTA FIJA COTIZADA	1.127	6,11	909	5,13
TOTAL RENTA FIJA	1.127	6,11	909	5,13
TOTAL RV COTIZADA	7.239	39,20	6.700	37,84
TOTAL RENTA VARIABLE	7.239	39,20	6.700	37,85
TOTAL IIC	7.937	43,00	7.458	42,13
TOTAL INVERSIONES FINANCIERAS EXTERIOR	16.303	88,30	15.067	85,11
TOTAL INVERSIONES FINANCIERAS	17.675	95,72	16.413	92,72

Notas: El período se refiere al final del trimestre o semestre, según sea el caso.

Los productos estructurados suponen un 0,00% de la cartera de inversiones financieras del fondo o compartimento.

3.2 Distribución de las inversiones financieras, al cierre del período: Porcentaje respecto al patrimonio total

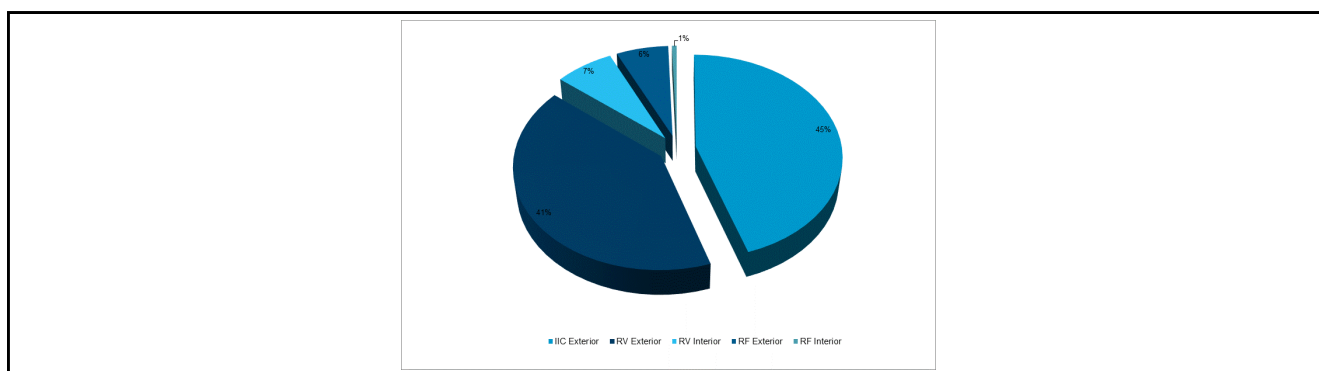

3.3 Operativa en derivados. Resumen de las posiciones abiertas al cierre del periodo (importes en miles de EUR)

Subyacente	Instrumento	Importe nominal comprometido	Objetivo de la inversión
TOTAL DERECHOS		0	
EURO STOXX 50 INDEX	V/ FUTURO EUROSTOXX50 VT.15/03/24	502	Inversión
STAND&POOR'S 500	V/ FUTURO S&P 500 MINI VT.15/03/24	420	Inversión
Total subyacente renta variable		922	
TOTAL OBLIGACIONES		922	

4. Hechos relevantes

	SI	NO
a. Suspensión temporal de la negociación de acciones		X
b. Reanudación de la negociación de acciones		X
c. Reducción significativa de capital en circulación		X
d. Endeudamiento superior al 5% del patrimonio		X
e. Cambio en elementos esenciales del folleto informativo		X

	SI	NO
f. Imposibilidad de poner más acciones en circulación		X
g. Otros hechos relevantes		X

5. Anexo explicativo de hechos relevantes

No aplicable

6. Operaciones vinculadas y otras informaciones

	SI	NO
a. Accionistas significativos en el capital de la sociedad (porcentaje superior al 20%)		X
b. Modificaciones de escasa relevancia en los Estatutos Sociales		X
c. Gestora y el depositario son del mismo grupo (según artículo 4 de la LMV)		X
d. Se han realizado operaciones de adquisición y venta de valores en los que el depositario ha actuado como vendedor o comprador, respectivamente		X
e. Se han adquirido valores o instrumentos financieros emitidos o avalados por alguna entidad del grupo de la gestora o depositario, o alguno de éstos ha actuado como colocador, asegurador, director o asesor, o se han prestado valores a entidades vinculadas.		X
f. Se han adquirido valores o instrumentos financieros cuya contrapartida ha sido otra entidad del grupo de la gestora, sociedad de inversión, depositario u otra IIC gestionada por la misma gestora u otra gestora del grupo.		X
g. Se han percibido ingresos por entidades del grupo de la gestora que tienen como origen comisiones o gastos satisfechos por la IIC.		X
h. Otras informaciones u operaciones vinculadas	X	

7. Anexo explicativo sobre operaciones vinculadas y otras informaciones

<p>La Sociedad de Inversión puede realizar operaciones de compraventa de activos o valores negociados en mercados secundarios oficiales, incluso aquéllos emitidos o avalados por entidades del grupo de Banco de Sabadell, S.A. y/o del grupo de BNP Paribas, S.A., operaciones de compraventa de divisa, así como operaciones de compraventa de títulos de deuda pública con pacto de recompra en las que actúen como intermediarios o liquidadores entidades del grupo de Banco de Sabadell, S.A. y/o del grupo de BNP Paribas, S.A. Esta Sociedad Gestora verifica que dichas operaciones se realicen a precios y condiciones de mercado.</p> <p>La remuneración de las cuentas y depósitos de la Sociedad de Inversión en la entidad depositaria se realiza a precios y condiciones de mercado.</p> <p>Puede consultar las últimas cuentas anuales auditadas de esta Sociedad por medios telemáticos en www.urquijogestion.com.</p>
--

8. Información y advertencias a instancia de la CNMV

No aplicable

9. Anexo explicativo del informe periódico

1. SITUACION DE LOS MERCADOS Y EVOLUCIÓN DE LA SOCIEDAD.

a) Visión de la gestora/sociedad sobre la situación de los mercados.

El segundo semestre de 2023 fue positivo para la gran mayoría de las clases de activos, lo que permitió a los inversores celebrar el fin de año. Sin embargo, el camino no ha sido fácil, y la primera mitad del periodo estuvo marcada por la perspectiva de una inflación persistente y difícil de controlar, lo que tuvo como corolario un entorno de tipos de interés al alza y que se extendiera la idea de que estos niveles iban a mantenerse altos durante un largo tiempo. Las bolsas y los bonos se movieron en la misma dirección hasta mediados de octubre. El rendimiento de los bonos a 10 años de EE.UU.

superó brevemente la marca del 5% impulsado por la continua solidez de los datos económicos, lo que hizo los mercados estuvieran marcados por un tono general de aversión al riesgo. Luego, a finales de octubre, la narrativa del mercado comenzó a cambiar impulsada por algunas sorpresas negativas para la inflación. Con la inflación acercándose a los niveles objetivo de la Reserva Federal de Estados Unidos sin que se produjera una recesión, los banqueros centrales comenzaron a parecer más moderados. Esto generó un optimismo significativo de que se vislumbraba un aterrizaje suave y aumentaron las expectativas de un recorte de las tasas de interés en 2024. Así pues, noviembre arrojó un desempeño ampliamente positivo para los mercados y el repunte continuó en diciembre tanto para la renta fija como para la renta variable. Entre las pocas excepciones negativas durante el segundo semestre, encontramos el dólar estadounidense y el petróleo: el primero se vio afectado por la caída de los tipos de interés y las expectativas políticas, mientras que la ausencia de temor a una escalada regional del conflicto entre Israel y Hamas y una producción récord de petróleo crudo en Estados Unidos, contribuyeron a la presión a la baja sobre la materia prima energética.

Desde una perspectiva monetaria, el Banco Central Europeo aumentó sus tipos de interés del 3,5% al 4% con un aumento de 25 puntos básicos en julio y septiembre. Tras el aumento de septiembre, la presidenta del BCE, Christine Lagarde, dijo que la medida significaba que "las tasas de interés han alcanzado niveles que, mantenidos durante un período suficientemente largo, contribuirán sustancialmente al retorno oportuno de la inflación a la meta". En el cuarto trimestre, el Banco Central Europeo (BCE) dejó sin cambios su principal tipo de depósito en un máximo histórico del 4,0%, pero recortó sus previsiones de inflación y crecimiento para 2023 y 2024: espera que la economía crezca un 0,6% este año, un punto por debajo de las proyecciones anteriores, y 0,8% en 2024, frente al 1,0%. El BCE eliminó la frase de que "se espera que la inflación se mantenga demasiado alta durante demasiado tiempo", diciendo en cambio que "disminuirá gradualmente a lo largo del próximo año". En la conferencia de prensa sobre políticas de diciembre, la presidenta del BCE, Lagarde, enfatizó que el enfoque del BCE depende de los datos. Dijo que no hubo debate sobre los recortes de tipos; en cambio, subrayó que la política monetaria se encuentra en un punto muerto entre la última subida y el primer recorte.

En este entorno, desde junio hasta octubre la curva de rendimiento alemana permaneció invertida con rendimientos crecientes a lo largo de las curvas y movimientos mayores observados en los vencimientos a largo plazo. Desde finales de octubre, en un cambio brusco y casi sin precedentes, vimos descender la curva alemana: tras comenzar el trimestre en el +2,84%, los tipos alemanes a 10 años cayeron hasta el +2,02% (-82 puntos básicos) a finales de diciembre. La renta fija privada europea siguió un patrón similar y además recortó sus diferenciales significativamente en esta segunda fase del semestre.

La evolución de la curva de bonos de tesoro de Estados Unidos siguió una pauta semejante, con fuertes subidas de tipos desde junio hasta octubre para acabar con importantes descensos, que permitieron una extraordinaria revalorización de los activos de renta fija pública y privada.

La evolución del dólar de Estados Unidos frente al euro y frente al resto de divisas ha estado marcada por los fuertes cambios en las expectativas sobre las políticas monetarias. Si bien en la primera mitad del semestre la idea de que los tipos de interés se mantendrían más altos durante más tiempo llevó a la divisa estadounidense a revalorizarse de manera generalizada, el giro de expectativas hacia posibles recortes de tipos en la primera mitad de 2024 produjo un efecto contrario. Al final del semestre, el dólar se deprecia un 1,18% frente al euro y, frente al conjunto de divisas que forman el índice de las principales contrapartidas comerciales de Estados Unidos (Dollar Index), baja un -1,53%. En los mercados emergentes, el semestre también tuvo dos caras. En el tercer trimestre la renta variable registró rentabilidades negativas debido al entorno de aversión al riesgo y al sentimiento negativo impulsado por las renovadas preocupaciones sobre el sector inmobiliario y los niveles de crecimiento en China, mientras que en el cuarto trimestre la renta variable registró rentabilidades positivas debido al tono general de apetito por el riesgo y a una tendencia deflacionaria benigna que permitió a algunos bancos centrales de los mercados emergentes continuar con su ciclo de flexibilización. Aunque en el conjunto del semestre, y a nivel agregado, los países emergentes tuvieron un comportamiento en bolsa moderadamente positivo, hubo una gran dispersión de rentabilidades. En positivo destacan algunos países de Latinoamérica, como Brasil, México y Chile, y también Turquía, Taiwán e India. En el lado negativo hay que mencionar las fuertes caídas en las acciones de China, con retrocesos superiores al 10%, en las que siguen pesando las dudas sobre la capacidad de las políticas económicas para reactivar la actividad y recuperar las altas tasas de crecimiento de años anteriores.

Por el lado de los bonos, los activos de deuda pública emergente se revalorizaron cerca de un 4,5% en el segundo semestre, en sintonía con el resto de mercados de renta fija de países desarrollados.

En cuanto a la trayectoria de las bolsas del mundo desarrollado, la evolución de los tipos de interés siguió marcando su dirección, en una demostración de la correlación positiva que siguen teniendo ambas clases de activo, bonos y bolsas. Mientras las expectativas fueron de tipos más altos durante más tiempo, las bolsas tuvieron un difícil momento, con caídas generalizadas en el tercer trimestre que afectaron más a las pequeñas y medianas compañías, al sector tecnológico y en particular a los sectores vinculados a energías renovables, que vieron como una parte importante de la rentabilidad futura de sus proyectos se ponía en duda por cambios en las políticas regulatorias y por costes financieros y de materiales superiores a los inicialmente presupuestados. Con el cambio brusco de expectativas de tipos las bolsas rebotaron con mucha fuerza desde la segunda mitad de octubre.

Al final del semestre la bolsa norteamericana, representada por el índice S&P500, sube un +7,2%, mientras que los mercados europeos, según el índice Eurostoxx 50, suben un +2,8%. La bolsa española ha tenido un comportamiento destacado en el semestre, con el índice Ibx 35 arrojando una rentabilidad del +5,3%. Otros países europeos a la cabeza son Austria (+8,9%), Portugal (+8%) e Italia (+7,5%). Japón acaba un año excelente para su mercado bursátil, subiendo un +3,4% en el segundo semestre y un +25,1% en el conjunto del año.

Cuatro temas son, en nuestra opinión, los que van a mover los mercados en 2024. En primer lugar, sabemos que la inflación está bajando, pero es pronto para declarar la victoria, dada la persistencia de algunos focos de tensión de precios en Estados Unidos y de subidas salariales en Europa. En segundo lugar, las economías americana y europea se están debilitando, afectando a sus mercados laborales y al consumo. Tercero: existen límites fiscales en ambas áreas, si se pretende mantener la sostenibilidad de la deuda pública, que en Alemania adquiere el carácter de requisito constitucional. Por último, 2024 va a ser un año electoral en una gran parte de los países que constituyen nuestro universo de inversión, lo que puede provocar brotes de inestabilidad.

b) Decisiones generales de inversión adoptadas.

Al inicio del periodo, el porcentaje destinado a invertir en renta fija y renta variable ha sido de 16,58% y 63,61%, respectivamente y a cierre del mismo de 16,83% en renta fija y 70,46% en renta variable. El resto de la cartera se encuentra fundamentalmente invertida en activos del mercado monetario e inversiones alternativas. Dicha composición de cartera y las decisiones de inversión al objeto de construirla, han sido realizadas de acuerdo con el entorno y las circunstancias de mercado anteriormente descrita, así como una consideración al riesgo que aportaban al conjunto de la cartera.

c) Índice de referencia.

La rentabilidad de la sociedad en el periodo ha sido un 13,00% mientras que la rentabilidad del índice de Letras del Tesoro a 1 año en el periodo ha sido de un 4,13%.

d) Evolución del Patrimonio, participes, rentabilidad y gastos de la IIC.

El patrimonio sube desde 17.701.883,78 euros hasta 18.464.056,32 euros, es decir un 4,31%. El número de accionistas sube desde 146 unidades hasta 148 unidades. La rentabilidad en el semestre ha sido de un 4,36% acumulado. La referida rentabilidad obtenida es neta de unos gastos que han supuesto una carga del 0,42% sobre el patrimonio medio, siendo los gastos directos de 0,30% e indirectos de 0,12%.

e) Rendimiento del fondo en comparación con el resto de fondos de la gestora.

No aplica

2. INFORMACION SOBRE LAS INVERSIONES.

a) Inversiones concretas realizadas durante el periodo.

Las principales operaciones llevadas a cabo en el periodo fueron RV: Compra AC.SIGMA FUND - QUALITY STOCKS A SICAV, Compra AC.3M CO (USD) RF:Compra OB.BNP PARIBAS 2,25% VT.11/01/2027.

b) Operativa de préstamo de valores.

No aplica

c) Operativa en derivados y adquisición temporal de activos.

No aplica

d) Otra información sobre inversiones.

Al final del periodo la cartera tiene invertido el 42,99% de su patrimonio en otras IIC's, siendo las principales gestoras: SSGA Funds Management Inc, BlueBay Funds Management Co SA y Man Asset Management Ireland Ltd.

Al final del periodo la cartera tiene una inversión de 1,14% en inversiones de renta fija con calificación crediticia por debajo de grado de inversión. No obstante, se pretende mantener esta inversión ya que las perspectivas a medio plazo son positivas.

Al final del periodo la cartera tiene las siguientes inversiones clasificadas como dudosas morosas o en litigio: 1) del 0,00% de su patrimonio en Ac.Worldcom Inc-Worldcom Group. La sociedad fue declarada en quiebra en Julio de 2002. La situación financiera de la compañía no permite estimar en este momento si será posible recuperar alguna cantidad por lo que la valoración en cartera de estas acciones ha sido de 0 euros.2) La sociedad tiene inversiones en bonos y acciones de Abengoa. Estas últimas fueron suspendidas de cotización en este trimestre debido a la situación concursal de la compañía. La gestora a la vista de la prolongación de la situación de la compañía y de las informaciones publicadas, aplicando el principio de prudencia valorativa, valora a 0 euros todos los activos de esta compañía.

3. EVOLUCION DEL OBJETIVO CONCRETO DE RENTABILIDAD.

No aplica

4. RIESGO ASUMIDO POR LA SOCIEDAD.

En referencia al riesgo asumido, la volatilidad del año de la Sociedad, a fecha del informe, ha sido 7,56%, siendo la volatilidad del índice de Letra Tesoro 1 año representativo de la renta fija de un 1,01%.

5. EJERCICIO DERECHOS POLITICOS.

El ejercicio de los derechos políticos y económicos inherentes a los valores que integren las carteras de las IIC se hará, en

todo caso, en interés exclusivo de los socios y partícipes de las IIC gestionadas.

El Consejo de Administración de la Sociedad Gestora ha establecido (tanto para cumplir con la normativa legal vigente como para actuar en interés de los socios y partícipes de las IIC gestionadas) que siempre se ejercerán los derechos de asistencia y voto en las Juntas Generales de Accionistas si se da cualquiera de los siguientes supuestos:

i) Cuando la entidad emisora que convoca sea una sociedad española, siempre que la participación de las IIC y resto de carteras institucionales gestionadas por la Sociedad Gestora en dicha sociedad emisora tuviera una antigüedad superior a DOCE (12) meses y dicha participación represente, al menos, el UNO POR CIENTO (1%) del capital de la sociedad emisora.

ii) Cuando el ejercicio del derecho de asistencia comporte el pago de una prima.

iii) Cuando la entidad emisora que convoca sea una sociedad española, la participación de la IIC gestionada por la Sociedad Gestora en dicha sociedad emisora represente, al menos, el CINCO POR CIENTO (5%) del capital de la sociedad emisora y el orden del día de la Junta General de Accionistas contemple puntos sensibles a juicio de la Sociedad Gestora, para la evolución del precio de la acción.

iv) Cuando la entidad emisora que convoca sea una sociedad española, la participación ostentada represente, al menos, un CINCO POR CIENTO (5%) del patrimonio bajo gestión por cuenta de la IIC gestionada, el orden del día de la Junta General de Accionistas contemple puntos sensibles a juicio de la Sociedad Gestora, para la evolución del precio de la acción.

6. INFORMACION Y ADVERTENCIAS CNMV.

No aplica

7. ENTIDADES BENEFICIARIAS DE LA SOCIEDAD SOLIDARIO E IMPORTE CEDIDO A LAS MISMAS.

No aplica

8. COSTES DERIVADOS DEL SERVICIO DE ANALISIS.

Las IIC podrán soportar los gastos derivados del servicio de análisis financiero sobre inversiones incluidos en el servicio de intermediación.

9. COMPARTIMENTOS DE PROPOSITO ESPECIAL (SIDE POCKETS).

No aplica

10. PERSPECTIVAS DE MERCADO Y ACTUACION PREVISIBLE DE LA SOCIEDAD.

Perspectivas de mercado renta fija:

Consideramos que el mercado ha descontado prácticamente toda la subida de tipos de interés por parte de los Bancos Centrales, por lo que creemos que ya se presentan oportunidades de inversión en los mercados de Renta Fija. Mantenemos una visión positiva respecto a la evolución de los spreads de la renta fija corporativa, especialmente la de alta calidad, en los próximos meses. La preocupación del mercado se centra en la evolución de la inflación, aunque ya se ven síntomas de desaceleración de la misma, lo que podría dar paso a una fase de bajada de tipos de interés oficiales por parte de los Bancos Centrales que supondría una oportunidad para incrementar la duración en las carteras respecto al benchmark.

Perspectivas de mercado renta variable:

Mantenemos una visión de neutralidad sobre el activo renta variable para los próximos trimestres. No es momento de sobreexponer a las carteras con exposición a renta variable, pero tampoco lo es para deshacer posiciones dada la inercia positiva de éstas. Adicionalmente, no descartamos episodios de volatilidad alta como consecuencia de la incertidumbre geopolítica (Ucrania, Mar Rojo).

Geográficamente, mantenemos nuestra preferencia por el mercado americano al ser una economía más diversificada y con un importante sector tecnológico. Adicionalmente, los años electorales en Estados Unidos suelen aportar retornos positivos. En Europa nos mantenemos ligeramente infraponderados al ser una economía más expuesta a una desaceleración económica global. Nos mantenemos cerca de la neutralidad en Japón donde después de muchos años vemos crecimientos nominales del PIB e inflación e infraponderados en China ante las dudas sobre la evolución de su economía en los próximos meses.

Sectorialmente, seguimos favoreciendo compañías con modelos de negocio líderes, generadoras de caja y balances saneados. Apostamos por compañías que se benefician de una posible bajada de los tipos de interés (telecomunicaciones, eléctricas) además de seguir apostando por compañías líderes de tecnología. Estructuralmente mantenemos apuestas por sectores de crecimiento a medio plazo (digitalización,sostenibilidad).

10. Detalle de inversiones financieras

Descripción de la inversión y emisor	Divisa	Periodo actual		Periodo anterior	
		Valor de mercado	%	Valor de mercado	%
ES0000012L52 - OB.ESPAÑA 3,15% VT.30/04/2033	EUR	101	0,55	98	0,55
Total Deuda Pública Cotizada mas de 1 año		101	0,55	98	0,55
TOTAL RENTA FIJA COTIZADA		101	0,55	98	0,55
TOTAL RENTA FIJA		101	0,55	98	0,55

Descripción de la inversión y emisor	Divisa	Periodo actual		Periodo anterior	
		Valor de mercado	%	Valor de mercado	%
ES0132105018 - AC.ACERINOX	EUR	167	0,90	152	0,86
ES0113860A34 - AC.BANCO DE SABADELL	EUR	92	0,50	87	0,49
ES0113900J37 - AC.BANCO SANTANDER	EUR	304	1,64	272	1,54
ES0130960018 - AC.ENAGAS	EUR	136	0,74	160	0,90
ES0144580Y14 - AC.IBERDROLA	EUR	181	0,98	182	1,03
ES0173516115 - AC.REPSOL SA	EUR	272	1,48	270	1,52
ES0178430E18 - AC.TELEFONICA SA	EUR	118	0,64	124	0,70
TOTAL RV COTIZADA		1.270	6,88	1.248	7,04
TOTAL RENTA VARIABLE		1.270	6,88	1.248	7,05
TOTAL INVERSIONES FINANCIERAS INTERIOR		1.371	7,43	1.346	7,60
XS2468378059 - BO.CAIXAB FTF %VAR VT.13/04/2026 (C4/25)	EUR	96	0,52	94	0,53
XS2538366878 - BO.SANTANDER FTF %VAR VT.27/9/26(C9/25)	EUR	100	0,54	98	0,55
XS1405136364 - OB.BANCO SABADELL 5,625% VT.06/05/2026	EUR	206	1,12	200	1,13
XS1384064587 - OB.BANCO SANTANDER 3,25% VT.04/04/2026	EUR	99	0,53	96	0,54
XS1562614831 - OB.BBVA 3,5% VT.10/02/2027	EUR	100	0,54	0	0,00
XS1470601656 - OB.BNP PARIBAS 2,25% VT.11/01/2027	EUR	96	0,52	0	0,00
XS1204154410 - OB.CREDIT AGRICOLE 2,625% VT.17/03/2027	EUR	96	0,52	93	0,53
XS2244941063 - OB.IBERDROLA INTL FTF %VAR PERP (C1/26)	EUR	94	0,51	90	0,51
XS1195574881 - OB.SOCIETE GE 2,625% VT.27/02/2025	EUR	97	0,53	97	0,55
XS1974787480 - OB.TOTAL SE FTF %VAR PERP (C04/24)	EUR	143	0,78	140	0,79
Total Renta Fija Privada Cotizada mas de 1 año		1.127	6,11	909	5,13
TOTAL RENTA FIJA COTIZADA		1.127	6,11	909	5,13
TOTAL RENTA FIJA		1.127	6,11	909	5,13
US88579Y1010 - AC.3M CO (USD)	USD	110	0,60	0	0,00
FR0000120073 - AC.AIR LIQUIDE	EUR	264	1,43	246	1,39
NL0000235190 - AC.AIRBUS GROUP SE (FP)	EUR	224	1,21	212	1,20
DE0008404005 - AC.ALLIANZ SE	EUR	242	1,31	213	1,20
US02079K1079 - AC.ALPHABET INC - CL C (USD)	USD	396	2,14	344	1,94
NL0010273215 - AC.ASML HOLDING NV	EUR	249	1,35	242	1,37
FR0000120628 - AC.AXA (FP)	EUR	0	0,00	0	0,00
FR0000131104 - AC.BANQUE NATIONALE DE PARIS PARIBAS(FP)	EUR	188	1,02	173	0,98
DE000BAY0017 - AC.BAYER	EUR	135	0,73	203	1,14
US0846707026 - AC.BERKSHIRE HATHAWAY INC-CL B (USD)	USD	226	1,22	219	1,24
US15135B1017 - AC.CENTENE CORP (USD)	USD	190	1,03	174	0,98
US1729674242 - AC.CITIGROUP INC (USD)	USD	112	0,61	101	0,57
FR0000120644 - AC.DANONE (FP)	EUR	183	0,99	175	0,99
US2521311074 - AC.DEXCOM INC (USD)	USD	102	0,55	0	0,00
IT0003132476 - AC.ENI SPA (IT)	EUR	124	0,67	107	0,60
FR0014008VX5 - AC.EUROAPI SASU	EUR	1	0,00	1	0,01
US30231G1022 - AC.EXXON MOBIL (USD)	USD	136	0,74	147	0,83
DE0006231004 - AC.INFINEON TECHNOLOGIES	EUR	454	2,46	453	2,56
US4781601046 - AC.JOHNSON & JOHNSON (USD)	USD	284	1,54	303	1,71
US5398301094 - AC.LOCKHEED MARTIN CORPORATION (USD)	USD	318	1,72	327	1,85
FR0000120321 - AC.L'OREAL SA	EUR	284	1,54	269	1,52
FR0000121014 - AC.LOUIS VUITON MOET HENNESSY (FP)	EUR	213	1,15	250	1,41
US5949181045 - AC.MICROSOFT CORP (USD)	USD	300	1,62	275	1,55
US65339F1012 - AC.NEXTERA ENERGY INC (USD)	USD	106	0,57	0	0,00
US67066G1040 - AC.NVIDIA CORPORATION (USD)	USD	449	2,43	388	2,19
US7170811035 - AC.PFIZER INC (USD)	USD	130	0,71	168	0,95
US75513E1010 - AC.RAYTHEON TECHNOLOGIES CORP (USD)	USD	168	0,91	198	1,12
CH0012032048 - AC.ROCHE HOLDING AG (CHF)	CHF	154	0,83	164	0,93
FR0000120578 - AC.SANOFI (FP)	EUR	206	1,12	226	1,28
DE0007164600 - AC.SAP SE	EUR	363	1,96	325	1,84
DE0007236101 - AC.SIEMENS	EUR	340	1,84	305	1,72
FR0000120271 - AC.TOTALENERGIES SE (FP)	EUR	179	0,97	152	0,86
FR0000125486 - AC.VINCI SA	EUR	205	1,11	191	1,08
US96145D1054 - AC.WESTROCK COMPANY (USD)	USD	207	1,12	147	0,83
TOTAL RV COTIZADA		7.239	39,20	6.700	37,84
TOTAL RENTA VARIABLE		7.239	39,20	6.700	37,85
LU1146622755 - AC.ABERDEEN-CHINA A SH S-AAC SICAV(USD)	USD	166	0,90	191	1,08
LU1917165158 - AC.BLACKROCK-NEXT GEN T-I2 EURH SICAV	EUR	127	0,69	120	0,68
LU0549539178 - AC.BLUEBAY INV GR EURO GV-I EUR SICAV	EUR	860	4,66	816	4,61
LU0144746764 - AC.CANDRIAM BDS EMER MKT ICAP SICAV(USD)	USD	463	2,51	424	2,40
LU1683285321 - AC.CS LUX GBL DIG HLT EQ-BH SICAV	EUR	74	0,40	81	0,45
LU1161526816 - AC.EDR BOND ALLOCATION-I EUR SICAV	EUR	0	0,00	0	0,00
LU0346390601 - AC.FIDELITY ASIAN SS-Y ACC SICAV (USD)	USD	272	1,48	277	1,56
LU0346390940 - AC.FIDELITY EMERG MK-Y ACC SICAV (USD)	USD	607	3,29	606	3,42
LU1877826609 - AC.SIGMA FUND - QUALITY STOCKS A SICAV	EUR	193	1,05	0	0,00
LU0926440222 - AC.VONTOBEL-EMERG MARKET HI HDG SICAV	EUR	290	1,57	269	1,52
US26924G7060 - ETF.ETFMG VIDEO GAME TECH ETF (USD)	USD	181	0,98	188	1,06
US81369Y6059 - ETF.FINANCIAL SELECT SECTOR SPDR (USD)	USD	443	2,40	402	2,27
IE00BY2K4669 - ETF.ISHARES AGEING POPULATION ETF (USD)	USD	285	1,54	277	1,56
IE00B1XNHC34 - ETF.ISHARES GLOBAL CLEAN ENERGY	EUR	0	0,00	82	0,46
IE00BY2K4776 - ETF.ISHARES HEALTHCARE INNO (USD)	USD	335	1,81	336	1,90

Descripción de la inversión y emisor	Divisa	Periodo actual		Periodo anterior	
		Valor de mercado	%	Valor de mercado	%
US4642875805 - ETF.ISHARES US CONSUMER DISCRETION (USD)	USD	316	1,71	300	1,70
IE00BK5BCD43 - ETF.L&G ARTIFICIAL INTELLIGENCE (USD)	USD	221	1,20	193	1,09
IE00BYPLS672 - ETF.L&G CYBER SECURITY UCITS ETF (USD)	USD	475	2,57	410	2,31
IE00BJ38QD84 - ETF.SPDR RUSSELL 2000 US S&C (USD)	USD	339	1,84	313	1,77
US78462F1030 - ETF.SPDR STANDARD & POORS 500 TRUST(USD)	USD	1.231	6,67	1.162	6,57
IE00B3LJVG97 - PART.GLG ALPHA SELECT AL-IL-HEUR	EUR	822	4,45	791	4,47
LU2265260138 - PART.LO SELECTION NEXTGEN BIOTECH-SMAE	EUR	0	0,00	0	0,00
IE00B99K4563 - PART.NEUBERGER BRM EM DB HC-USDIA (USD)	USD	237	1,28	221	1,25
IE00B80G9288 - PART.PIMCO GIS INCOME FUND-INSEHA	EUR	0	0,00	0	0,00
TOTAL IIC		7.937	43,00	7.458	42,13
TOTAL INVERSIONES FINANCIERAS EXTERIOR		16.303	88,30	15.067	85,11
TOTAL INVERSIONES FINANCIERAS		17.675	95,72	16.413	92,72
Detalle de inversiones dudosas, morosas o en litigio (miles EUR): ES0105200002 - AC.ABENGOA SA B	EUR	0	0,00	0	0,00
Detalle de inversiones dudosas, morosas o en litigio (miles EUR): ES0105200416 - AC.ABENGOA SA A	EUR	0	0,00	0	0,00
Detalle de inversiones dudosas, morosas o en litigio (miles EUR): US98157D1063 - AC.WORLDCOM INC-WORLDCOM GROUP (USD)	USD	0	0,00	0	0,00
Detalle de inversiones dudosas, morosas o en litigio (miles EUR): XS1960252606 - OB.ABENGOA ABENEWCO 0% VT.26/4/2024	EUR	0	0,00	0	0,00

Notas: El período se refiere al final del trimestre o semestre, según sea el caso.

Los productos estructurados suponen un 0,00% de la cartera de inversiones financieras del fondo o compartimento.

11. Información sobre la política de remuneración

Información sobre remuneraciones, conforme al artículo 46bis de la Ley 35/2003, de 4 de noviembre, modificada por la Ley 22/2014 de 12 de noviembre, por la que se regulan las entidades de capital-riesgo, otras entidades de inversión colectiva de tipo cerrado y las sociedades gestoras de entidades de inversión colectiva de tipo cerrado: La cuantía total de la remuneración abonada por la sociedad gestora a su personal en 2023 ha sido de 2.379.770,21 euros, que se desglosa en 1.779.711,84 euros correspondientes a remuneración fija y 600.058,37 euros a remuneración variable. A 31 de diciembre de 2023 los empleados que figuran en plantilla de la sociedad gestora son 23. La totalidad de éstos son beneficiarios de una remuneración fija y 20 beneficiarios de una remuneración variable. Ninguna de las remuneraciones al personal se ha determinado como una participación en los beneficios de las IIC obtenida por la SGIIC como remuneración por su gestión. A 31 de diciembre de 2023 el número total de altos cargos y de empleados con incidencia material en el perfil de riesgo de la SGIIC es de 5. La remuneración fija de este colectivo ha ascendido a 527.039,63 euros y la remuneración variable a 244.132,31 euros. La remuneración está formada por un componente de carácter fijo para todos los empleados, vinculado a los conceptos y criterios establecidos por el Convenio Colectivo de Banca; un componente voluntario, en función de la responsabilidad y desempeño individual y un componente variable, basado en el cumplimiento de objetivos concretos, para determinadas funciones. La retribución variable es un elemento clave en la política remunerativa de la SGIIC y viene determinada por objetivos individuales y colectivos relativos a la rentabilidad de las IIC y carteras gestionadas, objetivos y planes de negocio del área separada de Asset Management, combinando tanto indicadores financieros como no financieros. La retribución variable tiene en consideración diversos factores, y especialmente el desempeño profesional de sus beneficiarios, en consonancia con el riesgo asumido y los niveles de calidad asociados a su desempeño, sin que venga determinada únicamente por (i) la evolución general de los mercados de activos invertibles o (ii) de los índices de referencia de la rentabilidad de las IIC y carteras gestionadas o (iii) del negocio del área separada que constituyen las SGIIC dentro del Grupo de Banco de Sabadell, S.A. u otras circunstancias similares. En cuanto a las personas que desarrollan funciones de control, su compensación no viene determinada principalmente por los resultados de las áreas de negocio que se encargan de controlar. La política de remuneraciones de la SGIIC ha sido objeto de revisión durante el ejercicio 2023, habiéndose aprobado una modificación de la misma con el objeto de adaptarla a los requerimientos normativos que aplican, tanto a nivel de grupos de entidades de crédito, como específicamente a las sociedades gestoras de IIC.

12. Información sobre las operaciones de financiación de valores, reutilización de las garantías y swaps de rendimiento total (Reglamento UE 2015/2365)

La Sociedad no ha realizado durante el período operaciones de financiación de valores, reutilización de garantías o swaps de rendimiento total.

